

iX6800 series
Manuale online

Leggimi
Funzioni utili disponibili sulla stampante
Descrizione della stampante
Stampa
Risoluzione dei problemi

Sommario

Leggimi.	11
Utilizzo del manuale online.	13
Marchi e licenze.	14
Suggerimenti di ricerca.	15
Note sulla spiegazione delle operazioni.	17
Funzioni utili disponibili sulla stampante.	18
Funzioni utili disponibili dalle applicazioni e dall'unità principale.	19
Funzioni utili disponibili in rete.	22
Stampa con Google Cloud Print.	24
Operazioni preliminari per la stampa con Google Cloud Print.	25
Stampa da computer o smartphone con Google Cloud Print.	29
Utilizzo di UI remota.	32
Stampa da un dispositivo compatibile con AirPrint.	35
Elenco di funzioni per ogni modello.	40
Descrizione della stampante.	42
Guida sicurezza.	43
Precauzioni per la sicurezza.	44
Informazioni normative e di sicurezza.	46
Componenti principali e funzioni di base.	48
Componenti principali.	49
Vista anteriore.	50
Vista posteriore.	52
Vista interna.	53
Informazioni sull'alimentazione della stampante.	54
Verifica dell'accensione.	55
Accensione e spegnimento della stampante.	56
Avviso sulla spina/sul cavo di alimentazione.	58
Avviso sullo scollegamento del cavo di alimentazione.	59
Caricamento della carta.	60
Caricamento della carta.	61
Caricamento di carta comune/carta fotografica.	62
Caricamento delle buste.	65

Tipi di supporti utilizzabili.	68
Limite di caricamento della carta.	70
Tipi di supporti non utilizzabili.	72
Area di stampa.	73
Area di stampa.	74
Formati diversi da Letter, Legal e dalle buste.	75
Letter, Legal.	76
Buste.	77
Sostituzione di un serbatoio d'inchiostro.	78
Sostituzione di un serbatoio d'inchiostro.	79
Verifica dello stato dell'inchiostro.	84
Verifica dello stato dell'inchiostro con gli indicatori luminosi dell'inchiostro.	85
Manutenzione.	87
Stampe sbiadite o con colori non corretti.	88
Procedura di manutenzione.	89
Stampa del test di controllo degli ugelli.	91
Verifica del test di controllo degli ugelli.	92
Pulizia della testina di stampa.	93
Allineamento della testina di stampa.	94
Esecuzione della manutenzione da un computer.	95
Pulizia delle testine di stampa dal computer.	96
Pulizia dei rulli di alimentazione della carta dal computer.	98
Allineamento della testina di stampa.	99
Allineamento della posizione della testina di stampa dal computer.	100
Allineamento manuale della posizione della testina di stampa dal computer.	101
Utilizzare il computer per stampare il test di controllo degli ugelli.	105
Pulizia dell'interno della stampante.	106
Pulizia della stampante.	107
Pulizia della parte esterna della stampante.	108
Pulizia delle parti interne della stampante (pulizia lastra inferiore).	109
Modifica delle impostazioni della stampante.	111
Modifica delle impostazioni della stampante dal computer.	112
Modifica delle opzioni di stampa.	113
Registrazione di un profilo di stampa utilizzato frequentemente.	114
Gestione di accensione e spegnimento della stampante.	116
Riduzione del rumore della stampante.	118

Modifica della modalità di funzionamento della stampante.	120
Inizializzazione delle impostazioni della stampante.	122
Informazioni sulla connessione di rete.	123
Informazioni utili sulla connessione di rete.	124
Valori iniziali predefiniti (rete).	125
Collegamento della stampante al computer tramite un cavo USB.	126
Rilevamento di stampanti con lo stesso nome durante l'impostazione.	127
Connessione ad altri computer tramite LAN/Modifica del metodo di connessione da USB a LAN	128
Stampa delle informazioni relative alle impostazioni di rete.	129
Comunicazione di rete.	132
Modifica e conferma delle impostazioni di rete.	133
IJ Network Tool.	134
Modifica delle impostazioni nella scheda Rete wireless.	135
Modifica delle impostazioni dettagliate WEP.	137
Modifica delle impostazioni dettagliate WPA o WPA2.	139
Modifica delle impostazioni nella scheda LAN wired.	142
Modifica delle impostazioni nella scheda Password amministratore.	143
Monitoraggio dello stato della rete wireless.	144
Inizializzazione delle impostazioni di rete della macchina.	147
Visualizzazione delle impostazioni modificate.	148
Schermate per la connessione di rete di IJ Network Tool.	149
Schermata Canon IJ Network Tool.	150
Schermata Configurazione.	154
Scheda Rete wireless.	155
Schermata Ricerca.	157
Schermata Dettagli WEP.	159
Schermata Dettagli WPA.	160
Schermata Dettagli WPA2.	161
Schermata Conferma del tipo di autenticazione.	162
PSK: schermata Impostazione della passphrase e della crittografia dinamica.	163
Schermata Conferma delle informazioni di impostazione.	164
Scheda LAN wired.	165
Scheda Password amministratore.	166
Schermata Informazioni rete.	167
Scheda Controllo accesso.	168
Schermata Modifica indirizzo MAC accessibile/Schermata Aggiungi indirizzo MAC accessibile.	172
Schermata Modifica indirizzo IP accessibile/Schermata Aggiungi indirizzo IP accessibile.	173
Altre schermate di IJ Network Tool.	175

Schermata Canon IJ Network Tool.	176
Schermata Stato.	180
Schermata Valutazione delle prestazioni di connessione.	181
Schermata Manutenzione.	183
Schermata Installazione in rete dello slot della scheda.	184
Schermata Associa porta.	186
Schermata Informazioni rete.	187
Appendice per la comunicazione di rete.	188
Uso dello slot della scheda in rete.	189
Se il driver della stampante non è associato a una porta.	192
Termini tecnici.	193
Limitazioni.	200
Informazioni sul firewall.	201
Suggerimenti per garantire una qualità di stampa ottimale.	202
Informazioni utili sull'inchiostro.	203
Punti chiave per un risultato di stampa ottimale.	205
Verificare di aver definito le impostazioni richieste dopo avere caricato la carta.	206
Annullamento di un processo di stampa.	207
Precauzioni per l'uso della stampante.	208
Punti chiave per garantire una qualità di stampa ottimale continuativa.	209
Precauzioni per il trasporto sicuro della stampante.	210
Limitazioni legali sull'utilizzo della stampante e delle immagini.	211
Specifiche.	212
Stampa.	215
Stampa da un computer.	216
Stampa con le applicazioni software in uso (Driver della stampante).	217
Stampa con Installazione facilitata.	218
Impostazione del tipo di supporto mediante il driver della stampante.	221
Vari metodi di stampa.	222
Impostazione di Formato pagina e Orientamento.	223
Impostazione del numero di copie e dell'ordine di stampa.	225
Impostazione del margine di pinzatura.	227
Esecuzione della stampa senza bordo.	229
Stampa adattata alla pagina.	232
Stampa in scala.	234
Stampa del layout di pagina.	237
Stampa finestre affiancate/poster.	239

Stampa di opuscoli.	242
Stampa fronte/retro.	244
Stampa timbro/sfondo.	246
Registrazione di un timbro.	249
Registrazione dei dati immagine da utilizzare come sfondo.	253
Impostazione della stampa delle buste.	256
Stampa su cartoline.	258
Visualizzazione dei risultati di stampa prima della stampa.	260
Impostazione delle dimensioni della carta (Formato Personalizzato).	261
Modifica dei documenti di stampa o ristampa dalla cronologia.	263
Modifica della qualità di stampa e correzione dei dati immagine.	267
Impostazione del livello di Qualità di stampa (Personalizzata).	268
Stampa in bianco e nero di un documento a colori.	270
Specifica della correzione colore.	272
Stampa fotografica ottimale dei dati immagine.	274
Regolazione dei colori con il driver della stampante.	276
Stampa con i profili ICC.	278
Interpretazione del profilo ICC.	282
Regolazione del bilanciamento del colore.	283
Regolazione della gestione del colore utilizzando motivi campione (driver della stampante)	286
Regolazione della luminosità.	290
Regolazione dell'intensità.	292
Regolazione del contrasto.	294
Regolazione di intensità e contrasto utilizzando motivi campione (driver della stampante).	296
Descrizione del driver della stampante.	300
Driver della stampante Canon IJ.	301
Apertura della finestra delle impostazioni del driver della stampante.	302
Monitor di stato Canon IJ.	304
Verifica dello stato dell'inchiostro dal computer.	305
Anteprima Canon IJ.	306
Eliminazione di un lavoro di stampa indesiderato.	307
Istruzioni per l'uso (Driver della stampante).	308
Descrizione del driver della stampante.	310
Descrizione della scheda Impostazione rapida.	311
Descrizione della scheda Principale.	318
Descrizione della scheda Imposta pagina.	325
Descrizione della scheda Manutenzione.	338
Descrizione di Anteprima Canon IJ.	346
Descrizione di Anteprima Canon IJ XPS.	349

Descrizione di Monitor di stato Canon IJ.	358
Aggiornamento del driver della stampante.	361
Acquisizione della versione più recente del driver della stampante.	362
Eliminazione del driver della stampante non necessario.	363
Prima di installare il driver della stampante.	364
Installazione del driver della stampante.	365
Risoluzione dei problemi.	366
Problemi di comunicazione di rete.	367
Problemi della stampante durante l'utilizzo in rete.	368
La stampante ha smesso improvvisamente di funzionare.	369
Il livello di inchiostro rimanente non viene visualizzato sul monitor di stato della stampante.	372
La velocità di stampa è ridotta.	373
Non è possibile utilizzare la stampante dopo avere sostituito un punto di accesso o avere modificato le impostazioni.	374
Impossibile rilevare una stampante in una rete.	375
Impossibile rilevare la stampante durante l'impostazione della comunicazione di rete.	376
Impossibile rilevare la stampante durante l'impostazione della rete wireless: Controllo 1.	377
Impossibile rilevare la stampante durante l'impostazione della rete wireless: Controllo 2.	378
Impossibile rilevare la stampante durante l'impostazione della rete wireless: Controllo 3.	379
Impossibile rilevare la stampante durante l'impostazione della LAN wired: Controllo 1.	380
Impossibile rilevare la stampante durante l'impostazione della LAN wired: Controllo 2.	381
Impossibile rilevare la stampante durante l'impostazione della LAN wired: Controllo 3.	382
Impossibile rilevare la stampante nella rete wireless.	383
Impossibile rilevare la stampante nella rete cablata.	385
Altri problemi di rete.	386
Se non si ricorda il nome del punto di accesso, il SSID o la chiave di rete.	387
Sullo schermo del computer viene visualizzato un messaggio durante l'impostazione.	389
È stata dimenticata la password dell'amministratore impostata nella stampante.	390
Controllo delle informazioni sulla rete.	391
Come ripristinare le impostazioni di rete predefinite della stampante.	393
Problemi di stampa.	394
La stampa non si avvia.	395
Inceppamento carta.	398
La carta non viene alimentata correttamente/Si verifica l'errore "Nessuna carta".	399
La stampa si arresta prima del completamento.	402
Problemi di qualità di stampa.	403

Risultati di stampa non soddisfacenti.	404
Impossibile stampare completamente il lavoro.	405
Stampa non eseguita/Stampa sfocata/Colori non appropriati/Striature bianche.	406
Linee non allineate.	409
La linea non viene stampata o viene stampata parzialmente.	410
L'immagine non viene stampata o viene stampata parzialmente.	411
I fogli stampati si arricciano o presentano macchie di inchiostro.	412
Carta macchiata/Superficie stampata graffiata.	413
Retro della carta macchiato.	417
Sui lati del foglio vengono stampate delle linee verticali.	418
I colori non sono uniformi o presentano striature.	419
L'inchiostro non fuoriesce.	421
Problemi della stampante.	422
Impossibile accendere la stampante.	423
La stampante si spegne in modo imprevisto.	424
Impossibile collegare correttamente la stampante al computer con un cavo USB.	425
Impossibile comunicare con la stampante tramite una connessione USB.	426
Il supporto della testina di stampa non si sposta nella posizione per consentire la sostituzione.	427
Il monitor di stato della stampante non viene visualizzato.	428
Problemi di installazione/download.	429
Impossibile installare il driver della stampante.	430
Easy-WebPrint EX non si avvia oppure il menu Easy-WebPrint EX non viene visualizzato.	432
Come aggiornare il driver della stampante nell'ambiente di rete.	433
Disinstallazione di IJ Network Tool.	434
Informazioni sugli errori e sui messaggi visualizzati.	435
Se si verificano errori.	436
Viene visualizzato un messaggio.	439
Se non è possibile risolvere il problema.	444
Elenco codici supporto.	445
Elenco codici supporto (inceppamento della carta).	446
1300.	447
Si è verificato un inceppamento nella stampante.	449
Si è verificato un inceppamento della carta di formato piccolo nella stampante.	453
In altri casi.	454
1000.	456
1200.	457

1250.....	458
1401.....	459
1403.....	460
1405.....	461
1410.....	462
1411.....	463
1412.....	464
1413.....	465
1414.....	466
1600.....	467
1660.....	468
1680.....	469
1681.....	470
1683.....	471
1684.....	472
1688.....	473
1700.....	474
1701.....	475
2100.....	476
2101.....	477
2102.....	478
2103.....	479
2500.....	480
4100.....	481
4103.....	482
5100.....	483
5101.....	484
5200.....	485
5400.....	486
5700.....	487
5B00.....	488
5B01.....	489
5C00.....	490
5C20.....	491

6000.....	492
6001.....	493
6500.....	494
6502.....	495
6800.....	496
6801.....	497
6900.....	498
6901.....	499
6902.....	500
6910.....	501
6911.....	502
6920.....	503
6921.....	504
6930.....	505
6931.....	506
6932.....	507
6933.....	508
6940.....	509
6941.....	510
6942.....	511
6943.....	512
6944.....	513
6945.....	514
6946.....	515
6A80.....	516
6A81.....	517
6A90.....	518
B200.....	519
C000.....	520

Leggimi

■ [Note sull'utilizzo del manuale online](#)

■ [Come stampare](#)

Note sull'utilizzo del manuale online

- È vietata la riproduzione, il trasferimento o la copia anche parziale di testo, fotografie o immagini pubblicate nel *Manuale online* (di seguito denominato "la presente guida").
- Canon ha facoltà di modificare o eliminare il contenuto della presente guida senza preavviso. Inoltre, Canon potrebbe sospendere o interrompere la divulgazione della presente guida a causa di gravi motivi. Canon declina qualsiasi responsabilità per eventuali danni subiti dai clienti in conseguenza delle modifiche o dell'eliminazione delle informazioni dalla presente guida, nonché dalla sospensione/interruzione della divulgazione della presente guida.
- Benché i contenuti della presente guida siano stati attentamente controllati, contattare il centro assistenza se si dovessero rilevare informazioni non corrette o mancanti.
- Le descrizioni fornite nella presente guida si basano sulle condizioni del prodotto al momento della vendita iniziale.
- La presente guida non include i manuali di tutti i prodotti venduti da Canon. Se si utilizza un prodotto non descritto nella presente guida, consultare il manuale fornito con il prodotto.

Come stampare

Per stampare la presente guida, utilizzare la funzione di stampa del browser Web.

Per configurare la macchina per la stampa dei colori e delle immagini di sfondo, attenersi alla seguente procedura.

►► Nota

- In Windows 8, eseguire la stampa nella versione desktop.

• In Internet Explorer 9 o 10

1. Selezionare  (Strumenti) > **Stampa (Print)** > **Imposta pagina... (Page setup...)**.
2. Selezionare la casella di controllo **Stampa colori e immagini di sfondo (Print Background Colors and Images)**.

• In Internet Explorer 8

1. Premere il tasto Alt per visualizzare i menu.
In alternativa, da **Strumenti (Tools)**, selezionare **Barre degli strumenti (Toolbars)** > **Barra dei menu (Menu Bar)** per visualizzare i menu.
2. Selezionare **Imposta pagina.. (Page Setup...)** dal menu **File**.
3. Selezionare la casella di controllo **Stampa colori e immagini di sfondo (Print Background Colors and Images)**.

• In Mozilla Firefox

1. Premere il tasto Alt per visualizzare i menu.
In alternativa, fare clic su **Firefox**, quindi selezionare **Barra dei menu (Menu Bar)** dalla freccia destra di **Opzioni (Options)** per visualizzare i menu.
2. Selezionare **Imposta pagina.. (Page Setup...)** dal menu **File**.

3. Selezionare la casella di controllo **Stampa lo sfondo (immagini e colori) (Print Background (colors & images))** in **Formato e Opzioni (Format & Options)**.

Utilizzo del manuale online

Simboli utilizzati in questo documento

Avviso

La mancata osservanza di queste istruzioni può causare il decesso o gravi lesioni personali dovute a un uso non corretto dell'apparecchiatura. Il rispetto delle istruzioni garantisce un funzionamento sicuro.

Attenzione

La mancata osservanza di queste istruzioni può causare lesioni personali o danni all'apparecchiatura dovuti a un uso non corretto della stessa. Il rispetto delle istruzioni garantisce un funzionamento sicuro.

Importante

Istruzioni che includono informazioni importanti. Per evitare di danneggiare e di utilizzare in modo improprio o pericoloso il prodotto, leggere attentamente tali indicazioni.

Nota

Le istruzioni includono note sul funzionamento e altro.

Base

Istruzioni che illustrano le operazioni di base del prodotto.

Nota

- Le icone variano in base al prodotto in uso.

Utenti di dispositivi sensibili al tocco

Per azioni di tocco, è necessario sostituire "fare clic con il pulsante destro del mouse" in questo documento con l'azione impostata nel sistema operativo. Ad esempio, se nel sistema operativo l'azione è impostata su "tenere premuto", sostituire "fare clic con il pulsante destro del mouse" con "tenere premuto".

Marchi e licenze

- Microsoft è un marchio registrato di Microsoft Corporation.
- Windows è un marchio commerciale o marchio registrato di Microsoft Corporation, registrato negli Stati Uniti e/o in altri Paesi.
- Windows Vista è un marchio commerciale o marchio registrato di Microsoft Corporation, registrato negli Stati Uniti e/o in altri Paesi.
- Internet Explorer è un marchio commerciale o marchio registrato di Microsoft Corporation, registrato negli Stati Uniti e/o in altri Paesi.
- Mac, Mac OS, AirPort, Safari, Bonjour, iPad, iPhone e iPod touch sono marchi di Apple Inc., registrati negli Stati Uniti e in altri paesi. AirPrint e il logo AirPrint sono marchi di Apple Inc.
- IOS è un marchio o un marchio registrato di Cisco negli Stati Uniti e in altri Paesi ed è utilizzato dietro licenza.
- Google Cloud Print, Google Chrome, Android, Google Play e Picasa sono marchi registrati o marchi di Google Inc.
- Adobe, Photoshop, Photoshop Elements, Lightroom, Adobe RGB e Adobe RGB (1998) sono marchi o marchi registrati di Adobe Systems Incorporated negli Stati Uniti e/o in altri Paesi.
- Photo Rag è un marchio di Hahnemühle FineArt GmbH.
- Bluetooth è un marchio di Bluetooth SIG, Inc., U.S.A. ed è concesso in licenza a Canon Inc.

»» Nota

- Il nome ufficiale di Windows Vista è il sistema operativo Microsoft Windows Vista.

Immettere le parole chiave nella finestra di ricerca e fare clic su  (Cerca).

È possibile cercare le pagine di destinazione della presente guida.

Esempio di immissione: "(nome del modello del prodotto) carica carta", "(nome del modello del prodotto) 1000"

Suggerimenti di ricerca

È possibile cercare le pagine di destinazione inserendo parole chiave nella finestra di ricerca.

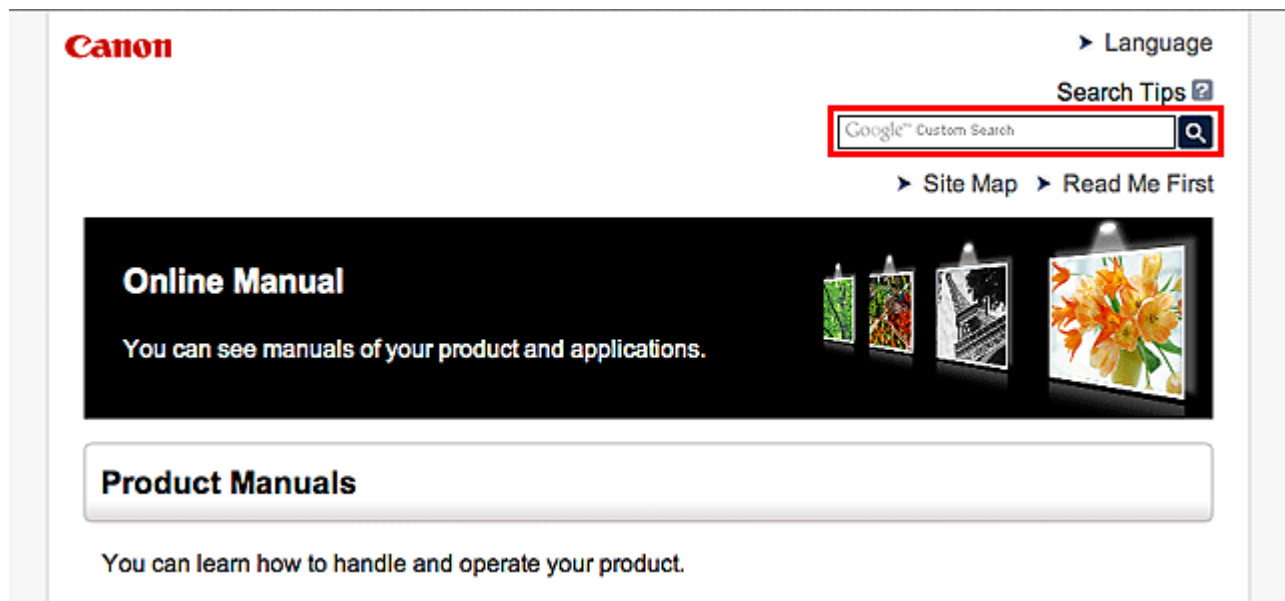

►►► Nota

- La schermata visualizzata varia.

- **Ricerca di funzioni**

Immettere il nome del modello del prodotto e una parola chiave della funzione su cui si desidera avere informazioni

Esempio: se si desidera avere informazioni sul caricamento della carta

Immettere "(nome del modello del prodotto) carica carta" nella finestra di ricerca ed effettuare la ricerca

- **Risoluzione degli errori**

Immettere il nome del modello del prodotto e un codice supporto

Esempio: se viene visualizzata la seguente schermata di errore

Immettere "(nome del modello del prodotto) 1000" nella finestra di ricerca ed effettuare la ricerca

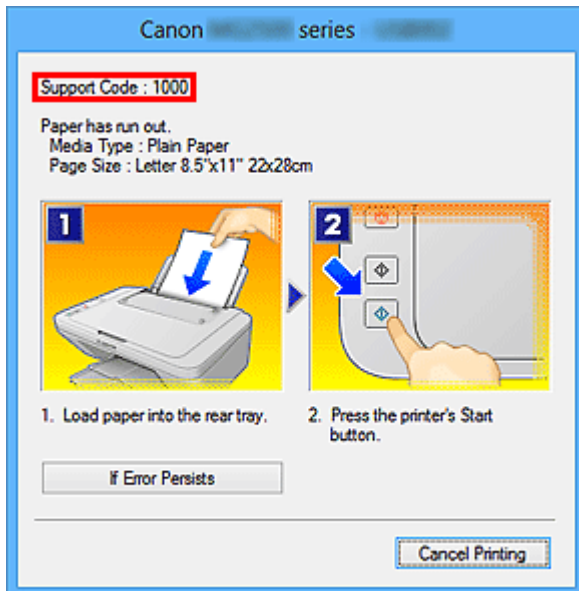

►►► Nota

- La schermata visualizzata varia in base al prodotto in uso.

• Ricerca delle funzioni delle applicazioni

Immettere il nome dell'applicazione e una parola chiave della funzione su cui si desidera avere informazioni

Esempio: si desidera avere informazioni sulla stampa di collage con My Image Garden
Immettere "Collage My Image Garden" nella finestra di ricerca ed effettuare una ricerca

• Ricerca di pagine di riferimento

Immettere il nome del modello e il titolo di una pagina di riferimento*

* È possibile trovare le pagine di riferimento con maggiore facilità immettendo anche il nome della funzione.

Esempio: se si desidera andare alla pagina a cui si fa riferimento nella seguente frase di una pagina della procedura di scansione

Per ulteriori informazioni, consultare "Scheda Impostazioni colore" del modello in uso dalla pagina iniziale del *Manuale online*.

Immettere "(nome del modello del prodotto) scansione Scheda Impostazioni colore" nella finestra di ricerca ed effettuare la ricerca

Note sulla spiegazione delle operazioni

In questa guida la maggior parte delle operazioni è descritta in base alle finestre visualizzate quando si utilizza il sistema operativo Windows 8 (di seguito denominato Windows 8).

Funzioni utili disponibili sulla stampante

Sulla stampante sono disponibili le seguenti funzioni utili.

Un'esperienza fotografica piacevole grazie alle varie funzioni.

► Funzioni utili disponibili in rete



È possibile stampare con maggiore comodità grazie all'integrazione con gli smartphone e altri dispositivi o con i servizi sul Web.

► Funzioni utili disponibili dalle applicazioni e dall'unità principale



È possibile creare con facilità elementi, ad esempio collage, o scaricare divertenti materiali di stampa per poi stamparli.

Funzioni utili disponibili dalle applicazioni e dall'unità principale

Sulla stampante, sono disponibili le seguenti funzioni utili dalle applicazioni e dall'unità principale.

- [Stampa facile di foto](#)
- [Scaricare materiali di contenuto](#)

Stampare le foto facilmente tramite un'applicazione

Organizzare le immagini con facilità

In My Image Garden, è possibile registrare i nomi delle persone e gli eventi delle foto.

È possibile organizzare facilmente le foto e visualizzarle non solo per cartella, ma anche per calendario, evento e persona. Ciò consente inoltre di trovare facilmente le foto selezionate durante una successiva ricerca.

<Vista Calendario>



<Vista Persone>

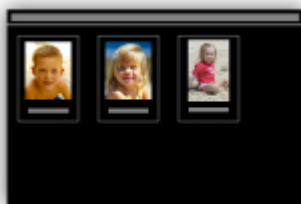

Visualizzare gli elementi consigliati nelle presentazioni

In base alle informazioni registrate nelle foto, Quick Menu seleziona automaticamente le foto sul computer e crea elementi consigliati quali collage e cartoline. Gli elementi consigliati vengono visualizzati nelle presentazioni.



È possibile stampare facilmente un elemento in due semplici passaggi.

1. In Visualizzazione immagini di Quick Menu, selezionare l'elemento da stampare.
2. Stampare l'elemento con My Image Garden.



Posizionare le foto automaticamente

Quando le foto selezionate vengono posizionate automaticamente in base al tema, vengono creati con facilità piacevoli elementi.



Varie altre funzioni

My Image Garden dispone di molte altre funzioni utili.

Per informazioni dettagliate, consultare "Operazioni possibili con My Image Garden".

Scaricare una varietà di materiali di contenuto

CREATIVE PARK

Un "sito di materiali di stampa" da cui è possibile scaricare gratuitamente tutti i materiali di stampa. Sono disponibili vari tipi di contenuti quali biglietti natalizi e decorazioni di carta realizzate tramite

l'assemblaggio di pezzi di carta.
È facilmente accessibile da Quick Menu.

CREATIVE PARK PREMIUM

Un servizio in cui i clienti che utilizzano modelli che supportano i contenuti Premium possono scaricare materiali di stampa esclusivi.

I contenuti Premium possono essere facilmente scaricati da My Image Garden. I contenuti Premium scaricati possono essere stampati direttamente con My Image Garden.

Per scaricare i contenuti Premium, assicurarsi che siano installati serbatoi d'inchiostro o le cartucce di inchiostro originali Canon per tutti i colori su una stampante supportata.



►► Nota

- Il design dei contenuti Premium forniti in questa pagina è soggetto a modifiche senza preavviso.

Funzioni utili disponibili in rete

Sulla macchina sono disponibili le seguenti funzioni utili.

Un'esperienza fotografica ancora più piacevole grazie alle varie funzioni.

►►► Importante

- Alcune funzioni potrebbero non essere disponibili in alcuni paesi o regioni.

- [Stampare utilizzando Google Cloud Print](#)
- [Stampare direttamente da iPad, iPhone o iPod touch](#)
- [Gestire la stampante da una posizione remota utilizzando la UI remota \(Remote UI\)](#)
- [Stampare facilmente dallo smartphone con PIXMA Printing Solutions](#)
- [Stampa con Windows RT](#)

Stampare in vari ambienti con Google Cloud Print

La macchina è compatibile con Google Cloud Print (Google Cloud Print è un servizio fornito da Google Inc.).

Utilizzando Google Cloud Print, è possibile stampare ovunque con applicazioni o servizi che supportano Google Cloud Print.

Per ulteriori informazioni, consultare "[Stampa con Google Cloud Print](#)".

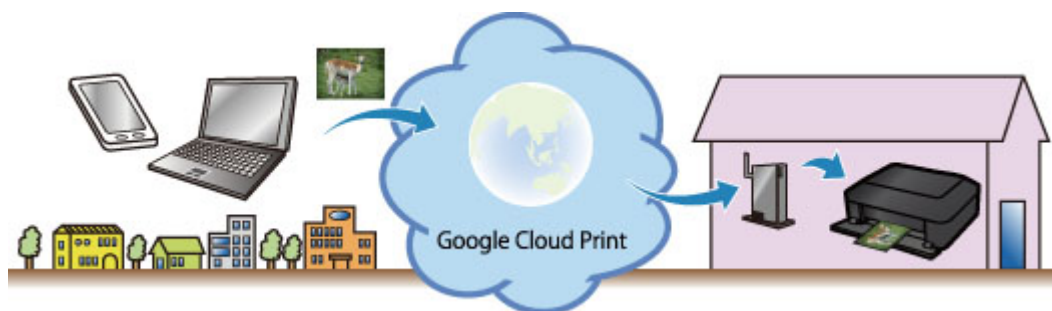

Stampare direttamente da iPad, iPhone o iPod touch con Apple AirPrint

La macchina è compatibile con la funzione AirPrint dei dispositivi Apple iOS.

È possibile stampare direttamente messaggi di posta elettronica, foto, pagine Web e così via da iPad, iPhone o iPod touch sulla macchina tramite LAN wireless.

Per informazioni dettagliate, consultare "[Stampa da un dispositivo compatibile con AirPrint](#)".



Gestire la stampante da una posizione remota utilizzando la UI remota (Remote UI)

Utilizzando il servizio **UI remota (Remote UI)**, è possibile impostare la macchina, controllare lo stato della macchina ed anche eseguirne la manutenzione dal computer o dallo smartphone.

Poiché è possibile utilizzare questo servizio da una posizione remota tramite la rete, le informazioni della stampante possono essere controllate anche quando si è distanti dalla stampante.

Per ulteriori informazioni, fare riferimento a "[Utilizzo di UI remota](#)".

Stampare facilmente da uno smartphone con PIXMA Printing Solutions

Utilizzare PIXMA Printing Solutions per stampare facilmente le foto salvate su uno smartphone in modalità wireless.

È inoltre possibile ricevere i dati acquisiti (PDF o JPEG) direttamente sullo smartphone senza utilizzare un computer.

PIXMA Printing Solutions può essere scaricato da App Store e Google Play.



Stampa con Windows RT

Quando si utilizza Windows RT, la stampa è facilitata perché basta connettere la macchina alla rete.

Per informazioni sulla connessione alla rete, vedere qui.

Quando la connessione è stata stabilita, verrà scaricato automaticamente il software Canon Inkjet Print Utility che consente di specificare impostazioni dettagliate per la stampa.

Utilizzando Canon Inkjet Print Utility, è possibile controllare lo stato della stampante e specificare impostazioni di stampa dettagliate. (Le funzioni disponibili varieranno a seconda dell'ambiente in uso e del metodo di connessione.)

Stampa con Google Cloud Print

La macchina è compatibile con Google Cloud Print™ (Google Cloud Print è un servizio fornito da Google Inc.).

Utilizzando Google Cloud Print, è possibile stampare ovunque con applicazioni o servizi che supportano Google Cloud Print.

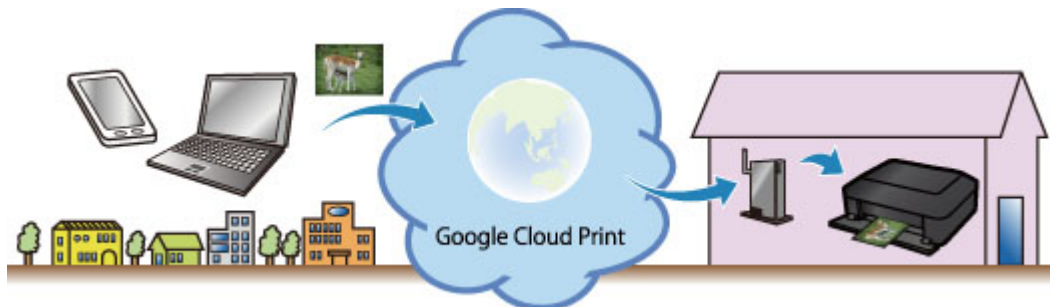

1. [Operazioni preliminari per la stampa con Google Cloud Print](#)
2. [Stampa da computer o smartphone con Google Cloud Print](#)

►►► Importante

- È necessario disporre di una connessione LAN con la macchina e di una connessione Internet per registrare la macchina e stampare con Google Cloud Print. La connessione Internet comporta il pagamento di una tariffa.
- Questa funzione potrebbe non essere disponibile a seconda del paese o della regione di residenza.

Operazioni preliminari per la stampa con Google Cloud Print

Per stampare con Google Cloud Print, è necessario ottenere un account Google e registrare preventivamente la macchina con Google Cloud Print.

■ [Ottenimento di un account Google](#)

Se si dispone già di un account Google, registrare la macchina.

■ [Registrazione della macchina con Google Cloud Print](#)

Ottenimento di un account Google

Ottenere innanzitutto un account Google per registrare la macchina con Google Cloud Print.

Accedere a Google Cloud Print con il browser Web del computer o del dispositivo cellulare, quindi registrare le informazioni richieste.

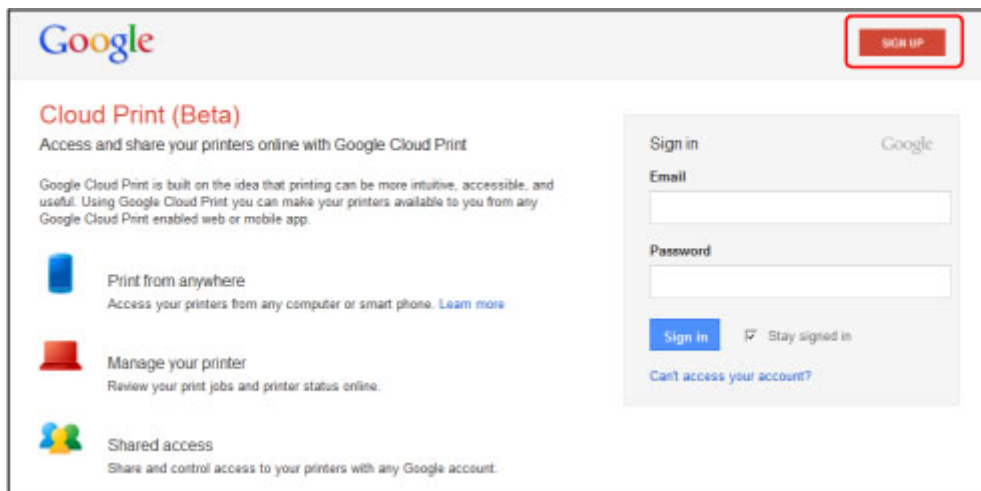

* La schermata mostrata sopra potrebbe variare senza preavviso.

Registrazione della macchina con Google Cloud Print

Registrazione della macchina in Google Cloud Print.

Per la registrazione, è necessario effettuare la procedura di autenticazione con il browser Web del computer o del cellulare. Poiché l'URL di autenticazione viene stampato dalla macchina quando si effettua la procedura di autenticazione, preparare un foglio di carta comune formato A4 o Letter.

►►► **Importante**

- È necessario disporre di una connessione LAN con la macchina e di una connessione Internet per registrare la macchina e stampare con Google Cloud Print. La connessione Internet comporta il pagamento di una tariffa.
- Se il proprietario della macchina cambia, [eliminare la macchina da Google Cloud Print](#).

1. Assicurarsi che la macchina sia accesa

Se la stampante ha un monitor LCD

2. Dalla schermata iniziale, selezionare **Imposta-zione (Setup)** (o premere il pulsante **Impostazione (Setup)** sul pannello dei comandi)

3. Selezionare **Impostazione servizio Web (Web service setup) -> Impost. connessione (Connection setup) -> Impostazione Google Cloud Print (Google Cloud Print setup) (GoogleCloudPrint) -> Registra in Google Cloud Print (Register with Google Cloud Print) (Registr. al servizio (Register w/ service))**

▶▶▶ **Nota**

- Se si è già registrata la macchina in Google Cloud Print, viene visualizzato il messaggio di conferma per la nuova registrazione della macchina.

4. Quando viene visualizzata la schermata di conferma per la registrazione della macchina, selezionare **Sì (Yes)**
5. Selezionare una lingua di visualizzazione nella schermata delle impostazioni di stampa di Google Cloud Print

Viene visualizzato il messaggio di conferma per la stampa dell'URL di autenticazione.

6. Caricare carta comune formato A4 o Letter, quindi selezionare OK

Viene stampato l'URL di autenticazione.

7. Assicurarsi che venga stampato l'URL di autenticazione, selezionare **Sì (Yes)**

8. Effettuare la procedura di autenticazione con il browser Web del computer o del cellulare

Accedere all'URL con il browser Web del computer o del cellulare ed effettuare la procedura di autenticazione attenendosi alle istruzioni visualizzate.

▶▶▶ **Nota**

- Effettuare la procedura di autenticazione con l'account Google ottenuto in precedenza.

9. Quando sul display LCD della macchina viene visualizzato il messaggio di completamento della registrazione, selezionare OK

Una volta completato correttamente il processo di autenticazione, vengono visualizzati gli elementi della registrazione. Al termine della procedura di autenticazione, [è possibile stampare i dati con Google Cloud Print.](#)

Se la procedura di autenticazione non viene completata correttamente e viene visualizzato un messaggio di errore, selezionare OK. Quando viene visualizzato il messaggio di conferma della stampa dell'URL di autenticazione, stampare l'URL di autenticazione, quindi effettuare nuovamente la procedura di autenticazione.

Se la stampante non ha un monitor LCD

2. [Avvio da UI remota](#)

3. Selezionare **Impostaz. Google Cloud Print (Google Cloud Print setup) -> Registra in Google Cloud Print (Register with Google Cloud Print)**

»» Nota

- Se si è già registrata la macchina in Google Cloud Print, viene visualizzato il messaggio di conferma per la nuova registrazione della macchina.

4. Quando viene visualizzata la schermata di conferma per la registrazione della macchina, selezionare **Sì (Yes)**
5. Nelle impostazioni di stampa per Google Cloud Print, selezionare la lingua di visualizzazione, quindi scegliere **Autenticazione (Authentication)**
6. Quando viene visualizzato il messaggio di completamento della registrazione, selezionare OK

Eliminazione della macchina da Google Cloud Print

Se il proprietario della macchina cambia o se si desidera ripetere la registrazione della macchina, eliminare la macchina da Google Cloud Print attenendosi alla seguente procedura.

1. Assicurarsi che la macchina sia accesa

Se la stampante ha un monitor LCD

2. Dalla schermata iniziale, selezionare **Imposta-zione (Setup)** (o premere il pulsante **Impostazione (Setup)** sul pannello dei comandi)
3. Selezionare **Impostazione servizio Web (Web service setup) -> Impost. connessione (Connection setup) -> Impostazione Google Cloud Print (Google Cloud Print setup) (GoogleCloudPrint) -> Elimina da Google Cloud Print (Delete from Google Cloud Print) (Elimina dal servizio (Delete from service))**
4. Quando viene visualizzata la schermata di conferma per l'eliminazione della macchina, selezionare **Sì (Yes)**

Se la stampante non ha un monitor LCD

2. [Avvio da UI remota](#)
3. Selezionare **Impostaz. Google Cloud Print (Google Cloud Print setup) -> Elimina da Google Cloud Print (Delete from Google Cloud Print)**

4. Quando viene visualizzata la schermata di conferma per l'eliminazione della macchina, selezionare **Sì (Yes)**

Stampa da computer o smartphone con Google Cloud Print

Quando si inviano dati con Google Cloud Print, la macchina riceve i dati di stampa e li stampa automaticamente se la macchina è accesa.

Quando si stampa da un computer, uno smartphone o un altro dispositivo esterno con Google Cloud Print, caricare preventivamente la carta nella macchina.

Invio di dati di stampa con Google Cloud Print

1. Assicurarsi che la macchina sia accesa

►►► Nota

- Per stampare i dati di stampa da una posizione esterna, accendere preventivamente la macchina.

2. Stampare dal computer o dallo smartphone

La figura di seguito è un esempio di stampa dal browser Web che supporta Google Cloud Print. La schermata varia a seconda delle applicazioni o dei servizi che supportano Google Cloud Print.

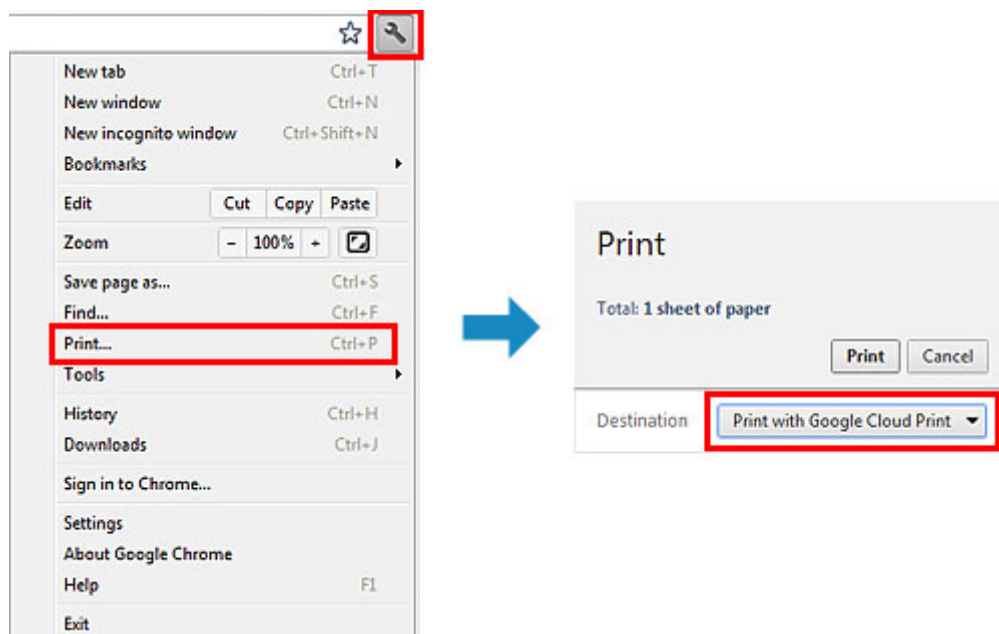

Al termine della preparazione alla stampa con Google Cloud Print e se la macchina è accesa, la macchina riceve i dati e li stampa automaticamente.

►►► Nota

- A seconda dello stato di comunicazione, la stampa dei dati potrebbe richiedere alcuni secondi oppure la macchina potrebbe non ricevere i dati di stampa.
- Quando si utilizza Google Cloud Print, la stampa può essere annullata a seconda dello stato della macchina, ad esempio se la macchina è in funzione o si è verificato un errore. Per riprendere la stampa, controllare lo stato della macchina, quindi stampare nuovamente con Google Cloud Print.
- Per le impostazioni di stampa:
 - Se si seleziona un tipo di supporto diverso dalla carta comune o se si seleziona un formato diverso da A4/Letter/B5/A5, i dati vengono stampati su un lato singolo anche se si seleziona l'impostazione di stampa fronte/retro. (* Il formato carta differisce in base al modello della

stampante. Per informazioni sui formati carta supportati, accedere alla home page del *Manuale online* e consultare la sezione "Non è possibile stampare correttamente con la stampa fronte/retro automatica" relativa al proprio modello.)

- Se si seleziona la carta comune come tipo di supporto o se si seleziona B5/A5 come formato, i dati vengono stampati con il bordo anche se si seleziona l'impostazione di stampa senza bordo.
- In base ai dati di stampa, i risultati possono variare dall'immagine di stampa.
- In base alla periferica di invio dei dati di stampa, potrebbe non essere possibile selezionare le impostazioni di stampa quando si inviano i dati con Google Cloud Print.

Se si desidera stampare immediatamente da Google Cloud Print

Se la macchina non è in grado di ricevere i dati di stampa o se si desidera stampare immediatamente, è possibile verificare se è presente un lavoro di stampa in Google Cloud Print e avviare manualmente la stampa.

Attenersi alla seguente procedura.

►►► Importante

- Questa funzione potrebbe non essere disponibile a seconda della stampante in uso. Per vedere se questa funzione è disponibile per la stampante, fare riferimento all'[Elenco di funzioni per ogni modello](#) (Google Cloud Print).

1. Assicurarsi che la macchina sia accesa
2. Dalla schermata iniziale, selezionare **Imposta-zione (Setup)** (o premere il pulsante **Impostazione (Setup)** sul pannello dei comandi)
3. Selezionare **Richiesta servizio Web (Web service inquiry)**

►►► Nota

- Se la macchina non è stata registrata con Google Cloud Print, **Richiesta servizio Web (Web service inquiry)** non viene visualizzato.
[Registrare la macchina con Google Cloud Print.](#)

Se il monitor LCD è un modello a colori

4. Selezionare **Stampa da Google Cloud Print (Print from Google Cloud Print)**
Viene visualizzata la schermata di conferma.
5. Selezionare **Sì (Yes)**
Se vi sono dati, la macchina riceve i dati di stampa e li stampa automaticamente.

Se il monitor LCD è un modello in bianco e nero

4. Selezionare **GoogleCloudPrint**

5. Premere il pulsante **OK**

Connettersi al server. Stampare i dati di stampa, se disponibili.

Utilizzo di UI remota

Questo servizio consente di controllare le informazioni della stampante e di eseguire funzioni di utility dal computer o dallo smartphone.

È anche possibile utilizzare i pratici servizi Web offerti da Canon.

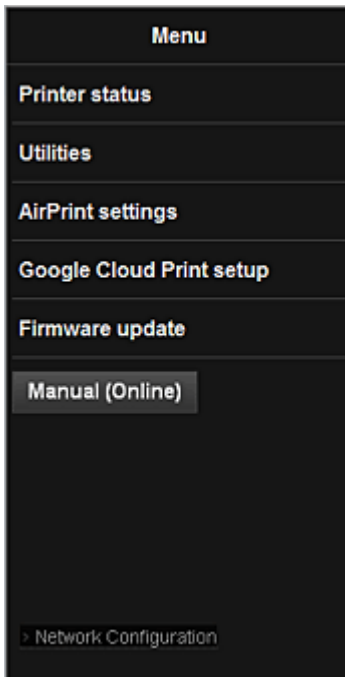

Verifica dell'indirizzo IP della stampante



Per utilizzare questo servizio, innanzitutto verificare l'indirizzo IP della macchina dal pannello dei comandi della macchina.

►►► Importante

- Prima di verificare l'indirizzo IP della macchina o di utilizzare il servizio **UI remota (Remote UI)**, assicurarsi che la macchina sia connessa alla LAN e che l'ambiente LAN sia connesso a Internet. Tenere presente che tutti i costi della connessione a Internet sono a carico del cliente.

1. Verificare che la macchina sia accesa

Se la stampante ha un monitor LCD

2. Dalla schermata iniziale selezionare  **Imposta- zione (Setup)** ->  **Impostazioni periferica (Device settings)** -> **Impostazioni LAN (LAN settings)** -> **Conferma impostazioni LAN (Confirm LAN settings)** -> **Elenco Impostazioni WLAN (WLAN setting list)** o **Elenco Impostazioni LAN (LAN setting list)**. Quindi, dalla finestra visualizzata, verificare l'indirizzo IP.

»» Nota

- Per stampare l'indirizzo IP, caricare un foglio di carta comune in formato A4 o Letter. Quindi, dalla schermata iniziale, selezionare  **Imposta- zione (Setup)** ->  **Impostazioni periferica (Device settings)** -> **Impostazioni LAN (LAN settings)** -> **Conferma impostazioni LAN (Confirm LAN settings)** -> **Stampa dettagli LAN (Print LAN details)**, in sequenza.

Se la stampante non ha un monitor LCD

2. Caricare un foglio di carta comune in formato A4 o Letter
3. Tenere premuto il pulsante **Stop** fino a quando l'indicatore di **Allarme (Alarm)** non lampeggia 6 volte
4. Rilasciare il pulsante
Viene avviata la stampa delle informazioni sull'impostazione di rete.

Avvio di UI remota (Remote UI)

Nel browser Web inserire direttamente l'indirizzo IPv4 verificato dal monitor LCD della macchina. Viene avviato il servizio **UI remota (Remote UI)**.

1. Dal computer, dallo smartphone o dal dispositivo tablet aprire il browser Web e digitare il seguente URL:

http:// <indirizzo IP stampante>

Per "<Indirizzo IP stampante>" digitare l'indirizzo IP verificato in "Verifica dell'indirizzo IP della stampante".

2. Immissione del **Nome utente (Username)** e della password dell'amministratore

Dalla schermata di autenticazione, immettere il **Nome utente (Username)** e la **Password**.

Nome utente (Username): ADMIN

Password: Vedere "Informazioni sulla password amministratore".

»» Nota

- La schermata **Nome utente (Username)** può variare a seconda del browser.

3. Avvio di **UI remota (Remote UI)**

Il servizio **UI remota (Remote UI)** viene avviato e viene visualizzata la finestra superiore.

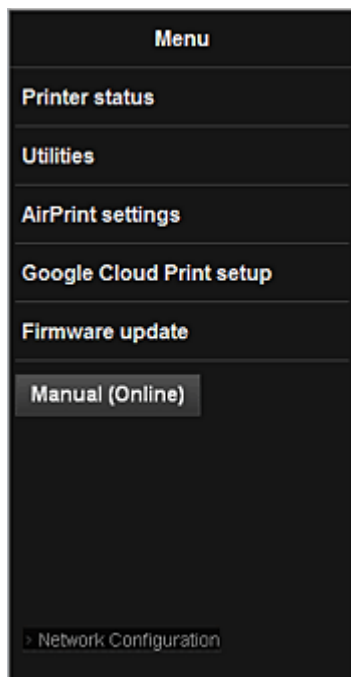

St.stamp. (Printer status)

Questa funzione consente di visualizzare informazioni relative alla stampante, ad esempio la quantità di inchiostro rimanente, lo stato e informazioni dettagliate sull'errore.

È anche possibile connettersi al sito dove acquistare le cartucce di inchiostro o alla pagina di supporto e utilizzare i servizi Web.

Utilità (Utilities)

Questa funzione consente di impostare ed eseguire le funzioni di utility della macchina, ad esempio la pulizia.

Impost.AirPrint (AirPrint settings)

Questa funzione consente di specificare le impostazioni di Apple AirPrint, come le informazioni sulla posizione.

Impostaz. Google Cloud Print (Google Cloud Print setup)

Questa funzione consente di registrare la macchina su Google Cloud Print o di eliminare la macchina.

Aggiornamento del firmware (Firmware update)

Questa funzione consente di aggiornare il firmware e di controllare le informazioni sulla versione.

Manuale (online) (Manual (Online))

Questa funzione consente di visualizzare il *Manuale online*.

Network Configuration

Questa funzione consente di visualizzare le impostazioni di rete.

Stampa da un dispositivo compatibile con AirPrint

In questo documento viene spiegato come utilizzare AirPrint per stampare in modalità wireless da iPad, iPhone e iPod touch su una stampante Canon.

AirPrint consente di stampare foto, e-mail, pagine Web e documenti presenti sul dispositivo Apple direttamente sulla propria stampante senza l'installazione di un driver.



Verifica dell'ambiente

Innanzitutto, verificare l'ambiente.

- **AirPrint Ambiente operativo**

Per utilizzare AirPrint, è necessario uno dei seguenti dispositivi Apple con l'ultima versione di iOS:

- iPad (tutti i modelli)
- iPhone (3GS o versione successiva)
- iPod touch (terza generazione o successivo)

- **Ambiente di rete**

Il dispositivo Apple (iPad, iPhone o iPod touch) e la macchina devono essere connessi alla stessa rete Wi-Fi.

Stampa con AirPrint

1. Verificare che la macchina sia accesa e connessa alla LAN.
2. Dall'applicazione software del dispositivo Apple, toccare l'icona operazioni per visualizzare le opzioni di menu.

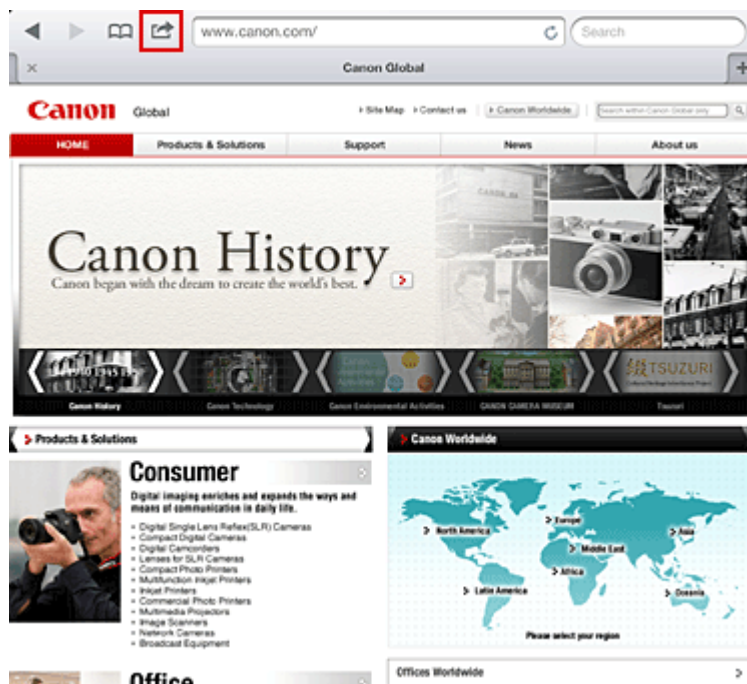

3. Nelle opzioni di menu, toccare **Stampa (Print)**.



4. In **Opzioni di stampa (Printer Options)**, selezionare il modello in uso.

►►► Importante

- Poiché alcune applicazioni non supportano AirPrint, la finestra **Opzioni di stampa (Printer Options)** potrebbe non venire visualizzata. Se un'applicazione non consente di utilizzare le opzioni di stampa, non è possibile effettuare la stampa.

►►► Nota

- Le opzioni di stampa variano a seconda dell'applicazione e del modello in uso. In genere, quando si tocca **Stampa (Print)** e si seleziona il nome del modello, le opzioni di stampa visualizzate includeranno le quattro opzioni seguenti:

- Stampante: selezionare un modello che può essere utilizzato sulla propria rete LAN wireless.
- Copie: selezionare il numero di copie da stampare.
- Stampa fronte/retro: se il modello supporta la stampa fronte/retro, è possibile selezionare **Attiva (On)** o **Disattiva (Off)**.
- Intervallo: l'intervallo di pagine può essere utilizzato solo con applicazioni e tipi di file specifici (ad esempio i file PDF).

5. Se si seleziona **1 Copia (1 Copy)**, fare clic su **+** o **-** per impostare il numero di copie richieste.
6. Se si seleziona **Stampa fronte/retro (Duplex Printing)**, fare clic su **Attiva (On)** per consentire la stampa fronte/retro oppure su **Disattiva (Off)** per disattivare la funzione.
7. Quando si stampa un tipo di file con più pagine, ad esempio un file PDF, fare clic su **Intervallo (Range)**, quindi fare clic su **Tutte le pagine (All Pages)** oppure selezionare l'intervallo delle pagine da stampare.
8. Toccare **Stampa (Print)**.

Quando si esegue la stampa, la stampante utilizza le impostazioni di stampa specificate.

Formato carta

Con AirPrint, il formato carta viene selezionato automaticamente in base all'applicazione utilizzata sul dispositivo Apple e alla regione in cui viene utilizzato AirPrint.

Quando si utilizza un'applicazione fotografica Apple, il formato carta predefinito è L in Giappone e 4"x 6" o KG in altri paesi e regioni.

Quando i documenti vengono stampati dall'applicazione Safari di Apple, il formato carta predefinito è Letter negli Stati Uniti e A4 in Giappone e in Europa.

►►► Importante

- L'applicazione può supportare diversi formati carta.

Verifica dello stato di stampa

Durante la stampa, nell'elenco delle applicazioni software utilizzate di recente viene visualizzata l'icona **Stampa (Print)** che consente di verificare lo stato di avanzamento della stampa.

Per visualizzare l'elenco delle ultime applicazioni utilizzate, premere due volte il pulsante **Inizio (Home)** sul dispositivo Apple. L'icona **Stampa (Print)** viene visualizzata nella parte inferiore della schermata **Inizio (Home)**.



Eliminazione di un processo di stampa

Per eliminare un processo di stampa con AirPrint, utilizzare uno dei due metodi seguenti:

- Dalla macchina: se la stampante ha un monitor LCD, utilizzare il pannello dei comandi per annullare il processo di stampa.
Se la stampante non ha un monitor LCD, premere il pulsante **Stop** sulla macchina per annullare il processo di stampa.
- Da un dispositivo Apple: premere due volte il pulsante **Inizio (Home)** sul dispositivo Apple. Toccare l'icona **Stampa (Print)** e visualizzare l'elenco dei processi di stampa. Toccare il processo di stampa da annullare, quindi toccare **Annulla stampa (Cancel Print)**.

AirPrint Risoluzione dei problemi

Se il documento non viene stampato, verificare quanto segue:

1. Verificare che la macchina sia accesa. Se la macchina è accesa, spegnerla e riaccenderla e verificare se il problema è stato risolto.
2. Verificare che la macchina sia collegata tramite LAN alla stessa subnet di rete del dispositivo su cui è installato iOS.
3. Verificare che la quantità di carta e inchiostro nella macchina sia sufficiente.
4. Se la stampante ha un monitor LCD, verificare che nessun messaggio di errore sia visualizzato sul monitor LCD.

Se il problema persiste, utilizzare il driver della stampante sul computer per eseguire la stampa e verificare se il documento può essere stampato normalmente sulla macchina.

Se non è possibile stampare il documento, consultare il *Manuale online* del proprio modello.

»» Nota

- Dopo aver acceso la macchina, potrebbero essere necessari alcuni minuti prima che la macchina sia in grado di comunicare tramite una connessione LAN wireless. Assicurarsi che la macchina sia connessa alla rete LAN wireless e riprovare a stampare.
- Se Bonjour sulla macchina è disattivato, non è possibile utilizzare AirPrint. Verificare le impostazioni LAN sulla macchina e attivare Bonjour.

»» Nota

- Le finestre utilizzate nelle spiegazioni possono differire da quelle visualizzate dal prodotto o dall'applicazione di Apple.

Elenco di funzioni per ogni modello

- [MG series](#)
- [MX series](#)
- [E series](#)
- [P series](#)
- [iP series](#)
- [iX series](#)

MG series

Nome modello	Stampa da e-mail (Print from E-mail)	Google Cloud Print	Canon Inkjet Cloud Printing Center
MG7100	✓	✓	✓
MG6500	✓	✓	✓
MG6400	✓	✓	✓
MG5500	✓	✓	✓
MG3500	–	✓	–
MG2500	–	–	–
MG2400	–	–	–

MX series

Nome modello	Stampa da e-mail (Print from E-mail)	Google Cloud Print	Canon Inkjet Cloud Printing Center
MX920	✓	✓	–
MX720	✓	✓	–
MX530	–	✓	✓
MX520	–	✓	–
MX470	–	✓	–
MX450	–	–	–
MX390	–	–	–

E series

Nome modello	Stampa da e-mail (Print from E-mail)	Google Cloud Print	Canon Inkjet Cloud Printing Center
E610	–	–	–
E560	–	✓	–
E400	–	–	–

P series

Nome modello	Stampa da e-mail (Print from E-mail)	Google Cloud Print	Canon Inkjet Cloud Printing Center
P200	-	-	-

iP series

Nome modello	Stampa da e-mail (Print from E-mail)	Google Cloud Print	Canon Inkjet Cloud Printing Center
iP8700	-	✓	-
iP2800	-	-	-

iX series

Nome modello	Stampa da e-mail (Print from E-mail)	Google Cloud Print	Canon Inkjet Cloud Printing Center
iX6800	-	✓	-
iX6700	-	-	-

Descrizione della stampante

- **Guida sicurezza**
 - Precauzioni per la sicurezza
 - Informazioni normative e di sicurezza
- **Componenti principali e funzioni di base**
 - Componenti principali
 - Informazioni sull'alimentazione della stampante
- **Caricamento della carta**
 - Caricamento della carta
- **Sostituzione di un serbatoio d'inchiostro**
 - Sostituzione di un serbatoio d'inchiostro
 - Verifica dello stato dell'inchiostro
- **Manutenzione**
 - Stampe sbiadite o con colori non corretti
 - Esecuzione della manutenzione da un computer
 - Pulizia della stampante
- **Modifica delle impostazioni della stampante**
 - Modifica delle impostazioni della stampante dal computer
 - Inizializzazione delle impostazioni della stampante
- **Informazioni sulla connessione di rete**
 - Informazioni utili sulla connessione di rete
- **Comunicazione di rete**
 - Modifica e conferma delle impostazioni di rete
 - Schermate per la connessione di rete di IJ Network Tool
 - Altre schermate di IJ Network Tool
 - Appendice per la comunicazione di rete
- **Suggerimenti per garantire una qualità di stampa ottimale**
 - Informazioni utili sull'inchiostro
 - Punti chiave per un risultato di stampa ottimale
 - Verificare di aver definito le impostazioni richieste dopo avere caricato la carta
 - Annullamento di un processo di stampa
 - Precauzioni per l'uso della stampante
 - Punti chiave per garantire una qualità di stampa ottimale continuativa
 - Precauzioni per il trasporto sicuro della stampante
- **Limitazioni legali sull'utilizzo della stampante e delle immagini**
- **Specifiche**

Guida sicurezza

- **Precauzioni per la sicurezza**
- **Informazioni normative e di sicurezza**

Precauzioni per la sicurezza

Scelta della posizione

- Non posizionare la stampante su un piano instabile o soggetto a vibrazioni eccessive.
- Non posizionare la stampante in luoghi umidi, polverosi, esposti alla luce diretta del sole, all'aperto o in prossimità di una fonte di calore.

Per evitare il rischio di incendi o cortocircuiti si raccomanda di usare la stampante nelle condizioni operative specificate nel Manuale a video.

- Non posizionare la stampante su moquette o tappeti.
- Assicurarci che la parte posteriore della stampante non sia appoggiata alla parete.

Alimentazione

- Accertarsi che la zona attorno alla presa di corrente sia sempre libera in modo da poter scollegare facilmente il cavo di alimentazione in caso di necessità.

- Non estrarre la spina tirando il cavo.

Per evitare il rischio d'incendi o di scosse elettriche si deve sfilare il cavo di alimentazione dalla presa afferrandolo esclusivamente per la spina.

- Non utilizzare prolunghe.

Operazioni in prossimità della stampante

- Non inserire le mani o le dita nella stampante mentre è in fase di stampa.
- Per spostare la stampante, tenerla per le due estremità. Se la stampante pesa più di 14 kg deve essere sollevata da due persone. Qualora cada, infatti, potrebbe causare lesioni. Per sapere quanto pesa si prega di vedere il Manuale a video.
- Non appoggiare oggetti sulla stampante. In particolare non appoggiare oggetti metallici (graffette, punti metallici e così via) o contenitori di solventi infiammabili (alcol, diluenti e così via) sulla parte superiore della stampante.
- Non trasportare né utilizzare la stampante in pendenza, in posizione verticale o capovolta, per evitare che l'inchiostro fuoriesca e provochi danni.

Operazioni in prossimità della stampante (modello multifunzionale)

- Quando si carica un libro spesso sul piano in vetro, non esercitare eccessiva pressione sul coperchio dei documenti. Il piano in vetro potrebbe rompersi e causare ferite.

Testine di stampa, serbatoi e cartucce FINE

- Conservare i serbatoi di inchiostro fuori dalla portata dei bambini. Nel caso in cui l'inchiostro* venga a contatto con la bocca o ingerito la si deve sciacquare abbondantemente oppure si devono bere uno o due bicchieri di acqua. In caso di irritazione o malessere ci si deve rivolgere immediatamente a un medico.

* L'inchiostro trasparente contiene sali nitrati (solo per modelli contenenti inchiostro trasparente).

- Nel caso in cui l'inchiostro entri in contatto con gli occhi, sciacquare immediatamente con acqua. Nel caso in cui l'inchiostro entri in contatto con la pelle, lavare subito con acqua e sapone. Se l'irritazione agli occhi o alla pelle persiste, rivolgersi immediatamente a un medico.

- Non toccare i contatti elettrici delle testine di stampa o delle cartucce FINE subito dopo avere stampato.
I componenti metallici possono infatti raggiungere temperature molto elevate e causare ustioni.
- Non gettare i serbatoi dell'inchiostro e le cartucce FINE nel fuoco.
- Non tentare di smontare o alterare la testina di stampa, i serbatoi dell'inchiostro e le cartucce FINE.

Informazioni normative e di sicurezza

Smaltimento della batteria (per modelli contenenti batteria al litio)

Smaltire le batterie usate in conformità alle normative vigenti.

Solo per Unione Europea (ed AEE).



Questo simbolo indica che il prodotto non può essere eliminato come rifiuto ordinario in conformità alla Direttiva WEEE (2002/96/EC) e alla normativa locale vigente. Il prodotto deve essere smaltito presso i centri di raccolta differenziata, ad esempio un distributore autorizzato che applichi il principio del "vuoto a rendere", ovvero del ritiro delle vecchie apparecchiature elettriche al momento dell'acquisto delle nuove, o un deposito autorizzato allo smaltimento dei rifiuti derivanti dal disuso delle apparecchiature elettriche ed elettroniche. La gestione impropria di questo tipo di rifiuti può avere un impatto negativo sull'ambiente e sulla salute umana causato dalle sostanze potenzialmente pericolose prodotte dalle apparecchiature elettriche ed elettroniche. Un corretto smaltimento di tali prodotti contribuirà inoltre a un uso efficace delle risorse naturali. Per ulteriori informazioni sui centri di raccolta e recupero dei rifiuti derivanti dal disuso delle apparecchiature, consultare la Direttiva WEEE e rivolgersi alle autorità competenti. Un corretto smaltimento di tali prodotti contribuirà inoltre a un uso efficace delle risorse naturali ed eviterà di incorrere nelle sanzioni amministrative di cui all'art. 50 e seguenti del D.Lgs. 22/97. Per ulteriori informazioni sullo smaltimento e il recupero dei prodotti WEEE, visitare il sito www.canon-europe.com/environment.

(AEE: Norvegia, Islanda e Liechtenstein)

Environmental Information

Reducing your environmental impact while saving money

Power Consumption and Activation Time

The amount of electricity a device consumes depends on the way the device is used. This product is designed and set in a way to allow you to reduce your electricity costs. After the last print it switches to Ready Mode. In this mode it can print again immediately if required. If the product is not used for a time, the device switches to its Power Save Mode. The devices consume less power (Watt) in these modes. If you wish to set a longer Activation Time or would like to completely deactivate the Power Save Mode, please consider that this device may then only switch to a lower energy level after a longer period of time or not at all.

Canon does not recommend extending the Activation Times from the optimum ones set as default.

Energy Star®

The Energy Star® programme is a voluntary scheme to promote the development and purchase of energy efficient models, which help to minimise environmental impact.

Products which meet the stringent requirements of the Energy Star® programme for both environmental benefits and the amount of energy consumption will carry the Energy Star® logo accordingly.

Paper types

This product can be used to print on both recycled and virgin paper (certified to an environmental stewardship scheme), which complies with EN12281 or a similar quality standard. In addition it can support printing on media down to a weight of 64g/m², lighter paper means less resources used and a lower environmental footprint for your printing needs.



Componenti principali e funzioni di base

- **Componenti principali**
- **Informazioni sull'alimentazione della stampante**

Componenti principali

- **Vista anteriore**
- **Vista posteriore**
- **Vista interna**

Vista anteriore

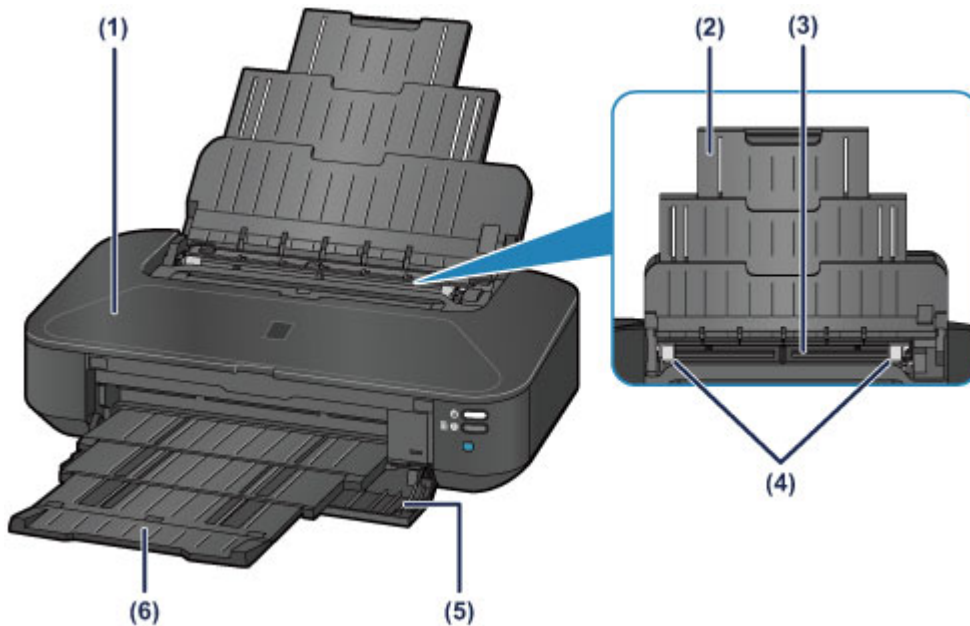

(1) coperchio superiore

Aprire il coperchio per sostituire un serbatoio d'inchiostro o per rimuovere la carta inceppata nella stampante.

(2) supporto per la carta

Estendere per caricare la carta nel vassoio posteriore.

(3) vassoio posteriore

Caricare la carta qui. È possibile caricare contemporaneamente due o più fogli dello stesso tipo e formato. L'alimentazione avviene automaticamente, un foglio alla volta.

■ [Caricamento di carta comune/carta fotografica](#)

■ [Caricamento delle buste](#)

(4) guide della carta

Allineare le guide su entrambi i lati della risma di carta.

(5) coperchio anteriore

Aprire per estrarre il vassoio di uscita della carta prima della stampa.

(6) vassoio di uscita della carta

I fogli stampati vengono espulsi. Aprirlo prima della stampa.

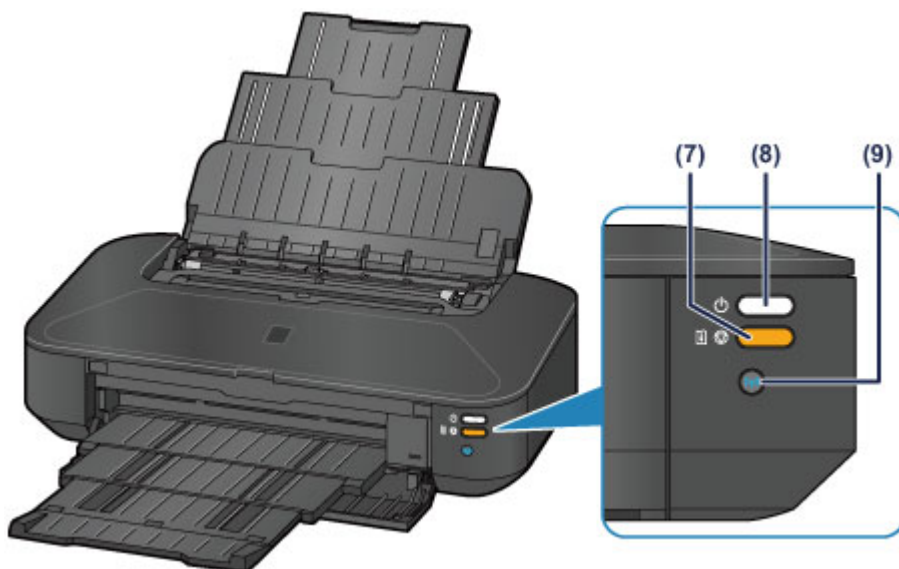

* La figura riportata sopra mostra tutte le spie illuminate per scopi esplicativi.

(7) Pulsante RIPRENDI/ANNULLA (RESUME/CANCEL)/Spia Allarme (Alarm)

Premere questo pulsante per annullare un lavoro di stampa in corso. La spia si accende o lampeggia in arancione quando si verifica un errore. Premere questo pulsante per cancellare lo stato di errore della stampante e riprendere la stampa dopo la risoluzione del problema.

»» Nota

- La spia **ALIMENTAZIONE (POWER)** e l'indicatore di **Allarme (Alarm)** consentono di verificare lo stato della stampante.
 - La spia **ALIMENTAZIONE (POWER)** è spenta: la stampante è spenta.
 - La spia **ALIMENTAZIONE (POWER)** si accende in bianco: la stampante è pronta per la stampa.
 - La spia **ALIMENTAZIONE (POWER)** lampeggia in bianco: la stampante si prepara per la stampa o la stampa è in corso.
 - L'indicatore di **Allarme (Alarm)** lampeggia in arancione: si è verificato un errore e la stampante non è pronta a eseguire la stampa.
 - La spia **ALIMENTAZIONE (POWER)** lampeggia in bianco e l'indicatore di **Allarme (Alarm)** lampeggia in arancione in modo alterno: si è verificato un problema per il quale è necessario contattare il centro assistenza.

■ [Se si verificano errori](#)

(8) Pulsante ON/Spia ALIMENTAZIONE (POWER)

Premere per accendere o spegnere la stampante. La spia lampeggia in bianco quando la periferica è accesa.

(9) Pulsante Wi-Fi/Spia Wi-Fi

Tenere premuto per impostare automaticamente la connessione LAN wireless.

Si accende o lampeggia in blu per indicare lo stato della rete LAN wireless.

Accesa:

La connessione LAN wireless è attivata.

Lampeggia:

è in corso la stampa o la scansione sulla LAN wireless. Inoltre lampeggia durante la configurazione della connessione LAN wireless.

Vista posteriore

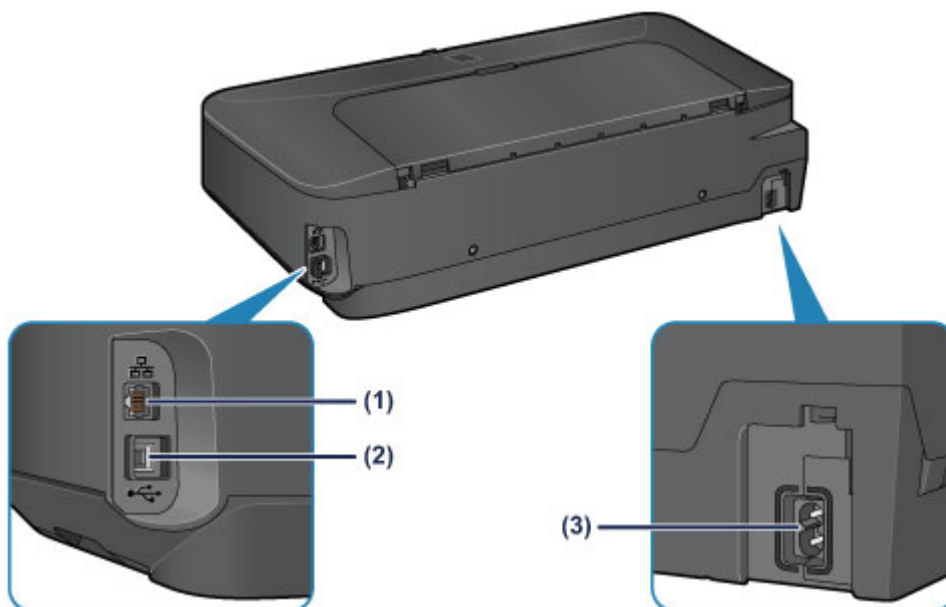

(1) connettore della rete LAN cablata

Inserire il cavo LAN per connettere la stampante a una rete LAN.

(2) porta USB

Inserire il cavo USB per collegare la stampante a un computer.

(3) connettore del cavo di alimentazione

Collegare il cavo di alimentazione fornito.

»»» Importante

- Non toccare la struttura metallica della stampante.
- Non collegare né scollegare il cavo USB o il cavo LAN mentre è in corso la stampa.

Vista interna

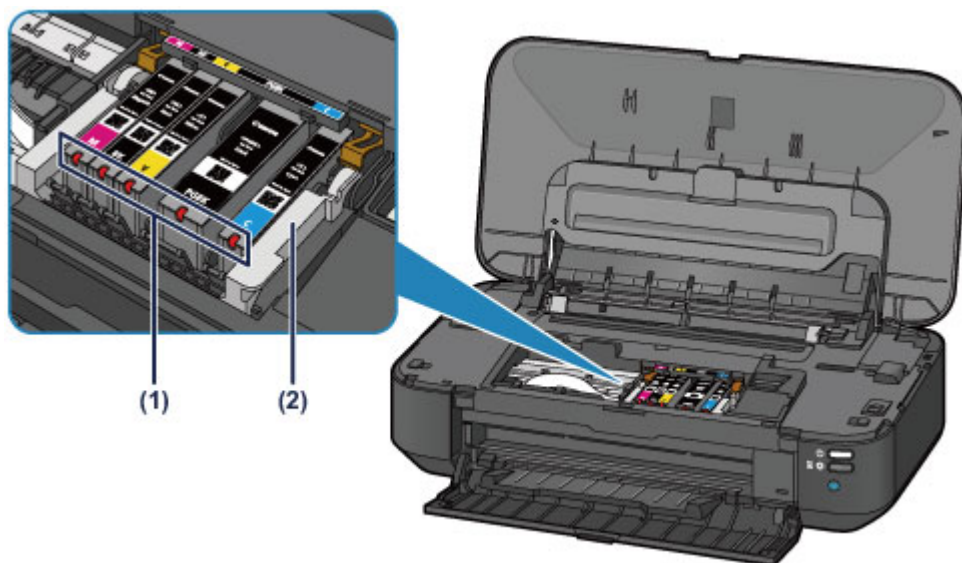

(1) indicatori luminosi dell'inchiostro

Si accende o lampeggia in rosso per indicare lo stato del serbatoio d'inchiostro.

■ [Verifica dello stato dell'inchiostro con gli indicatori luminosi dell'inchiostro](#)

(2) supporto della testina di stampa

La testina di stampa è preinstallata.

►►► Nota

- Per ulteriori informazioni sulla sostituzione di un serbatoio d'inchiostro, vedere [Sostituzione di un serbatoio d'inchiostro](#).

Informazioni sull'alimentazione della stampante

- **Verifica dell'accensione**
- **Accensione e spegnimento della stampante**
- **Avviso sulla spina/sul cavo di alimentazione**
- **Avviso sullo scollegamento del cavo di alimentazione**

Verifica dell'accensione

La spia **ALIMENTAZIONE (POWER)** è accesa in bianco quando la stampante è accesa.

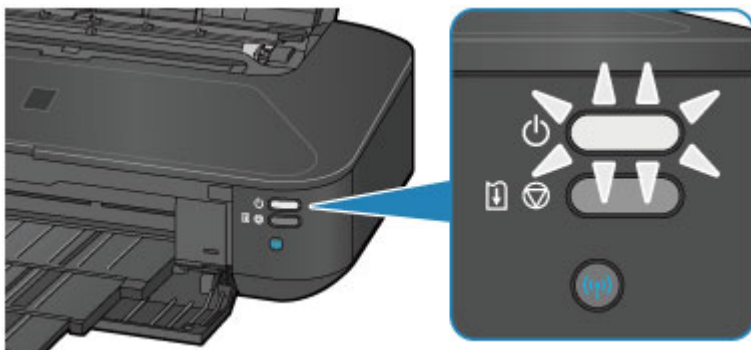

»» Nota

- L'inizio della stampa da parte della stampante potrebbe richiedere qualche secondo immediatamente dopo l'accensione della stampante.

Accensione e spegnimento della stampante

Accensione della stampante

1. Premere il pulsante **ON** per accendere la stampante.

La spia **ALIMENTAZIONE (POWER)** lampeggia, quindi rimane accesa in bianco.

■ [Verifica dell'accensione](#)

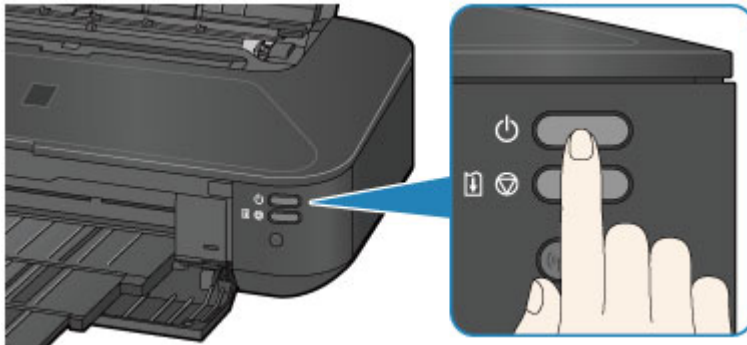

»» Nota

- L'inizio della stampa da parte della stampante potrebbe richiedere qualche secondo immediatamente dopo l'accensione della stampante.
- Se la spia **Allarme (Alarm)** lampeggia in arancione, vedere [Se si verificano errori](#).
- È possibile impostare la stampante in modo che si accenda automaticamente quando si esegue un'operazione di stampa da un computer connesso tramite cavo USB o rete. Per impostazione predefinita, tale funzione è disattivata.

■ [Gestione di accensione e spegnimento della stampante](#)

Spegnimento della stampante

1. Premere il pulsante **ON** per spegnere la stampante.

Quando la spia **ALIMENTAZIONE (POWER)** smette di lampeggiare, la stampante è spenta.

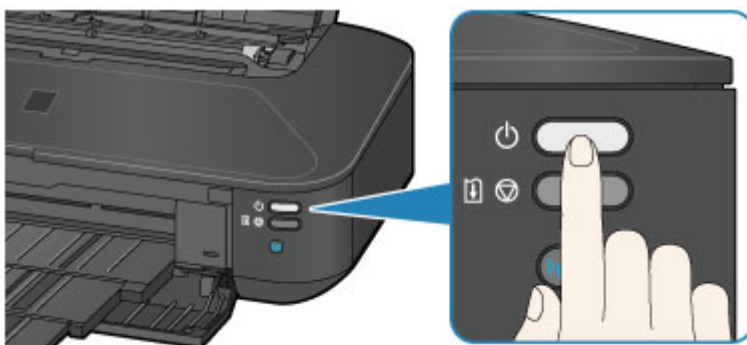

»» Importante

- Se si [scollega il cavo di alimentazione](#) dopo avere spento la stampante, verificare che la spia **ALIMENTAZIONE (POWER)** sia spenta.

»» Nota

- È possibile impostare la stampante in modo che si spenga automaticamente quando non vengono eseguite operazioni o inviati lavori di stampa alla stampante per un determinato periodo di tempo. Si tratta dell'impostazione predefinita.

■ [Gestione di accensione e spegnimento della stampante](#)

Avviso sulla spina/sul cavo di alimentazione

Scollegare il cavo di alimentazione una volta al mese per verificare che la spina o il cavo di alimentazione non presenti le anomalie indicate di seguito.

- La spina/il cavo di alimentazione è caldo.
- La spina/il cavo di alimentazione è arrugginita/o.
- La spina/il cavo di alimentazione è piegata/o.
- La spina/il cavo di alimentazione è usurata/o.
- La spina/il cavo di alimentazione è spezzata/o.

Attenzione

- Se si rilevano anomalie con la spina/il cavo di alimentazione, come descritto sopra, [scollegare il cavo di alimentazione](#) e contattare l'assistenza. L'utilizzo della stampante in presenza di una di tali anomalie potrebbe causare incendi o scosse elettriche.

Avviso sullo scollegamento del cavo di alimentazione

Per scollegare il cavo di alimentazione attenersi alle indicazioni fornite di seguito.

»» Importante

- Quando si scollega il cavo di alimentazione, premere il pulsante **ON**, quindi verificare che la spia **ALIMENTAZIONE (POWER)** sia spenta. Lo scollegamento del cavo di alimentazione mentre la spia **ALIMENTAZIONE (POWER)** è accesa o lampeggia in bianco può provocare l'essiccazione o l'otturazione della testina di stampa con conseguente riduzione della qualità di stampa.

1. Premere il pulsante **ON** per spegnere la stampante.

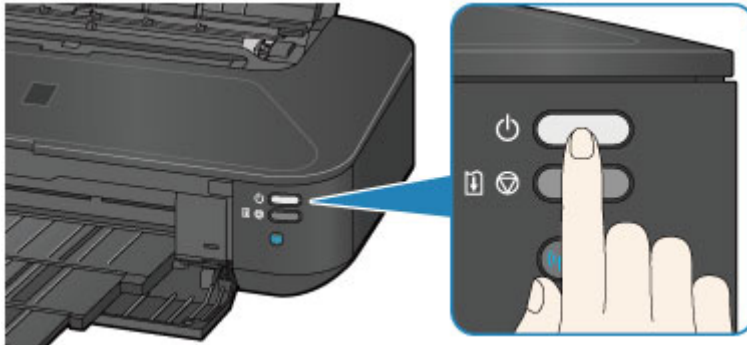

2. Verificare che la spia **ALIMENTAZIONE (POWER)** sia spenta.

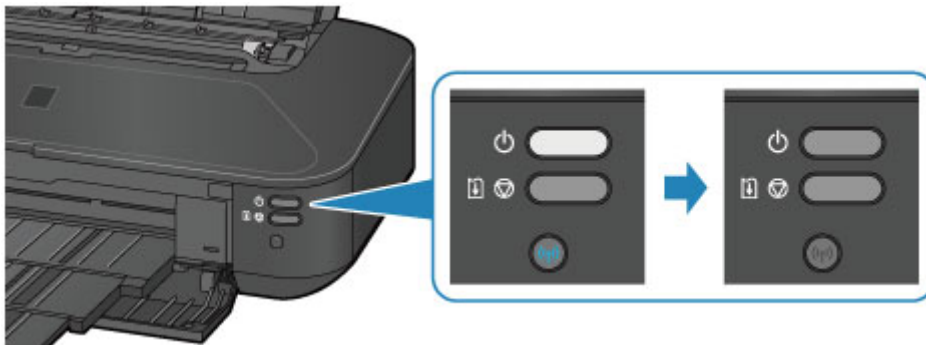

3. Scollegare il cavo di alimentazione.

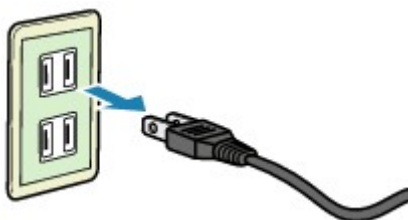

Questa specifica del cavo di alimentazione differisce a seconda del Paese o della regione di uso.

Caricamento della carta

- ▶ Caricamento della carta

Caricamento della carta

- **Caricamento di carta comune/carta fotografica**
- **Caricamento delle buste**
- **Tipi di supporti utilizzabili**
- **Tipi di supporti non utilizzabili**
- **Area di stampa**

Caricamento di carta comune/carta fotografica

È possibile caricare carta comune o carta fotografica.

►►► Importante

- Se si ritagliano fogli di carta comune in un formato più piccolo, ad esempio 10 x 15 cm (4" x 6") o 13 x 18 cm (5" x 7") per l'esecuzione di una stampa di prova, è possibile che si verifichino inceppamenti.

►►► Nota

- Si consiglia l'utilizzo di carta fotografica originale Canon per la stampa delle foto.
Per ulteriori informazioni sulla carta originale Canon, vedere [Tipi di supporti utilizzabili](#).
- È possibile utilizzare carta per la copia generica.
Per informazioni sui formati e le grammature dei supporti utilizzabili con la stampante, vedere [Tipi di supporti utilizzabili](#).

1. Preparare la carta.

Allineare i bordi della carta. Se la carta è arrotolata, appiattirla.

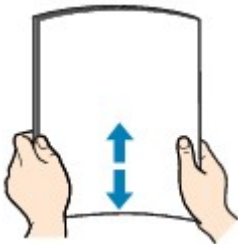

►►► Nota

- Allineare i bordi della carta prima di caricarla. Se si carica la carta senza allineare i bordi potrebbero verificarsi inceppamenti.
- Se la carta è arrotolata, afferrare gli angoli arrotolati e piegarli delicatamente nella direzione contraria fino ad appiattirla completamente.
Per ulteriori informazioni su come appiattire la carta arrotolata, vedere "Caricare la carta dopo aver eliminato le pieghe." in [Carta macchiata/Superficie stampata graffiata](#).
- Quando si utilizza la Carta Fotografica Semi-Lucida SG-201, anche se il foglio è arrotolato, caricare un solo foglio per volta senza tentare di appiattirlo. Se si curva la carta per appiattirla, si potrebbe danneggiare la superficie della carta e ridurre la qualità della stampa.

2. Caricare la carta.

1. Aprire ed estrarre il supporto per la carta.
2. Aprire delicatamente il coperchio anteriore.
3. Estrarre il vassoio di uscita della carta.

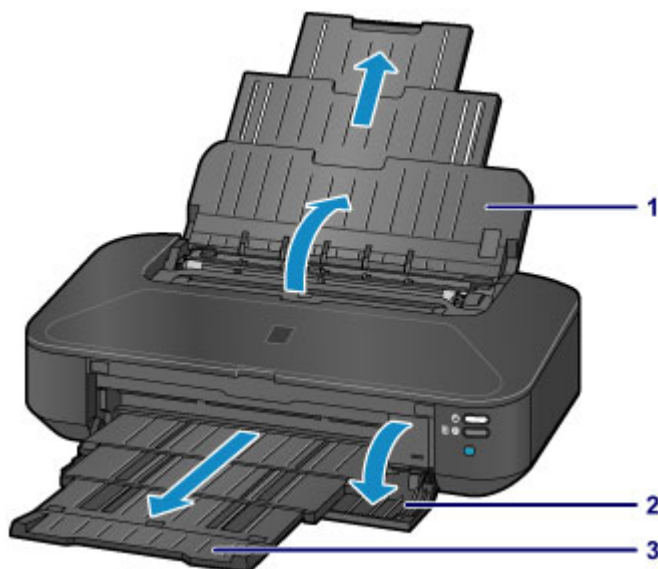

4. Fare scorrere le guide della carta (A) per aprirle e caricare i fogli al centro del vassoio posteriore CON IL LATO DI STAMPA RIVOLTO VERSO DI SÉ.

5. Fare scorrere le guide della carta (A) per allinearle su entrambi i lati della risma di carta.

Fare in modo che le guide della carta non esercitino una pressione eccessiva, altrimenti la carta potrebbe non essere prelevata in modo corretto.

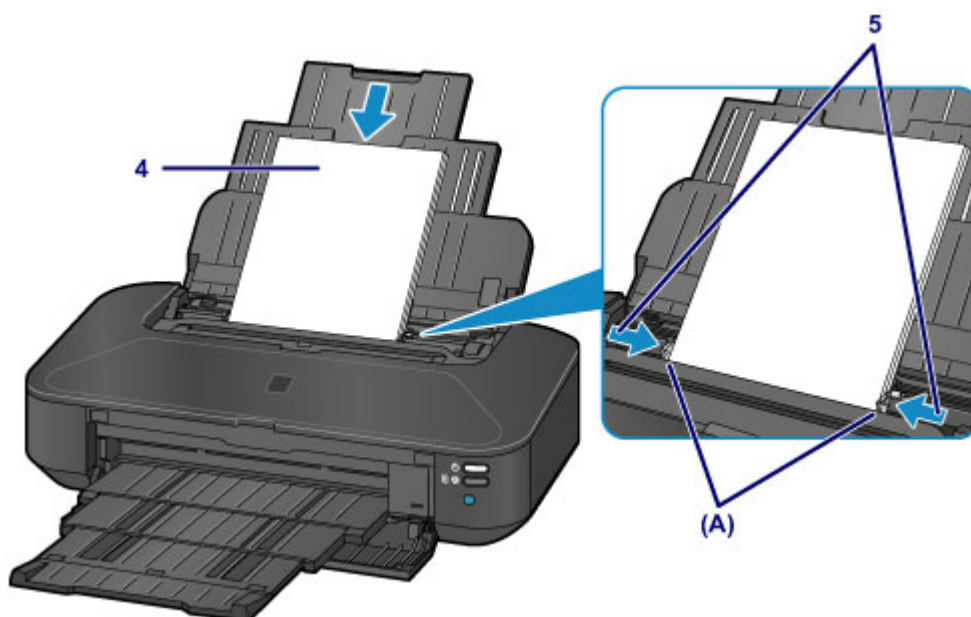

»»» Importante

- Caricare sempre i fogli con orientamento verticale (B). Se si carica la carta con orientamento orizzontale (C) possono verificarsi inceppamenti.



(B)

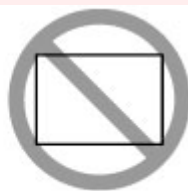

(C)

»»» **Nota**

- Non superare con i fogli il segno limite di caricamento della carta (D).

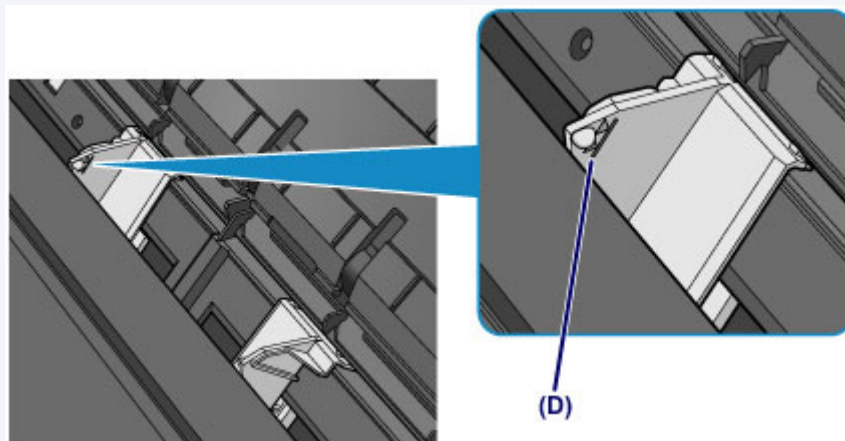

»»» **Nota**

- Dopo avere caricato la carta, selezionare il formato e il tipo di carta caricata nella schermata delle impostazioni di stampa del driver della stampante.

Caricamento delle buste

È possibile caricare buste in formato DL e Com 10.

L'indirizzo viene automaticamente ruotato in base alla direzione della busta, secondo l'impostazione nel driver della stampante.

►►► Importante

- Non utilizzare i tipi di buste seguenti. Potrebbero incepparsi nella stampante o causare malfunzionamenti della stampante.
 - Buste con superficie in rilievo o trattata
 - Buste con doppio lembo
 - Buste con lembi gommati già inumiditi o adesivi

1. Preparare le buste.

- Premere sui quattro angoli e sui bordi delle buste per appiattirli.

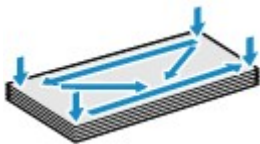

- Se le buste sono arrotolate, afferrare gli angoli opposti e piegarli delicatamente nella direzione contraria.



- Se l'angolo della busta è ripiegato, appiattirlo.
- Esercitare pressione sul lato corto della busta con una penna per appiattirlo.

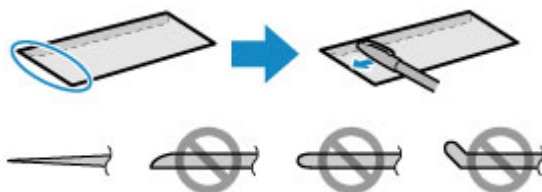

Le figure sopra mostrano la vista laterale del lato corto della busta.

►►► Importante

- Se le buste non sono completamente appiattite e i bordi non sono allineati possono verificarsi inceppamenti nella stampante. Verificare che non vi siano pieghe o rigonfiamenti di spessore superiore a 3 mm (0,1").

2. Caricare le buste.

1. Aprire ed estrarre il supporto per la carta.
2. Aprire delicatamente il coperchio anteriore.
3. Estrarre il vassoio di uscita della carta.

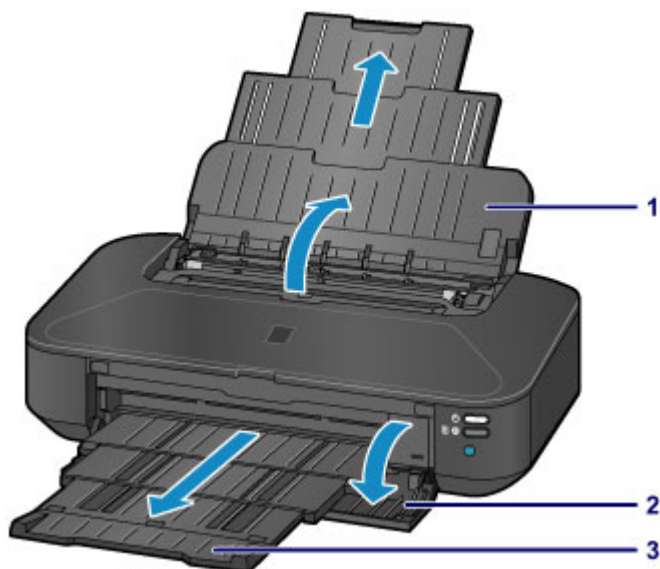

4. Fare scorrere le guide della carta (A) per aprirle e caricare i fogli al centro del vassoio posteriore CON IL LATO DI STAMPA RIVOLTO VERSO DI SÉ.

Il lembo ripiegato della busta è rivolto verso l'alto sul lato sinistro.

È possibile caricare fino a 10 buste alla volta.

5. Fare scorrere le guide della carta (A) per allinearle su entrambi i lati delle buste.

Fare in modo che le guide della carta non esercitino una pressione eccessiva sulle buste. In caso contrario, le buste potrebbero non essere prelevate in modo corretto.

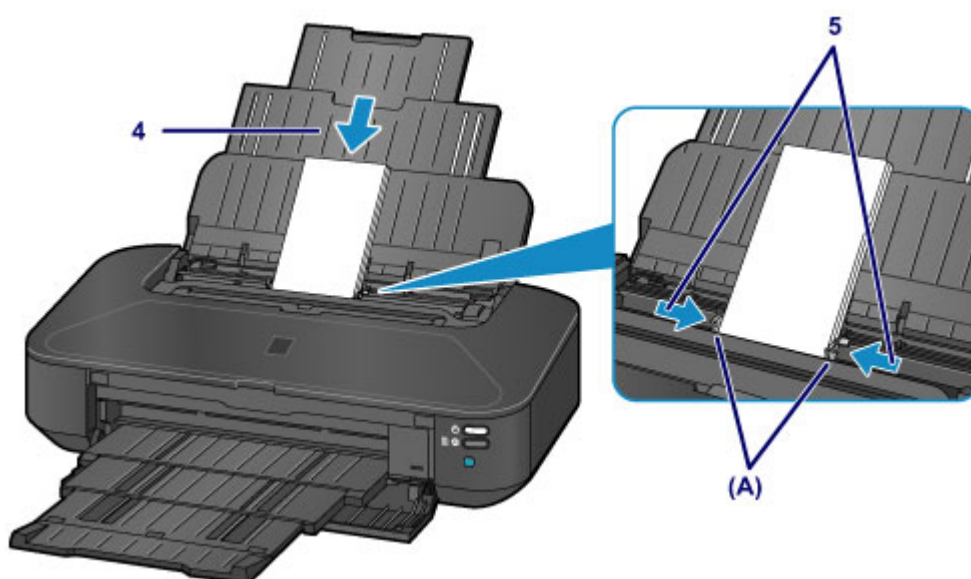

(B)



(C)

(B) Retro

(C) Lato con l'indirizzo

»»» **Nota**

- Non superare con le buste il segno limite di caricamento della carta (D).

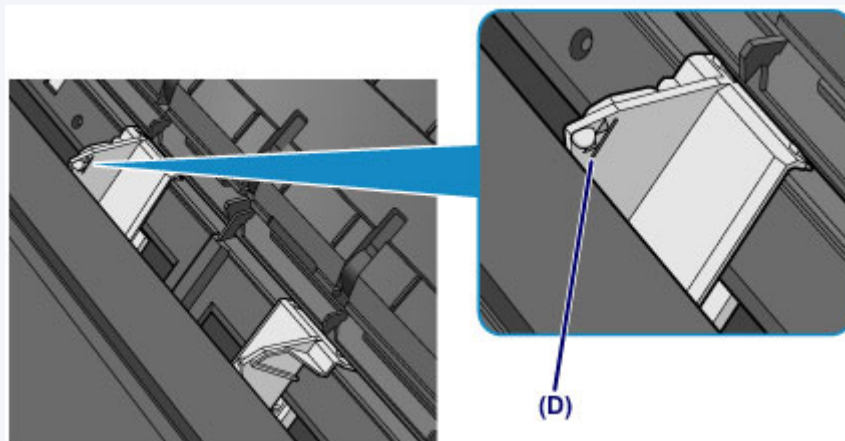

»»» **Nota**

- Dopo avere caricato le buste, selezionare il formato e il tipo di buste caricate nella schermata delle impostazioni di stampa del driver della stampante.

Tipi di supporti utilizzabili

Scegliere la carta più adatta per la stampa da eseguire in modo da ottenere i migliori risultati possibili. Canon offre vari tipi di carta per ottimizzare le prestazioni di stampa, come ad esempio le etichette adesive e la carta fotografica. Si consiglia di utilizzare la carta originale Canon per stampare le foto di eventi importanti.

Tipi di supporti

Carta disponibile in commercio

- Carta comune (inclusa la carta riciclata)*1
- Buste

Carta originale Canon

Il numero di modello della carta originale Canon è riportato fra parentesi. Per informazioni dettagliate sul lato di stampa e su come maneggiare i fogli, consultare il manuale di istruzioni fornito con la carta. Per informazioni sui formati disponibili per ogni tipo di carta originale Canon, accedere al sito Web di Canon.

»» Nota

- A seconda del paese in cui viene effettuato l'acquisto, alcuni tipi di carta originale Canon potrebbero non essere disponibili. Negli Stati Uniti la carta non viene venduta per numero di modello, ma per nome.

Carta per la stampa di foto:

- Carta fotografica Pro Platinum <PT-101>
- Carta fotografica lucida "Uso giornaliero" <GP-501/GP-601>
- Carta Fotografica <GP-601>
- Carta Fotografica Lucida II <PP-201>
- Professionale Luster <LU-101>
- Carta Fotografica Semi-Lucida <SG-201>
- Carta Fotografica Opaca <MP-101>

Carta per la stampa dei documenti professionali:

- Carta per alta risoluzione <HR-101N>

Carta per la creazione di stampe personali:

- Trasferibili T-Shirt <TR-301>
- Etichette foto <PS-101>

*1 È possibile utilizzare carta riciclata al 100%.

■ [Limite di caricamento della carta](#)

■ [Impostazione del tipo di supporto mediante il driver della stampante](#)

Formati pagina

È possibile utilizzare i seguenti formati pagina.

Dimensioni standard:

- Letter
- Legal
- 279,4 x 431,8 mm (11" x 17")
- A5
- A4
- A3
- A3+
- B5
- B4
- 10 x 15 cm (4" x 6")
- 13 x 18 cm (5" x 7")
- 20 x 25 cm (8" x 10")
- 25 x 30 cm (10" x 12")
- Busta DL
- Busta com 10

Dimensioni non standard:

È possibile stampare su carta di formato non standard che rientri negli intervalli indicati di seguito.

- Formato minimo: 55,0 x 91,0 mm (2,17" x 3,58")
- Formato massimo: 329,0 x 676,0 mm (12,95" x 26,61")

Spessore della carta

È possibile utilizzare carta che rientri nel seguente intervallo di grammature.

- Da 64 a 105 g /m² (da 17 a 28 libbre) (eccetto la carta originale Canon)

Non utilizzare carta di grammatura superiore o inferiore (eccetto per la carta originale Canon) poiché potrebbe causare inceppamenti nella stampante.

Note sulla conservazione della carta

- Estrarre dalla confezione solo il numero di fogli necessario, subito prima della stampa.
- Per evitare che la carta non utilizzata si arrotoli, riporla nella confezione e conservarla su una superficie piana. Evitare che la carta sia esposta al calore, all'umidità e alla luce solare diretta.

Limite di caricamento della carta

Carta disponibile in commercio

Nome del supporto	Vassoio posteriore	Vassoio di uscita della carta
Carta comune (inclusa la carta riciclata)* 1	Ca. 150 fogli	Ca. 50 fogli
Buste	10 buste	*2

Carta originale Canon

►► Nota

- Si consiglia di rimuovere il foglio stampato in precedenza dal vassoio di uscita della carta prima di continuare a stampare per evitare sbavature e scolorimenti (a eccezione di Carta per alta risoluzione <HR-101N>).

Carta per la stampa di foto:

Nome del supporto <n. modello>	Vassoio posteriore
Carta fotografica Pro Platinum <PT-101> *3	1 foglio: A3+ 10 fogli: A3, A4, Letter e 20 x 25 cm (8" x 10") 20 fogli: 10 x 15 cm (4" x 6")
Carta fotografica lucida "Uso giornaliero" <GP-501/ GP-601> *3	1 foglio: A3+ 10 fogli: A4 e Letter 20 fogli: 10 x 15 cm (4" x 6")
Carta Fotografica <GP-601> *3	1 foglio: A3+ 10 fogli: A4 e Letter 20 fogli: 10 x 15 cm (4" x 6")
Carta Fotografica Lucida II <PP-201> *3	1 foglio: A3+ 10 fogli: A3, A4, Letter, 13 x 18 cm (5" x 7") e 20 x 25 cm (8" x 10") 20 fogli: 10 x 15 cm (4" x 6")
Professionale Luster <LU-101> *3	1 foglio: A3+ 10 fogli: A3, A4 e Letter
Carta Fotografica Semi-Lucida <SG-201> *3	1 foglio: A3+ e 25 x 30 cm (10" x 12") 10 fogli: A3, A4, Letter, 13 x 18 cm (5" x 7") e 20 x 25 cm (8" x 10") 20 fogli: 10 x 15 cm (4" x 6")
Carta Fotografica Opaca <MP-101>	1 foglio: A3+ 10 fogli: A3, A4 e Letter 20 fogli: 10 x 15 cm (4" x 6")

Carta per la stampa dei documenti professionali:

Nome del supporto <n. modello>	Vassoio posteriore	Vassoio di uscita della carta
Carta per alta risoluzione <HR-101N>	20 fogli: A3+ 50 fogli: A3 80 fogli: A4 e Letter	20 fogli: A3+ e A3 50 fogli: A4 e Letter

Carta per la creazione di stampe personali:

Nome del supporto <n. modello>	Vassoio posteriore
Trasferibili T-Shirt <TR-301>	1 foglio
Etichette foto <PS-101>	1 foglio

*1 A seconda del tipo di carta o delle condizioni ambientali (temperature molto elevate o estremamente basse con umidità) il prelievo dei fogli con la capacità massima potrebbe risultare impossibile. In questi casi, ridurre il numero di fogli di carta caricati a meno della metà.

*2 Si consiglia di rimuovere la busta precedentemente stampata dal vassoio di uscita della carta prima di continuare a stampare per evitare sbavature e scolorimenti.

*3 Quando si carica la carta in risme, il lato di stampa potrebbe macchiarsi durante il prelievo dei fogli o la carta potrebbe non essere prelevata correttamente. In tal caso, caricare i fogli uno alla volta.

Tipi di supporti non utilizzabili

Non utilizzare i tipi di carta indicati di seguito. Questi supporti, oltre a produrre risultati di qualità scadente, potrebbero causare inceppamenti o malfunzionamenti della stampante.

- Fogli piegati, arrotolati o sgualciti
- Carta umida
- Carta troppo sottile (di peso inferiore a 64 g /m² (17 libbre))
- Carta troppo spessa (di peso superiore a 105 g /m² (28 libbre), eccetto la carta originale Canon)
- Carta più sottile di una cartolina, compresa la carta comune o di blocco note adattata a un formato più piccolo (quando si stampa su carta in formato inferiore a A5)
- Cartoline illustrate
- Cartoline con adesivi o foto incollate
- Buste con doppio lembo
- Buste con superficie in rilievo o trattata
- Buste con lembi gommati già inumiditi o adesivi
- Qualsiasi tipo di carta forata
- Carta di formato non rettangolare
- Carta unita da punti metallici o colla
- Carta con adesivi
- Carta decorata con brillantini e altro

Area di stampa

- ▶ **Area di stampa**
- ▶ **Formati diversi da Letter, Legal e dalle buste**
- ▶ **Letter, Legal**
- ▶ **Buste**

Area di stampa

Per garantire la migliore qualità di stampa, la stampante lascia un margine lungo i bordi dei supporti di stampa. L'area di stampa effettiva è l'area definita da tali margini.

Area di stampa consigliata  : Canon consiglia di stampare all'interno di quest'area.

Area stampabile  : l'area in cui è possibile eseguire la stampa. La stampa in tale area potrebbe incidere negativamente sulla qualità di stampa o sulla corretta alimentazione della carta.

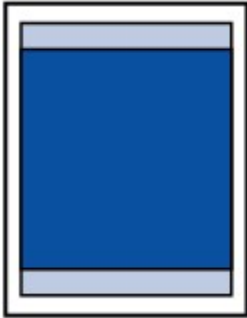

»» Nota

- Selezionando l'opzione Stampa senza bordo, è possibile stampare senza margini.
- Quando si stampa in modalità Stampa senza bordo i bordi potrebbero risultare leggermente tagliati, in quanto l'immagine stampata viene ingrandita fino a riempire l'intero foglio.
- Se si seleziona l'opzione Stampa senza bordo, utilizzare i tipi di carta indicati di seguito:
 - Carta fotografica Pro Platinum <PT-101>
 - Carta fotografica lucida "Uso giornaliero" <GP-501/GP-601>
 - Carta Fotografica <GP-601>
 - Carta Fotografica Lucida II <PP-201>
 - Professionale Luster <LU-101>
 - Carta Fotografica Semi-Lucida <SG-201>
 - Carta Fotografica Opaca <MP-101>

La selezione dell'opzione Stampa senza bordo su qualsiasi altro tipo di carta può comportare una riduzione sensibile della qualità di stampa e/o l'alterazione della tonalità dei colori nelle stampe.

L'utilizzo dell'opzione Stampa senza bordo su carta comune può produrre stampe di qualità insoddisfacente. Utilizzare questo tipo di carta solo per le stampe di prova.

- La stampa senza bordo non è disponibile per i formati Legal, A5, B5 o B4 né per le buste.
- A seconda del tipo di carta utilizzato, la selezione dell'opzione Stampa senza bordo può ridurre la qualità di stampa nelle parti superiore e inferiore del foglio oppure macchiare queste aree.

Formati diversi da Letter, Legal e dalle buste

Formato	Area di stampa (larghezza x altezza)
A5	141,2 x 202,0 mm (5,56" x 7,95")
A4	203,2 x 289,0 mm (8,00" x 11,38")
A3	290,2 x 412,0 mm (11,43" x 16,22")
A3+	322,2 x 475,0 mm (12,69" x 18,70")
B5	175,2 x 249,0 mm (6,90" x 9,80")
B4	250,2 x 356,0 mm (9,85" x 14,02")
10 x 15 cm (4" x 6")	94,8 x 144,4 mm (3,73" x 5,69")
13 x 18 cm (5" x 7")	120,2 x 169,8 mm (4,73" x 6,69")
20 x 25 cm (8" x 10")	196,4 x 246,0 mm (7,73" x 9,69")
25 x 30 cm (10" x 12")	247,2 x 296,8 mm (9,73" x 11,69")
279,4 x 431,8 mm (11" x 17")	272,6 x 423,8 mm (10,73" x 16,69")

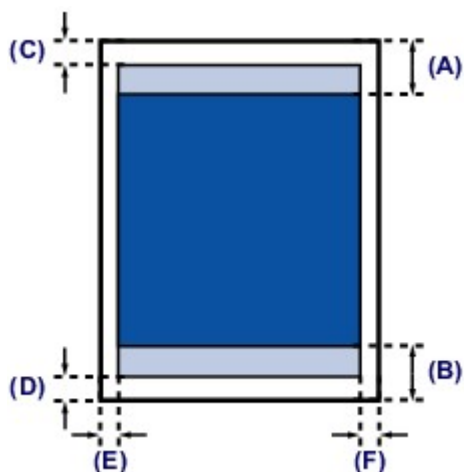

■ Area di stampa consigliata

(A) 40,4 mm (1,59")

(B) 37,4 mm (1,47")

■ Area stampabile

(C) 3,0 mm (0,12")

(D) 5,0 mm (0,20")

(E) 3,4 mm (0,13")

(F) 3,4 mm (0,13")

Letter, Legal

Formato	Area di stampa (larghezza x altezza)
Letter	203,2 x 271,4 mm (8,00" x 10,69")
Legal	203,2 x 347,6 mm (8,00" x 13,69")

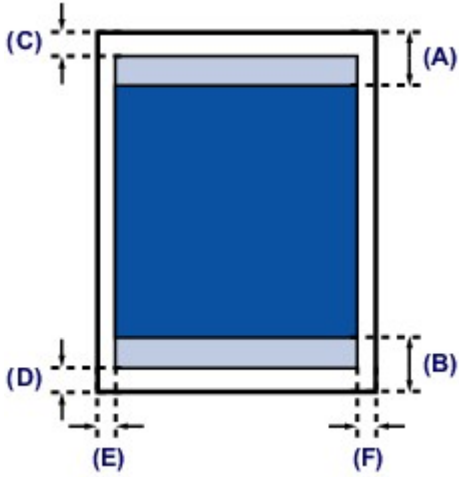

 Area di stampa consigliata

(A) 40,4 mm (1,59")

(B) 37,4 mm (1,47")

 Area stampabile

(C) 3,0 mm (0,12")

(D) 5,0 mm (0,20")

(E) 6,4 mm (0,25")

(F) 6,3 mm (0,25")

Buste

Formato	Area di stampa consigliata (larghezza x altezza)
Busta DL	98,8 x 179,6 mm (3,88" x 7,06")
Busta com 10	93,5 x 200,9 mm (3,68" x 7,90")

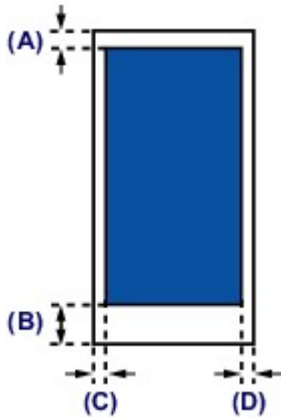

 Area di stampa consigliata

(A) 3,0 mm (0,12")

(B) 37,4 mm (1,47")

(C) 5,6 mm (0,22")

(D) 5,6 mm (0,22")

Sostituzione di un serbatoio d'inchiostro

- **Sostituzione di un serbatoio d'inchiostro**
- **Verifica dello stato dell'inchiostro**

Sostituzione di un serbatoio d'inchiostro

Quando si verifica un errore o si riceve un'avvertenza per inchiostro rimanente, l'indicatore di **Allarme (Alarm)** lampeggia in arancione per informare l'utente dell'errore che si è verificato. Contare il numero di lampeggiamenti ed eseguire l'azione appropriata.

■ [Se si verificano errori](#)

»»» Nota

- Per informazioni sul serbatoio d'inchiostro compatibile, consultare il manuale stampato: *Informazioni importanti e sulla sicurezza*.
- Se le stampe risultano sbiadite oppure vengono visualizzate striature bianche nonostante il livello di inchiostro sia sufficiente, vedere [Procedura di manutenzione](#).

Procedura di sostituzione

Quando è necessario sostituire un serbatoio d'inchiostro, attenersi alla procedura seguente.

»»» Importante

- Sostituire immediatamente il serbatoio d'inchiostro rimosso. Non lasciare la stampante priva del serbatoio d'inchiostro.
- Sostituirlo con un nuovo serbatoio d'inchiostro. L'inserimento di un serbatoio d'inchiostro usato può provocare l'ostruzione degli ugelli. Inoltre, se si utilizza un tale serbatoio d'inchiostro, la stampante non sarà in grado di informare correttamente l'utente della necessità di sostituire il serbatoio d'inchiostro.
- Dopo avere installato un serbatoio d'inchiostro, non rimuoverlo dalla stampante né lasciarlo all'aperto. In caso contrario, il serbatoio d'inchiostro si seccherà e la stampante potrebbe non funzionare correttamente una volta reinstallato. Per garantire una qualità di stampa ottimale, utilizzare un serbatoio d'inchiostro entro sei mesi dal primo utilizzo.

»»» Nota

- L'inchiostro a colori può consumarsi anche quando si stampa un documento in bianco e nero o viene impostata una stampa in bianco e nero.

L'inchiostro delle cartucce, inoltre, si consuma durante le procedure di pulizia standard e accurata della testina di stampa, che possono essere necessarie per mantenere l'efficienza della stampante. Quando un serbatoio d'inchiostro si esaurisce, sostituirlo immediatamente con uno nuovo.

■ [Informazioni utili sull'inchiostro](#)

1. Accertarsi che la stampante sia accesa e aprire delicatamente il coperchio anteriore.
2. Aprire il coperchio superiore.

Il supporto della testina di stampa si sposta nella posizione di sostituzione.

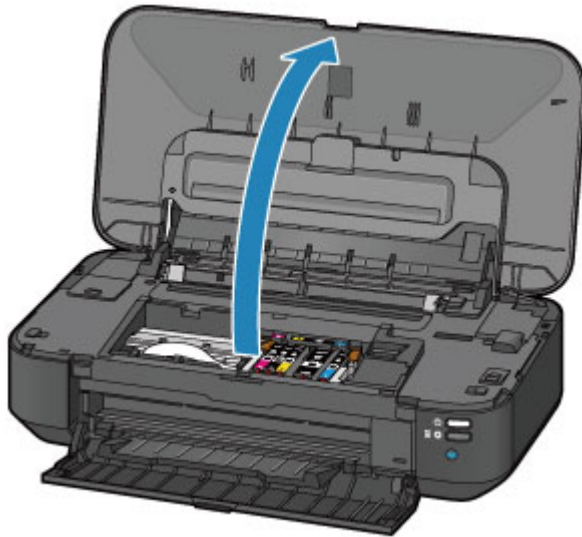

⚠️ **Attenzione**

- Non forzare l'arresto o lo spostamento del supporto della testina di stampa. Non toccare il supporto della testina di stampa fino a quando non si arresta completamente.

➤➤ **Importante**

- Non collocare alcun oggetto sul coperchio superiore. Tale oggetto cadrà nel vassoio posteriore quando il coperchio superiore verrà aperto, provocando il malfunzionamento della stampante.
- Non toccare le parti metalliche o altri componenti all'interno della stampante.
- Se il coperchio superiore viene lasciato aperto per oltre 10 minuti, il supporto della testina di stampa si sposta verso destra. In questo caso, chiudere e riaprire il coperchio superiore.

3. Rimuovere il serbatoio d'inchiostro con l'indicatore luminoso che lampeggia velocemente.

Premere la linguetta (A) e sollevare il serbatoio d'inchiostro per rimuoverlo.

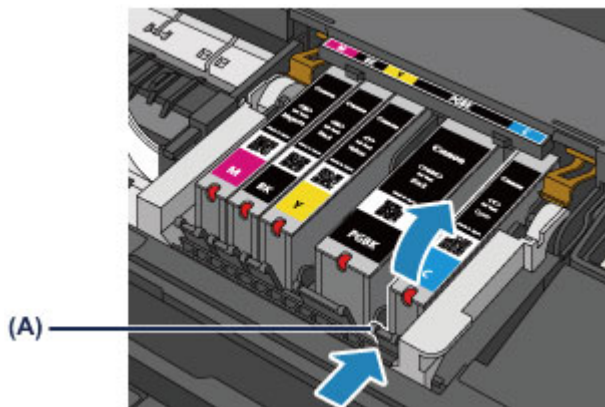

➤➤ **Importante**

- Non toccare altre parti oltre ai serbatoi d'inchiostro.
- Maneggiare con cura il serbatoio d'inchiostro per evitare di macchiare gli indumenti o la zona circostante.
- Eliminare il serbatoio d'inchiostro vuoto in conformità alle norme e alle leggi locali riguardanti lo smaltimento dei materiali di consumo.

»» Nota

- Non rimuovere due o più serbatoi d'inchiostro contemporaneamente. Quando si sostituiscono due o più serbatoi d'inchiostro, sostituire i serbatoi d'inchiostro uno alla volta.
- Per informazioni dettagliate sulle diverse velocità di lampeggiamento dell'indicatore luminoso dell'inchiostro, vedere [Verifica dello stato dell'inchiostro con gli indicatori luminosi dell'inchiostro](#).

4. Preparare un serbatoio d'inchiostro nuovo.

1. Estrarre un nuovo serbatoio d'inchiostro dalla relativa confezione, togliere completamente il nastro arancione (1), quindi rimuovere completamente la pellicola protettiva (2).

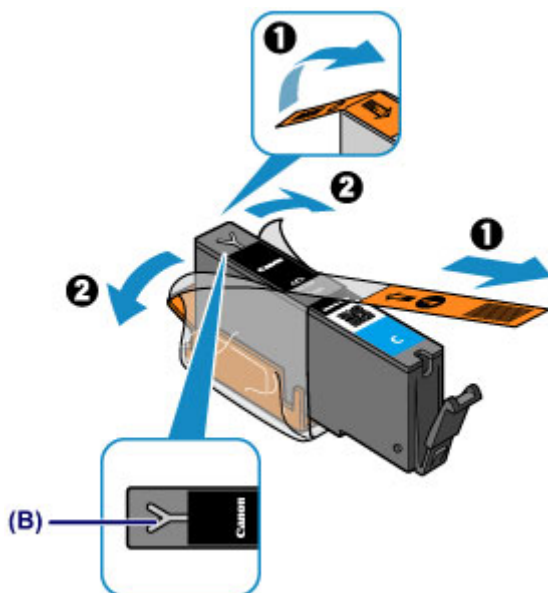

»» Importante

- Maneggiare con cura il serbatoio d'inchiostro. Non esercitare eccessiva pressione ed evitare di farlo cadere.
- Se il nastro arancione rimane sul foro d'areazione a forma di Y (B), l'inchiostro potrebbe schizzare o la stampante potrebbe non funzionare correttamente.

2. Afferrare il cappuccio protettivo arancione del serbatoio d'inchiostro (C) puntando verso l'alto prestando attenzione a non bloccare il foro d'areazione a forma di Y (B).

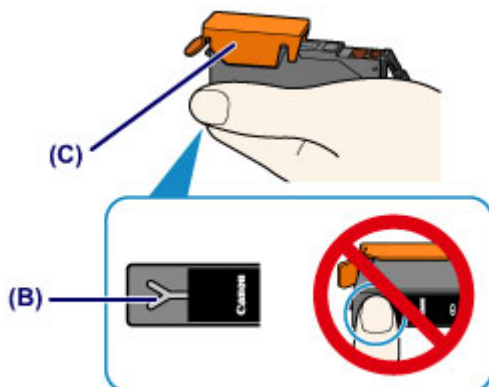

3. Sollevare la linguetta sul cappuccio protettivo arancione (C) per rimuoverlo DELICATAMENTE.

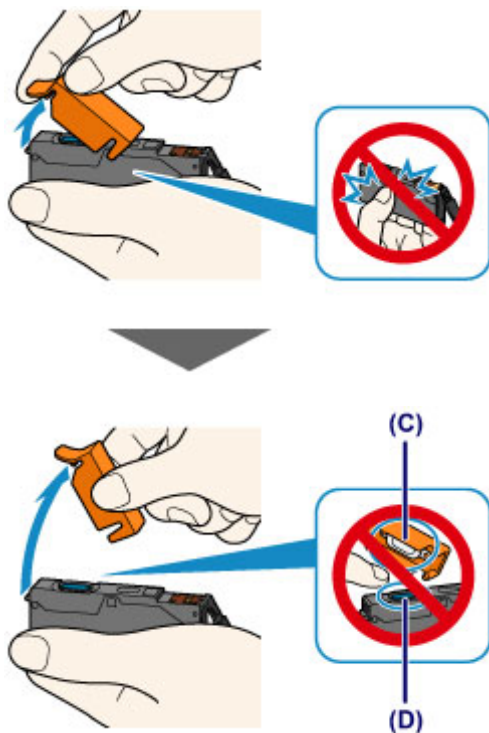

►►► Importante

- Non esercitare pressione sui lati del serbatoio d'inchiostro. Se si esercita pressione sui lati del serbatoio d'inchiostro con il foro d'aerazione a forma di Y bloccato (B), l'inchiostro potrebbe fuoriuscire.
- Non toccare l'interno del cappuccio protettivo arancione (C) o l'imboccatura del serbatoio aperta (D). In caso contrario, l'inchiostro potrebbe macchiare le mani.
- Non riapplicare il cappuccio protettivo (C) dopo averlo rimosso. Eliminarlo in conformità con le norme e le leggi locali riguardanti lo smaltimento dei materiali di consumo.

5. Installare il nuovo serbatoio d'inchiostro.

1. Inserire l'estremità anteriore del serbatoio d'inchiostro nella testina di stampa inclinandolo leggermente.

Assicurarsi che la posizione del serbatoio d'inchiostro corrisponda all'etichetta.

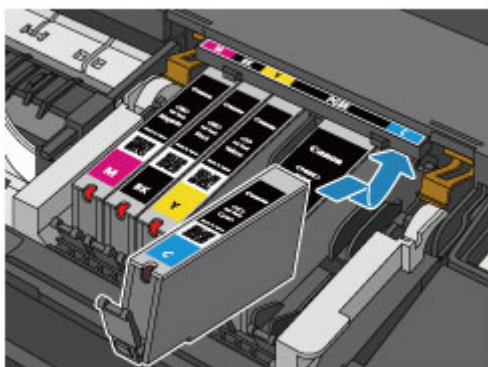

►►► Nota

- Per installare un serbatoio d'inchiostro nero a pigmenti (PGBK), inserirlo al centro della posizione corretta con spazi uguali ai lati sinistro e destro.

2. Premere sulla parte superiore del serbatoio d'inchiostro finché il serbatoio d'inchiostro non scatta in posizione.

Accertarsi che l'indicatore luminoso dell'inchiostro sia acceso e di colore rosso.

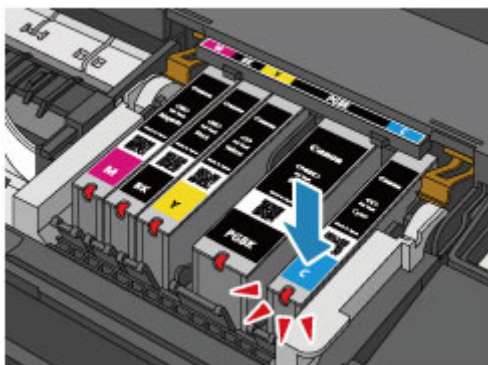

»»» Importante

- Non è possibile stampare se il serbatoio d'inchiostro è stato installato in una posizione errata. Assicurarsi di installare il serbatoio d'inchiostro nella posizione corretta come indicato sull'etichetta del supporto della testina di stampa.
- Non è possibile stampare se non sono stati installati tutti i serbatoi d'inchiostro. Assicurarsi di installare tutti i serbatoi d'inchiostro.

6. Chiudere il coperchio superiore.

»»» Nota

- Se l'indicatore di **Allarme (Alarm)** lampeggia ancora in arancione dopo avere chiuso il coperchio superiore, eseguire l'azione appropriata.
 - [Se si verificano errori](#)
- Quando si inizia a stampare dopo avere sostituito il serbatoio d'inchiostro, la stampante esegue automaticamente la pulizia della testina di stampa. Non effettuare altre operazioni finché la stampante non termina la pulizia della testina di stampa. Durante l'esecuzione della pulizia, la spia **ALIMENTAZIONE (POWER)** lampeggia in bianco.
- Se la testina di stampa non è allineata, come indicato dalle linee stampate non allineate correttamente o da indicazioni simili, [allineare la testina di stampa](#).

Verifica dello stato dell'inchiostro

- ▶ **Verifica dello stato dell'inchiostro con gli indicatori luminosi dell'inchiostro**

È anche possibile verificare lo stato dell'inchiostro dallo schermo del computer.

- ▶ **Verifica dello stato dell'inchiostro dal computer**

Verifica dello stato dell'inchiostro con gli indicatori luminosi dell'inchiostro

1. Accertarsi che la stampante sia accesa e aprire delicatamente il coperchio anteriore.
2. Aprire il coperchio superiore.

■ [Procedura di sostituzione](#)

3. Verificare l'indicatore luminoso dell'inchiostro.

Chiudere il coperchio superiore dopo avere verificato lo stato dell'indicatore luminoso dell'inchiostro.

■ [Procedura di sostituzione](#)

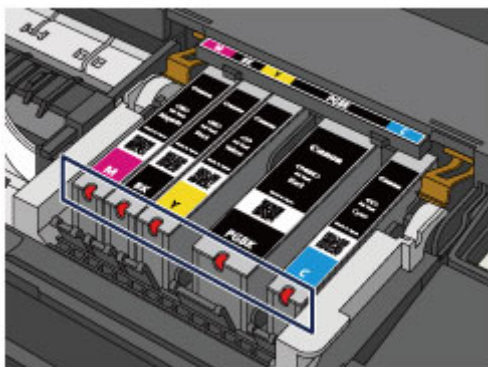

- L'indicatore luminoso dell'inchiostro è acceso.
Il serbatoio d'inchiostro è installato correttamente.
- L'indicatore luminoso dell'inchiostro lampeggia.

Lentamente (intervalli di circa 3 secondi)

 L'azione viene ripetuta

Serbatoio d'inchiostro in esaurimento. Preparare un serbatoio d'inchiostro nuovo.

▶▶▶ Nota

- Durante la stampa su carta in formato A3 o di dimensioni maggiori, l'inchiostro potrebbe esaurirsi. Ne potrebbero derivare risultati di stampa sfocati o striature bianche orizzontali.

Rapidamente (intervalli di circa 1 secondo)

 L'azione viene ripetuta

- Il serbatoio d'inchiostro è installato nella posizione errata.

Oppure

- L'inchiostro è esaurito.

Verificare che il serbatoio d'inchiostro sia installato nella posizione corretta indicata dall'etichetta del supporto della testina di stampa. Se la posizione è corretta ma l'indicatore luminoso lampeggia, si è verificato un errore che impedisce l'esecuzione della stampa da parte della stampante.

Verificare l'indicatore di **Allarme (Alarm)** sulla stampante.

■ [Se si verificano errori](#)

- L'indicatore luminoso dell'inchiostro è spento.

Il serbatoio d'inchiostro non è stato installato in modo corretto o la funzione di rilevamento del livello di inchiostro rimanente è disabilitata. Se il serbatoio d'inchiostro non è saldamente in posizione, assicurarsi che il cappuccio protettivo arancione sia stato rimosso dalla parte inferiore del serbatoio d'inchiostro, quindi premere sulla parte superiore del serbatoio d'inchiostro finché il serbatoio d'inchiostro non scatta in posizione.

Se l'indicatore luminoso dell'inchiostro risulta ancora spento dopo avere reinstallato il serbatoio d'inchiostro, si è verificato un errore che impedisce l'esecuzione della stampa da parte della stampante. Verificare l'indicatore di **Allarme (Alarm)** sulla stampante.

■ [Se si verificano errori](#)

»» Nota

- È anche possibile verificare lo stato dell'inchiostro dallo schermo del computer.

■ [Verifica dello stato dell'inchiostro dal computer](#)

Manutenzione

- **Stampe sbiadite o con colori non corretti**
- **Esecuzione della manutenzione da un computer**
- **Pulizia della stampante**

Stampe sbiadite o con colori non corretti

- **Procedura di manutenzione**
- **Stampa del test di controllo degli ugelli**
- **Verifica del test di controllo degli ugelli**
- **Pulizia della testina di stampa**
- **Allineamento della testina di stampa**

Procedura di manutenzione

Se le stampe risultano sfocate, i colori non vengono stampati correttamente o i risultati di stampa non sono soddisfacenti (ad esempio, linee stampate non allineate correttamente), eseguire la procedura di manutenzione riportata di seguito.

►►► Importante

- Non bagnare né pulire con un panno umido la testina di stampa e il serbatoio d'inchiostro. Questa operazione, infatti, potrebbe danneggiare la testina di stampa e il serbatoio d'inchiostro.

►►► Nota

- Assicurarsi che il nastro protettivo arancione non rimanga sul serbatoio d'inchiostro.

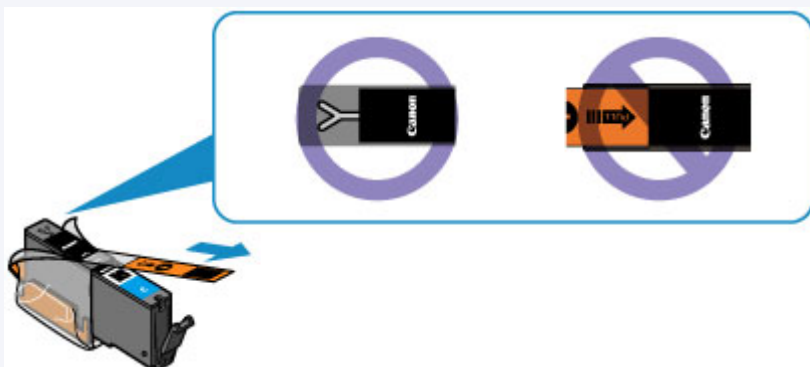

- Aprire il coperchio superiore e accertarsi che l'indicatore luminoso del serbatoio d'inchiostro sia acceso in rosso. Se sta lampeggiando o è spento, eseguire l'azione appropriata.

- [Verifica dello stato dell'inchiostro con gli indicatori luminosi dell'inchiostro](#)

- Per migliorare il risultato di stampa è consigliabile definire una qualità di stampa superiore nelle impostazioni del driver della stampante.

- [Modifica della qualità di stampa e correzione dei dati immagine](#)

Se le stampe sono sfocate o presentano colori non uniformi:

|| Passo 1 | Stampare il test di controllo degli ugelli.

Dalla stampante

- [Stampa del test di controllo degli ugelli](#)

Dal computer

- [Utilizzare il computer per stampare il test di controllo degli ugelli](#)

|| Passo 2 | [Esaminare il test di controllo degli ugelli.](#)

Se il motivo non contiene tutte le righe o presenta striature bianche orizzontali:



|| Passo 3 | Pulire la testina di stampa.

Dalla stampante

- [Pulizia della testina di stampa](#)

Dal computer

- [Pulizia delle testine di stampa dal computer](#)

Dopo avere effettuato la pulizia della testina di stampa, stampare ed esaminare il test di controllo degli ugelli:

- ➔ [Passo 1](#)

Se il problema persiste anche dopo aver eseguito per due volte i passi 1-3:



Passo 4 Pulire accuratamente la testina di stampa.

Dal computer

- [Pulizia delle testine di stampa dal computer](#)

▶▶▶ Nota

- Se la procedura è stata eseguita fino al passaggio 4 e il problema persiste, spegnere la stampante e ripetere la pulizia accurata della testina di stampa dopo 24 ore.
Se il problema persiste, la testina di stampa potrebbe essere danneggiata. Contattare il centro assistenza.

Se i risultati di stampa non sono soddisfacenti per problemi come il disallineamento delle linee rette:

Passo Allineare la testina di stampa.

Dalla stampante

- [Allineamento della testina di stampa](#)

Dal computer

- [Allineamento della posizione della testina di stampa dal computer](#)

Stampa del test di controllo degli ugelli

Stampare il test controllo ugelli per verificare che l'inchiostro fuoriesca correttamente dall'ugello della testina di stampa.

»»» Nota

- Se il livello dell'inchiostro nella cartuccia è basso, il test di controllo degli ugelli non verrà stampato correttamente. [Sostituire il serbatoio d'inchiostro](#) con il livello di inchiostro basso.

È necessario preparare: un foglio di carta comune in formato A4 o Letter

1. Assicurarsi che la stampante sia accesa.
2. Inserire un foglio di carta comune in formato A4 o Letter nel vassoio posteriore.
3. Aprire delicatamente il coperchio anteriore ed estrarre il vassoio di uscita della carta.
4. Tenere premuto il pulsante **RIPRENDI/ANNULLA (RESUME/CANCEL)** finché l'indicatore di **ALIMENTAZIONE (POWER)** non lampeggia in bianco due volte, quindi rilasciarlo immediatamente.

Verrà stampato il test di controllo degli ugelli.

Non effettuare altre operazioni finché la stampante non ha terminato la stampa del test di controllo degli ugelli.

5. [Esaminare il test di controllo degli ugelli.](#)

Verifica del test di controllo degli ugelli

Esaminare il test di controllo degli ugelli e, se necessario, pulire la testina di stampa.

1. Controllare che il motivo contenga tutte le righe (A) e non presenti striature bianche orizzontali (B).

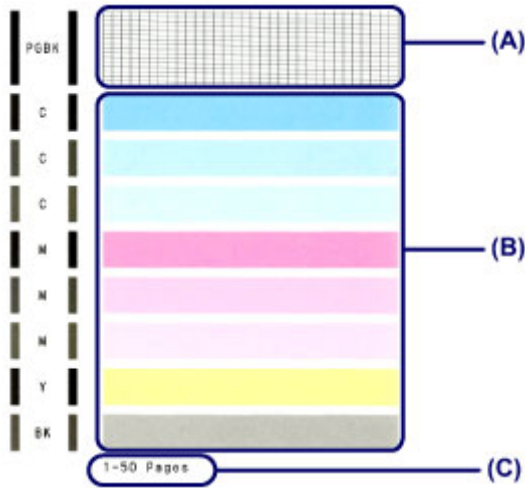

(C) Numero totale di fogli stampati fino a questo momento

In caso di righe mancanti nel motivo (A):

È necessario procedere alla [pulizia della testina di stampa](#).



(D) Corretto

(E) Errato (righe mancanti)

Se sono presenti striature bianche orizzontali nel motivo (B):

È necessario procedere alla [pulizia della testina di stampa](#).



(F) Corretto

(G) Stampa di scarsa qualità (presenza di striature bianche orizzontali)

»»» Nota

- Il numero totale di fogli stampati fino a questo momento viene mostrato con incrementi di 50 fogli nella stampa del test di controllo degli ugelli.

Pulizia della testina di stampa

Pulire la testina di stampa quando nel test di controllo ugelli sono presenti striature bianche orizzontali o righe mancanti. La pulizia consente di liberare gli ugelli e di ripristinare il corretto funzionamento della testina di stampa. La pulizia della testina di inchiostro consuma inchiostro, quindi pulire la testina di stampa solo se necessario.

1. Assicurarsi che la stampante sia accesa.
2. Tenere premuto il pulsante **RIPRENDI/ANNULLA (RESUME/CANCEL)** finché l'indicatore di **ALIMENTAZIONE (POWER)** non lampeggia in bianco una volta, quindi rilasciarlo immediatamente.

La stampante inizia la pulizia della testina di stampa.

La pulizia è completata quando la spia **ALIMENTAZIONE (POWER)** si accende in bianco dopo avere lampeggiato.

Non effettuare altre operazioni finché la stampante non termina la pulizia della testina di stampa. Il completamento della pulizia richiede da 1 a 2 minuti.

3. Controllare le condizioni della testina di stampa.

[Stampare il test di controllo degli ugelli](#) per verificare le condizioni della testina di stampa.

»»» Nota

- Se il problema non viene risolto dopo avere eseguito per due volte la pulizia della testina di stampa, provare a eseguire una pulizia accurata della testina di stampa.

■ [Pulizia delle testine di stampa dal computer](#)

Allineamento della testina di stampa

Se le linee rette stampate sono disallineate o i risultati della stampa non sono soddisfacenti per altri motivi, è necessario regolare la posizione della testina di stampa.

»» Nota

- Se l'inchiostro nella cartuccia è in esaurimento, il foglio con l'allineamento della testina di stampa non verrà stampato correttamente. [Sostituire il serbatoio d'inchiostro](#) con il livello di inchiostro basso.

È necessario preparare: un foglio di carta comune in formato A4 o Letter (inclusa la carta riciclata)*

* Assicurarsi di utilizzare carta bianca e pulita su entrambi i lati.

1. Assicurarsi che la stampante sia accesa.
2. Inserire un foglio di carta comune in formato A4 o Letter nel vassoio posteriore.
3. Aprire delicatamente il coperchio anteriore ed estrarre il vassoio di uscita della carta.
4. Tenere premuto il pulsante **RIPRENDI/ANNULLA (RESUME/CANCEL)** fino a quando l'indicatore di **ALIMENTAZIONE (POWER)** non lampeggia in bianco quattro volte, quindi rilasciarlo immediatamente.

Verrà stampato il foglio con l'allineamento della testina di stampa e la posizione della testina di stampa verrà regolata automaticamente.

Non effettuare altre operazioni finché la stampante non avrà completato la stampa del foglio con l'allineamento della testina di stampa. Il completamento della pulizia richiede da 2 a 3 minuti.

»» Nota

- Se la regolazione automatica della posizione della testina di stampa non riesce, l'indicatore di **Allarme (Alarm)** lampeggia in arancione.
 - [Se si verificano errori](#)
- Se i risultati di stampa continuano a essere insoddisfacenti anche dopo aver regolato la posizione della testina come descritto sopra, regolare la testina di stampa manualmente dal computer.
 - [Allineamento manuale della posizione della testina di stampa dal computer](#)

Esecuzione della manutenzione da un computer

- [Pulizia delle testine di stampa dal computer](#)
- [Pulizia dei rulli di alimentazione della carta dal computer](#)
- [Allineamento della testina di stampa](#)
- [Allineamento della posizione della testina di stampa dal computer](#)
- [Utilizzare il computer per stampare il test di controllo degli ugelli](#)
- [Pulizia dell'interno della stampante](#)

Pulizia delle testine di stampa dal computer

La funzione di pulizia delle testine di stampa consente di rimuovere eventuali ostruzioni dagli ugelli della testina di stampa. Eseguire la pulizia delle testine di stampa se la stampa risulta sbiadita o se non è stato stampato un colore specifico, anche se vi è abbastanza inchiostro.

Di seguito viene descritta la procedura di pulizia della testina di stampa.

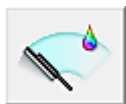

Pulizia (Cleaning)

1. Aprire la [finestra delle impostazioni del driver della stampante](#)

2. Fare clic su **Pulizia (Cleaning)** nella scheda **Manutenzione (Maintenance)**

Quando si apre la finestra di dialogo **Pulizia testina di stampa (Print Head Cleaning)**, selezionare il gruppo di serbatoi d'inchiostro da pulire.

Fare clic su **Elementi della verifica iniziale (Initial Check Items)** per visualizzare gli elementi da controllare prima di eseguire la pulizia.

3. Esecuzione della pulizia

Assicurarsi che la stampante sia accesa, quindi fare clic su **Esegui (Execute)**.

Viene avviata la pulizia della testina di stampa.

4. Completare la pulizia

Dopo il messaggio di conferma, viene visualizzata la finestra di dialogo **Controllo ugelli (Nozzle Check)**.

5. Controllare i risultati

Per verificare se la qualità di stampa è migliorata, fare clic su **Stampa motivo di controllo (Print Check Pattern)**. Per annullare il processo di controllo, fare clic su **Annulla (Cancel)**.

Se una sola operazione di pulizia non risolve il problema di stampa, pulire la testina di stampa ancora una volta.

»»» Importante

- L'operazione di **Pulizia (Cleaning)** consuma una piccola quantità di inchiostro. Tenere presente che se si esegue di frequente la pulizia della testina di stampa l'inchiostro della stampante si esaurisce rapidamente. Pertanto eseguire la pulizia solo quando necessario.



Pulizia accurata (Deep Cleaning)

L'opzione **Pulizia accurata (Deep Cleaning)** agisce più in profondità della semplice pulizia. Eseguire la pulizia accurata se il problema persiste dopo avere eseguito la **Pulizia (Cleaning)** della testina di stampa per due volte.

1. Aprire la [finestra delle impostazioni del driver della stampante](#)

2. Fare clic su **Pulizia accurata (Deep Cleaning)** nella scheda **Manutenzione (Maintenance)**

Quando si apre la finestra di dialogo **Pulizia accurata (Deep Cleaning)**, selezionare il gruppo di serbatoi d'inchiostro da pulire accuratamente.

Fare clic su **Elementi della verifica iniziale (Initial Check Items)** per visualizzare gli elementi da controllare prima di eseguire la pulizia accurata.

3. Eseguire la pulizia accurata

Assicurarsi che la stampante sia accesa, quindi fare clic su **Esegui (Execute)**.

Fare clic su **OK** quando viene visualizzato il messaggio di conferma.

Viene avviata la pulizia accurata della testina di stampa.

4. Completare la pulizia accurata

Dopo il messaggio di conferma, viene visualizzata la finestra di dialogo **Controllo ugelli (Nozzle Check)**.

5. Controllare i risultati

Per verificare se la qualità di stampa è migliorata, fare clic su **Stampa motivo di controllo (Print Check Pattern)**. Per annullare il processo di controllo, fare clic su **Annulla (Cancel)**.

»»» Importante

- L'operazione di **Pulizia accurata (Deep Cleaning)** consuma invece una maggior quantità di inchiostro rispetto a quella di **Pulizia (Cleaning)**.

Tenere presente che se si esegue di frequente la pulizia della testina di stampa l'inchiostro della stampante si esaurisce rapidamente. Pertanto eseguire la pulizia solo quando necessario.

»»» Nota

- Se l'operazione di **Pulizia accurata (Deep Cleaning)** non migliora la stampa, spegnere la stampante, attendere 24 ore ed eseguire nuovamente la **Pulizia accurata (Deep Cleaning)**. Se la stampa continua a non migliorare, è possibile che l'inchiostro sia esaurito o che la testina di stampa sia usurata. Per informazioni dettagliate sull'azione correttiva da adottare, vedere "[L'inchiostro non fuoriesce](#)".

Argomento correlato

- [Utilizzare il computer per stampare il test di controllo degli ugelli](#)

Pulizia dei rulli di alimentazione della carta dal computer

Questa operazione consente di pulire i rulli di alimentazione della carta. Eseguire la pulizia del rullo di alimentazione se restano incollati dei piccoli pezzi di carta sui rulli di alimentazione della carta e se la carta non viene alimentata in modo corretto.

Di seguito viene descritta la procedura di pulizia dei rulli di alimentazione:



Pulizia del rullo (Roller Cleaning)

1. Preparare la stampante

Rimuovere tutti i fogli di carta dal vassoio posteriore.

2. Aprire la [finestra delle impostazioni del driver della stampante](#)

3. Fare clic su **Pulizia del rullo (Roller Cleaning)** nella scheda **Manutenzione (Maintenance)**.

Viene visualizzato il messaggio di conferma.

4. Eseguire la pulizia del rullo di alimentazione carta

Assicurarsi che la stampante sia accesa, quindi fare clic su **OK**.

La pulizia del rullo di alimentazione carta viene avviata.

5. Completare la pulizia del rullo di alimentazione carta

Dopo l'arresto dei rulli, seguire le istruzioni visualizzate nel messaggio, caricare tre fogli di carta comune nel vassoio posteriore e fare clic su **OK**.

La carta viene espulsa e la pulizia dei rulli di alimentazione è completata.

Allineamento della testina di stampa

Quando si esegue la regolazione della posizione della testina di stampa, gli errori della testina di stampa vengono corretti e condizioni quali le striature di colore e di linea vengono migliorate.

Se i risultati di stampa appaiono non uniformi a causa di spostamenti di linea o altri problemi, regolare la posizione della testina di stampa.

In questa stampante è possibile regolare la testina di stampa [automaticamente](#) o [manualmente](#).

Allineamento della posizione della testina di stampa dal computer

L'allineamento della testina di stampa consente di correggere le posizioni di installazione della testina di stampa e di migliorare i colori non chiaramente definiti e le linee irregolari.

La stampante supporta due metodi di allineamento della testina, vale a dire automatico e manuale. In genere, la stampante è impostata sull'allineamento automatico della testina.

Se i risultati di stampa dopo l'allineamento automatico della testina di stampa non sono soddisfacenti, [eseguire l'allineamento manuale della testina](#).

Di seguito viene descritta la procedura per l'esecuzione automatica dell'allineamento della testina di stampa:

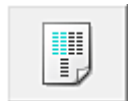

Allineamento testina di stampa (Print Head Alignment)

1. Aprire la [finestra delle impostazioni del driver della stampante](#)
2. Fare clic su **Allineamento testina di stampa (Print Head Alignment)** nella scheda **Manutenzione (Maintenance)**

Viene visualizzata la finestra di dialogo **Avvia Allineamento testina di stampa (Start Print Head Alignment)**.

3. Caricare la carta nella stampante

Inserire un foglio di carta comune in formato A4 o Letter nel vassoio posteriore.

»»» Nota

- Il numero di fogli da utilizzare cambia se si seleziona l'allineamento manuale della testina.

4. Eseguire l'allineamento della testina

Assicurarsi che la stampante sia accesa e fare clic su **Allinea testina di stampa (Align Print Head)**. Seguire le istruzioni indicate nel messaggio.

»»» Importante

- Non aprire il coperchio superiore in fase di stampa.

»»» Nota

- Attendere il completamento della stampa prima di effettuare altre operazioni. Il completamento della stampa richiede da 2 a 3 minuti.
- Per stampare e verificare l'impostazione corrente, aprire la finestra di dialogo **Avvia Allineamento testina di stampa (Start Print Head Alignment)** e fare clic su **Stampa valore allineamento (Print Alignment Value)**.

Allineamento manuale della posizione della testina di stampa dal computer

L'allineamento della testina di stampa consente di correggere le posizioni di installazione della testina di stampa e di migliorare i colori non chiaramente definiti e le linee irregolari.

La stampante supporta due metodi di allineamento della testina, vale a dire [automatico](#) e manuale. In genere, la stampante è impostata sull'allineamento automatico della testina.

Se i risultati di stampa dopo l'allineamento automatico della testina non sono soddisfacenti, eseguire l'allineamento manuale.

Di seguito viene descritta la procedura per l'esecuzione manuale dell'allineamento della testina di stampa:

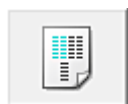

Allineamento testina di stampa (Print Head Alignment)

1. Aprire la [finestra delle impostazioni del driver della stampante](#)
2. Fare clic sulla scheda **Impostazioni personalizzate (Custom Settings)** della scheda **Manutenzione (Maintenance)**

Viene aperta la finestra di dialogo **Impostazioni personalizzate (Custom Settings)**.

»» Nota

- Se la stampante è spenta o la comunicazione tra la stampante e il computer è disattivata, è possibile che venga visualizzato un messaggio di errore dal momento che non è possibile rilevare lo stato della stampante tramite il computer.
In tal caso, fare clic su **OK** per visualizzare le impostazioni più recenti specificate nel computer in uso.

3. Passare all'allineamento manuale
Selezionare la casella di controllo **Allinea testine di stampa manualmente (Align heads manually)**.
4. Applicare le impostazioni
Fare clic su **OK**, quindi nuovamente su **OK** quando viene visualizzato il messaggio di conferma.
5. Fare clic su **Allineamento testina di stampa (Print Head Alignment)** nella scheda **Manutenzione (Maintenance)**
Viene visualizzata la finestra di dialogo **Avvia Allineamento testina di stampa (Start Print Head Alignment)**.
6. Caricare la carta nella stampante
Caricare tre fogli di carta comune in formato A4 o Letter nel vassoio posteriore.
7. Eseguire l'allineamento della testina

Assicurarsi che la stampante sia accesa e fare clic su **Allinea testina di stampa (Align Print Head)**.
Seguire le istruzioni indicate nel messaggio.

►►► Importante

- Non aprire il coperchio superiore in fase di stampa.

8. Controllare i motivi stampati

Immettere i numeri dei motivi che presentano meno striature nelle caselle corrispondenti.
Anche facendo clic sui motivi che presentano meno striature nella finestra di anteprima, i numeri verranno inseriti automaticamente nelle caselle corrispondenti.

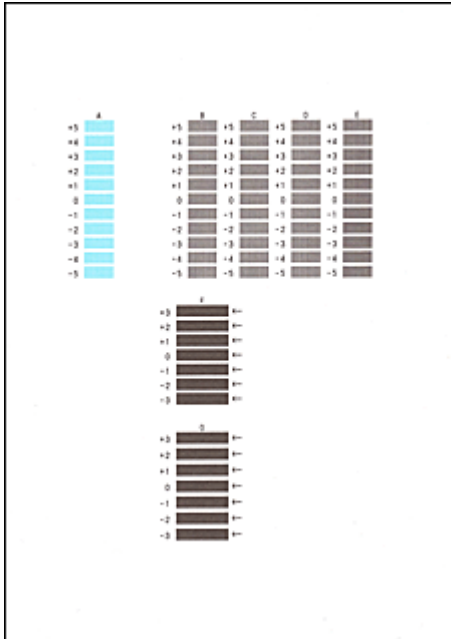

Dopo aver immesso tutti i valori necessari, fare clic su **OK**.

►►► Nota

- Se risulta difficile individuare il motivo migliore, scegliere l'impostazione che produce le striature verticali meno evidenti.



(A)



(B)

(A) Striature verticali meno evidenti

(B) Striature verticali più evidenti

- Se risulta difficile scegliere il motivo migliore, selezionare l'impostazione che produce le striature orizzontali meno evidenti.



(A)



(B)

(A) Striature orizzontali meno evidenti

(B) Striature orizzontali più evidenti

9. Confermare il messaggio visualizzato, quindi fare clic su **OK**

Viene stampato il secondo motivo.

►►► Importante

- Non aprire il coperchio superiore in fase di stampa.

10. Controllare i motivi stampati

Immettere i numeri dei motivi che presentano le striature orizzontali meno evidenti nelle caselle corrispondenti.

Anche facendo clic sui motivi che presentano le striature orizzontali meno evidenti nella finestra di anteprima, i numeri verranno inseriti automaticamente nelle caselle corrispondenti.

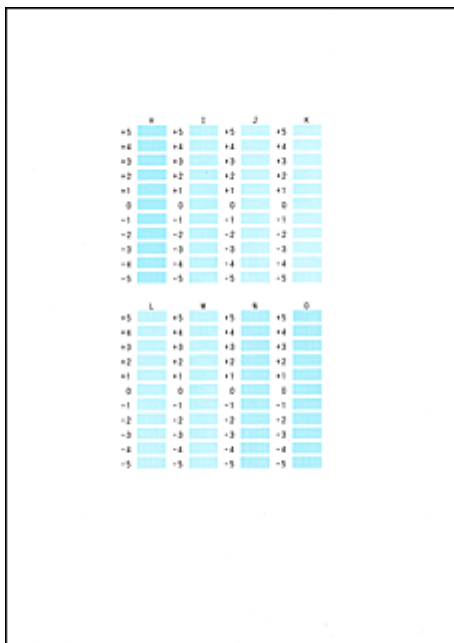

Dopo aver immesso tutti i valori necessari, fare clic su **OK**.

►►► Nota

- Se risulta difficile individuare il motivo migliore, scegliere l'impostazione che produce le striature verticali meno evidenti.



(A)



(B)

(A) Striature verticali meno evidenti

(B) Striature verticali più evidenti

11. Confermare il messaggio visualizzato, quindi fare clic su **OK**

Viene stampato il terzo motivo.

►►► Importante

- Non aprire il coperchio superiore in fase di stampa.

12. Controllare i motivi stampati

Immettere i numeri dei motivi che presentano le striature orizzontali meno evidenti nelle caselle corrispondenti.

Anche facendo clic sui motivi che presentano le striature orizzontali meno evidenti nella finestra di anteprima, i numeri verranno inseriti automaticamente nelle caselle corrispondenti.

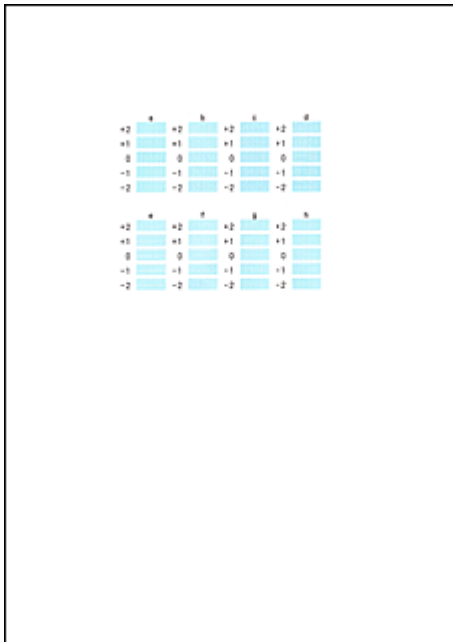

Dopo aver immesso tutti i valori necessari, fare clic su **OK**.

»» Nota

- Se risulta difficile scegliere il motivo migliore, selezionare l'impostazione che produce le strisce orizzontali meno evidenti.



(A)



(B)

(A) Striature orizzontali meno evidenti

(B) Striature orizzontali più evidenti

»» Nota

- Per stampare e verificare l'impostazione corrente, aprire la finestra di dialogo **Avvia Allineamento testina di stampa (Start Print Head Alignment)** e fare clic su **Stampa valore allineamento (Print Alignment Value)**.

Utilizzare il computer per stampare il test di controllo degli ugelli

La funzione di controllo degli ugelli consente di controllare se la testina di stampa funziona correttamente stampando un test di controllo ugelli. Se la stampa risulta sbiadita o se non è stato stampato un colore specifico, stampare il test.

Di seguito viene descritta la procedura per stampare il test di controllo degli ugelli.



Controllo ugelli (Nozzle Check)

1. Aprire la [finestra delle impostazioni del driver della stampante](#)
2. Fare clic su **Controllo ugelli (Nozzle Check)** nella scheda **Manutenzione (Maintenance)**

Si apre la finestra di dialogo **Controllo ugelli (Nozzle Check)**.

Per visualizzare gli elementi da verificare prima di stampare il test di controllo ugelli, fare clic su **Elementi della verifica iniziale (Initial Check Items)**.

3. Caricare la carta nella stampante

Inserire un foglio di carta comune in formato A4 o Letter nel vassoio posteriore.

4. Stampare un test di controllo degli ugelli

Assicurarsi che la stampante sia accesa e fare clic su **Stampa motivo di controllo (Print Check Pattern)**.

Viene eseguita la stampa del test di controllo degli ugelli.

Fare clic su **OK** quando viene visualizzato il messaggio di conferma.

Verrà visualizzata la finestra di dialogo **Verifica del motivo (Pattern Check)**.

5. Controllare il risultato di stampa

Verificare il risultato di stampa. Se il risultato di stampa è normale, fare clic su **Esci (Exit)**.

Se il risultato della stampa presenta sbavature o se vi sono sezioni non stampate, fare clic su **Pulizia (Cleaning)** per pulire la testina di stampa.

Argomento correlato

- [Pulizia delle testine di stampa dal computer](#)

Pulizia dell'interno della stampante

Eseguire la pulizia della lastra inferiore prima di procedere a una stampa fronte/retro per evitare la formazione di macchie sul retro del foglio.

Eseguire inoltre la pulizia della lastra inferiore se sulla pagina stampata appaiono sbavature di inchiostro non provocate dai dati di stampa.

Di seguito viene descritta la procedura di pulizia della lastra inferiore:



Pulizia lastra inferiore (Bottom Plate Cleaning)

1. Aprire la [finestra delle impostazioni del driver della stampante](#)
2. Fare clic su **Pulizia lastra inferiore (Bottom Plate Cleaning)** nella scheda **Manutenzione (Maintenance)**

Viene visualizzata la finestra di dialogo **Pulizia lastra inferiore (Bottom Plate Cleaning)**.

3. Caricare la carta nella stampante

Come indicato nella finestra di dialogo, piegare a metà in senso orizzontale il foglio di carta comune in formato A4 o Letter, quindi aprire il foglio.

Caricare la carta nel vassoio posteriore in senso orizzontale con la parte superiore della piegatura rivolta verso il basso.

4. Eseguire la pulizia della lastra inferiore

Assicurarsi che la stampante sia accesa, quindi fare clic su **Esegui (Execute)**.

La pulizia della lastra inferiore viene avviata.

Pulizia della stampante

- **Pulizia della parte esterna della stampante**
- **Pulizia delle parti interne della stampante (pulizia lastra inferiore)**

È anche possibile pulire il rullo di alimentazione della carta dal computer.

- **Pulizia dei rulli di alimentazione della carta dal computer**

Pulizia della parte esterna della stampante

Utilizzare un panno morbido e asciutto, ad esempio quello utilizzato per la pulizia degli occhiali, e rimuovere delicatamente lo sporco dalla superficie della stampante. Se necessario, prima di procedere alla pulizia, distendere le eventuali pieghe del panno.

»»» Importante

- Prima di procedere alla pulizia della stampante, spegnerla e scollegare il cavo di alimentazione.
- Per la pulizia non utilizzare fazzoletti o panni di carta, panni ruvidi o materiali simili, in quanto si potrebbe graffiare la superficie. Alcuni residui o fibre potrebbero rimanere all'interno della stampante causando problemi quali il blocco della testina di stampa e risultati di stampa scadenti.
- Per pulire la stampante, non utilizzare liquidi volatili quali solventi, benzene, acetone o altri detergenti chimici, poiché potrebbero provocare il malfunzionamento o danneggiare la superficie della stampante.

Pulizia delle parti interne della stampante (pulizia lastra inferiore)

Rimuovere le macchie dall'interno della stampante. Se l'interno della stampante è sporco, la carta stampata potrebbe sporcarsi. Pertanto, è consigliabile eseguire la pulizia regolarmente.

È necessario preparare: un foglio di carta comune in formato A4 o Letter*

* Assicurarsi di utilizzare un foglio nuovo.

1. Assicurarsi che la stampante sia accesa e togliere la carta dal vassoio posteriore.
2. Preparare la carta.
 1. Piegare in due un foglio di carta comune in formato A4 o Letter in senso orizzontale, quindi riaprirlo.
 2. Caricare il foglio di carta lateralmente nel vassoio posteriore con il lato aperto rivolto verso di sé.
 3. Aprire delicatamente il coperchio anteriore ed estrarre il vassoio di uscita della carta.



3. Tenere premuto il pulsante **RIPRENDI/ANNULLA (RESUME/CANCEL)** fino a quando l'indicatore di **ALIMENTAZIONE (POWER)** non lampeggia in bianco cinque volte, quindi rilasciarlo immediatamente.

La carta, passando attraverso la stampante, pulisce internamente la stampante.

Esaminare le parti piegate del foglio espulso. Se presentano macchie di inchiostro, eseguire nuovamente la pulizia della lastra inferiore.

►►► Nota

- Per la seconda esecuzione della pulizia della lastra inferiore, utilizzare un altro foglio di carta.

Se il problema persiste dopo avere eseguito la pulizia della lastra inferiore, è possibile che le parti sporgenti all'interno della stampante siano macchiate. Utilizzare un bastoncino di cotone o uno strumento simile per eliminare l'inchiostro.

»» Importante

- Prima di procedere alla pulizia della stampante, spegnerla e scollegare il cavo di alimentazione.

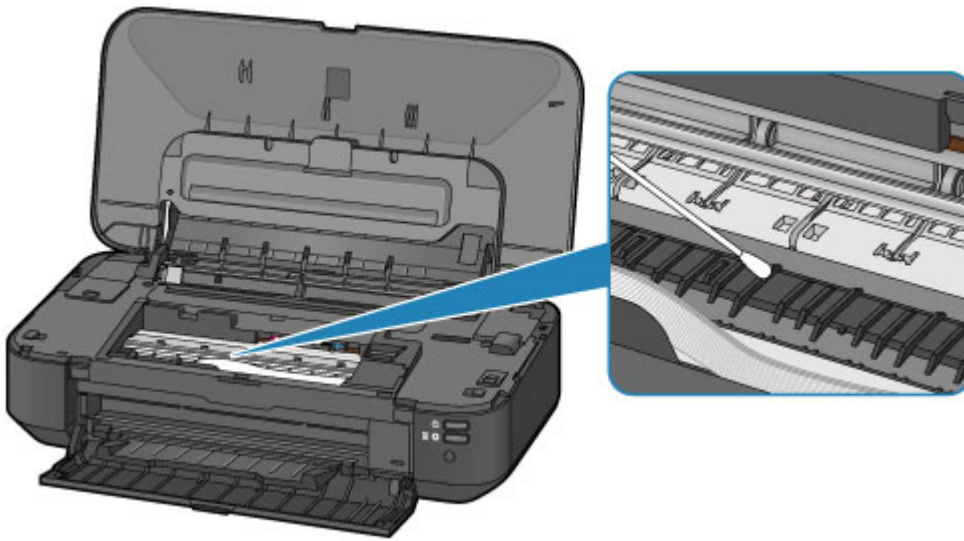

Modifica delle impostazioni della stampante

- **Modifica delle impostazioni della stampante dal computer**
- **Inizializzazione delle impostazioni della stampante**

Modifica delle impostazioni della stampante dal computer

- **Modifica delle opzioni di stampa**
- **Registrazione di un profilo di stampa utilizzato frequentemente**
- **Gestione di accensione e spegnimento della stampante**
- **Riduzione del rumore della stampante**
- **Modifica della modalità di funzionamento della stampante**

Modifica delle opzioni di stampa

È possibile modificare le impostazioni dettagliate del driver della stampante per i dati di stampa inviati da un'applicazione software.

Specificare questa opzione se si verificano problemi di stampa, ad esempio se una parte di dati immagine viene tagliata sulla stampa.

Di seguito viene descritta la procedura per modificare le opzioni di stampa.

1. Aprire la [finestra delle impostazioni del driver della stampante](#)
2. Fare clic su **Opzioni di stampa... (Print Options...)** nella scheda **Imposta pagina (Page Setup)**

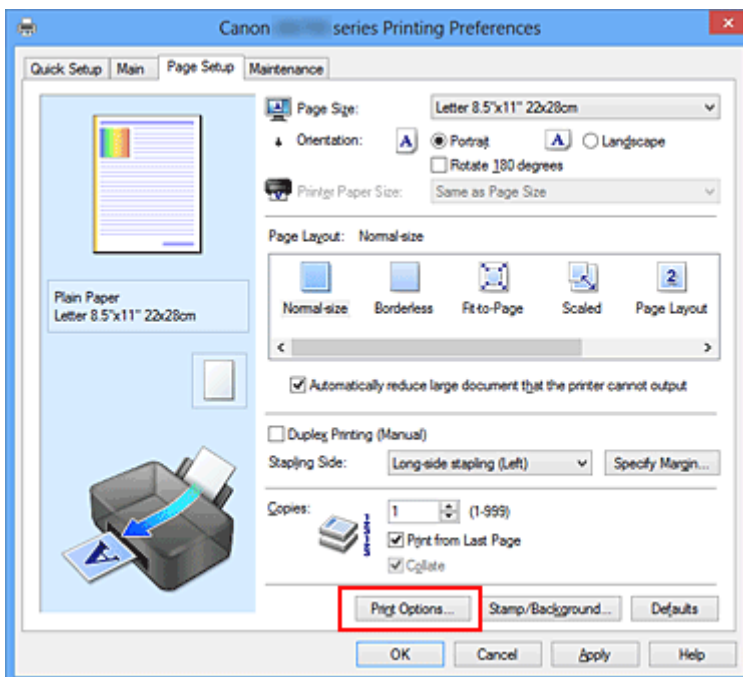

Viene visualizzata la finestra di dialogo **Opzioni di stampa (Print Options)**.

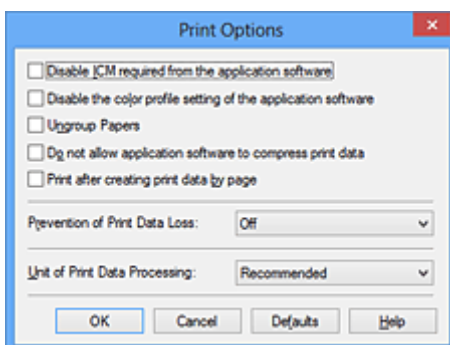

►►► Nota

- Quando si utilizza il driver della stampante XPS, le funzioni disponibili sono diverse.

3. Modificare le singole impostazioni

Se necessario, modificare l'impostazione di ciascun elemento, quindi fare clic su **OK**.

Viene visualizzata nuovamente la scheda **Imposta pagina (Page Setup)**.

Registrazione di un profilo di stampa utilizzato frequentemente

È possibile registrare un profilo di stampa utilizzato frequentemente in **Impostazioni comuni (Commonly Used Settings)** nella scheda **Impostazione rapida (Quick Setup)**. I profili di stampa non necessari possono essere eliminati in qualsiasi momento.

Di seguito viene descritta la procedura per registrare un profilo di stampa.

Registrazione di un profilo di stampa

1. Aprire la [finestra delle impostazioni del driver della stampante](#)

2. Impostare gli elementi necessari

Da **Impostazioni comuni (Commonly Used Settings)** nella scheda **Impostazione rapida (Quick Setup)**, selezionare il profilo di stampa da utilizzare e, se necessario, modificare le impostazioni in **Funzioni aggiuntive (Additional Features)**.

È anche possibile registrare gli elementi necessari nelle schede **Principale (Main)** e **Imposta pagina (Page Setup)**.

3. Fare clic su **Salva... (Save...)**

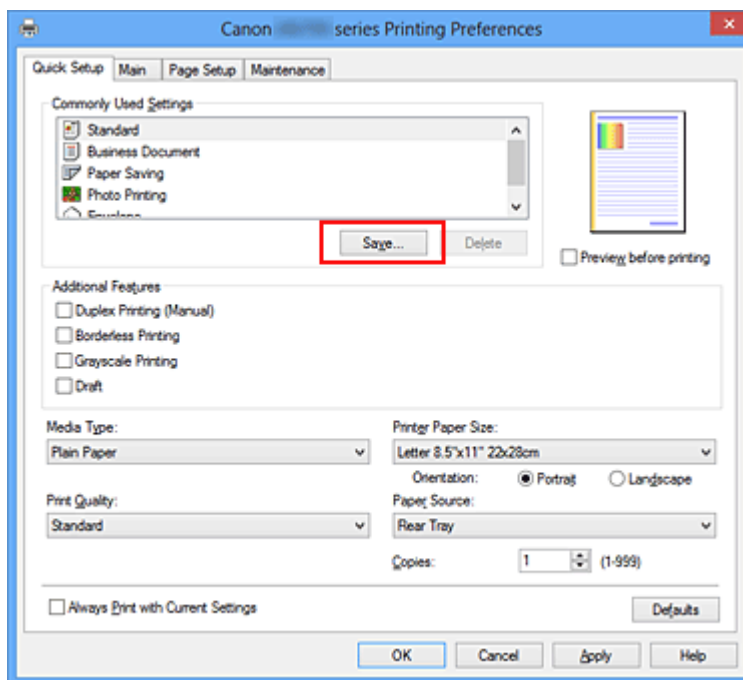

Viene visualizzata la finestra di dialogo **Salva impostazioni comuni (Save Commonly Used Settings)**.



4. Salvare le impostazioni

Immettere un nome nel campo **Nome (Name)**. Se necessario, fare clic su **Opzioni... (Options...)**, impostare gli elementi e fare clic su **OK**.

Nella finestra di dialogo **Salva impostazioni comuni (Save Commonly Used Settings)** fare clic su **OK** per salvare le impostazioni di stampa e tornare alla scheda **Impostazione rapida (Quick Setup)**. Il nome e l'icona vengono visualizzati in **Impostazioni comuni (Commonly Used Settings)**.

»»» **Importante**

- Per salvare il formato della pagina, l'orientamento e il numero di copie impostato per ciascun foglio, fare clic su **Opzioni... (Options...)** e selezionare ciascuna voce.

»»» **Nota**

- Se si reinstalla il driver della stampante o se ne aggiorna la versione, le impostazioni di stampa già registrate verranno eliminate da **Impostazioni comuni (Commonly Used Settings)**. Le impostazioni di stampa registrate non possono essere salvate e mantenute. Se un profilo è stato eliminato, registrare nuovamente le impostazioni di stampa.

Eliminazione di un profilo di stampa non necessario

1. Selezionare il profilo di stampa da eliminare

Selezionare il profilo di stampa che si desidera eliminare dall'elenco **Impostazioni comuni (Commonly Used Settings)** della scheda **Impostazione rapida (Quick Setup)**.

2. Eliminare il profilo di stampa

Fare clic su **Elimina (Delete)**. Quando viene visualizzato il messaggio di conferma, fare clic su **OK**. Il profilo di stampa selezionato viene eliminato dall'elenco **Impostazioni comuni (Commonly Used Settings)**.

»»» **Nota**

- I profili di stampa che vengono registrati con le impostazioni iniziali non possono essere eliminati.

Gestione di accensione e spegnimento della stampante

Questa funzione consente di gestire l'alimentazione dal driver della stampante.

Di seguito viene descritta la procedura per gestire l'alimentazione della stampante:



Spegni (Power Off)

La funzione **Spegni (Power Off)** consente di spegnere la stampante. Se viene utilizzata, non sarà possibile accendere la stampante dal relativo driver.

1. Aprire la [finestra delle impostazioni del driver della stampante](#)
2. Eseguire l'operazione di spegnimento

Fare clic su **Spegni (Power Off)** nella scheda **Manutenzione (Maintenance)**. Quando viene visualizzato il messaggio di conferma, fare clic su **OK**.

L'alimentazione della stampante viene disattivata e viene visualizzata nuovamente la scheda **Manutenzione (Maintenance)**.



Accensione/spegnim. autom. (Auto Power)

Accensione/spegnim. autom. (Auto Power) consente di impostare le funzioni **Accensione automatica (Auto Power On)** e **Spegnimento automatico (Auto Power Off)**.

La funzione **Accensione automatica (Auto Power On)** consente di accendere automaticamente la stampante alla ricezione dei dati.

La funzione **Spegnimento automatico (Auto Power Off)** consente di spegnere automaticamente la stampante quando non ci sono operazioni da parte del driver della stampante o della stampante per un periodo di tempo specificato.

1. Aprire la [finestra delle impostazioni del driver della stampante](#)
2. Assicurarsi che la stampante sia accesa, quindi fare clic su **Accensione/spegnim. autom. (Auto Power)** nella scheda **Manutenzione (Maintenance)**

Viene visualizzata la finestra di dialogo **Impostazioni di accensione/spegnim. autom. (Auto Power Settings)**.

»»» Nota

- Se la stampante è spenta o la comunicazione tra la stampante e il computer è disattivata, è possibile che venga visualizzato un messaggio di errore dal momento che non è possibile rilevare lo stato della stampante tramite il computer.
In tal caso, fare clic su **OK** per visualizzare le impostazioni più recenti specificate nel computer in uso.

3. Se necessario, specificare le seguenti impostazioni:

Accensione automatica (Auto Power On)

Specificando **Abilita (Enable)** nell'elenco è possibile accendere la stampante quando riceve i dati di stampa.

Spegnimento automatico (Auto Power Off)

Consente di specificare un intervallo di tempo dall'elenco. Quando in questo intervallo di tempo non vengono effettuate operazioni da parte del driver della stampante o dalla stampante, la stampante si spegne automaticamente.

4. Applicare le impostazioni

Fare clic su **OK**. Quando viene visualizzato il messaggio di conferma, fare clic su **OK**. Viene visualizzata nuovamente la scheda **Manutenzione (Maintenance)**.

Da questo momento in poi l'impostazione risulta attivata. Quando si desidera disattivare questa funzione, selezionare **Disattivato (Disable)** dall'elenco attenendosi alla stessa procedura.

»» Nota

- Quando la stampante è spenta, il messaggio del monitor di stato Canon IJ cambia in base all'impostazione di **Accensione automatica (Auto Power On)**.
Quando l'impostazione è **Abilita (Enable)**, viene visualizzato il messaggio "La stampante è in standby". Quando l'impostazione è **Disattivato (Disable)**, viene visualizzato il messaggio "Stampante non in linea".

»» Importante

- Se si connette la stampante a una rete e la si utilizza, è possibile impostare **Spegnimento automatico (Auto Power Off)**, ma la stampante non si spegnerà automaticamente.

Riduzione del rumore della stampante

La funzione silenziosa consente di ridurre il rumore prodotto dalla stampante durante il funzionamento. Selezionarla se si desidera ridurre il rumore prodotto dalla stampante, ad esempio di notte e in altri casi analoghi.

L'utilizzo di questa funzione può rallentare la velocità di stampa.

Di seguito viene descritta la procedura per utilizzare la modalità silenziosa.



Impostazioni silenziose (Quiet Settings)

1. Aprire la [finestra delle impostazioni del driver della stampante](#)
2. Fare clic su **Impostazioni silenziose (Quiet Settings)** nella scheda **Manutenzione (Maintenance)**

Viene visualizzata la finestra di dialogo **Impostazioni silenziose (Quiet Settings)**.

►►► Nota

- Se la stampante è spenta o la comunicazione tra la stampante e il computer è disattivata, è possibile che venga visualizzato un messaggio di errore dal momento che non è possibile rilevare lo stato della stampante tramite il computer.

3. Impostare la modalità silenziosa

Se necessario, specificare uno dei seguenti elementi:

Non usare la modalità silenziosa (Do not use quiet mode)

Selezionare questa opzione quando si desidera utilizzare la stampante con i rumori di funzionamento a volume normale.

Usa sempre la modalità silenziosa (Always use quiet mode)

Selezionare questa opzione quando si desidera ridurre i rumori di funzionamento della stampante.

Usa la modalità silenziosa nelle ore specificate (Use quiet mode during specified hours)

Selezionare questa opzione quando si desidera ridurre i rumori di funzionamento della stampante per un determinato periodo di tempo.

Impostare l'**Ora inizio (Start time)** e l'**Ora fine (End time)** della modalità silenziosa da attivare.

Se l'ora di inizio e di fine corrispondono, la modalità silenziosa non funzionerà.

►►► Importante

- È possibile impostare la modalità silenziosa dalla stampante o dal driver della stampante. Indipendentemente dal modo con cui si imposta la modalità silenziosa, quest'ultima viene applicata quando si effettuano operazioni dalla stampante o si stampa dal computer.
- Se si specifica un orario per **Usa la modalità silenziosa nelle ore specificate (Use quiet mode during specified hours)**, la modalità silenziosa non viene applicata alle operazioni (stampa diretta e così via) eseguite direttamente dalla stampante.

4. Applicare le impostazioni

Assicurarsi che la stampante sia accesa e fare clic su **OK**.

Fare clic su **OK** quando viene visualizzato il messaggio di conferma.

Da questo momento in poi vengono attivate le impostazioni.

»» Nota

- Gli effetti della modalità silenziosa possono risultare ridotti a seconda delle impostazioni della qualità di stampa.

Modifica della modalità di funzionamento della stampante

Se necessario, alternare le varie modalità di funzionamento della stampante.

Di seguito viene descritta la procedura per configurare **Impostazioni personalizzate (Custom Settings)**:



Impostazioni personalizzate (Custom Settings)

1. Aprire la [finestra delle impostazioni del driver della stampante](#)
2. Assicurarsi che la stampante sia accesa, quindi fare clic su **Impostazioni personalizzate (Custom Settings)** nella scheda **Manutenzione (Maintenance)**

Viene aperta la finestra di dialogo **Impostazioni personalizzate (Custom Settings)**.

»»» Nota

- Se la stampante è spenta o la comunicazione tra la stampante e il computer è disattivata, è possibile che venga visualizzato un messaggio di errore dal momento che non è possibile rilevare lo stato della stampante tramite il computer.
In tal caso, fare clic su **OK** per visualizzare le impostazioni più recenti specificate nel computer in uso.

3. Se necessario, specificare le seguenti impostazioni:

Previene abrasione carta (Prevent paper abrasion)

Per prevenire l'abrasione della carta nelle stampe ad alta densità, nella stampante è possibile aumentare lo spazio fra la testina di stampa e la carta.

Selezionare questa casella di controllo per prevenire l'abrasione della carta.

Allinea testine di stampa manualmente (Align heads manually)

In genere, la funzione **Allineamento testina di stampa (Print Head Alignment)** nella scheda **Manutenzione (Maintenance)** è impostata sull'allineamento automatico, tuttavia è possibile modificarla per utilizzare l'allineamento manuale.

Se i risultati di stampa dopo l'allineamento automatico della testina di stampa non sono soddisfacenti, [eseguire l'allineamento manuale della testina](#).

Selezionare questa casella di controllo per eseguire l'allineamento manuale della testina.

Deselezionare questa casella di controllo per eseguire l'allineamento automatico della testina.

Previene inceppamento carta (Prevent paper jam)

Selezionare questa voce solo se si verificano frequenti inceppamenti di carta comune A3 in prossimità dell'uscita della carta.

»»» Importante

- Quando si utilizza questa funzione, la stampa su carta comune A3 richiede più tempo.
Inoltre, la qualità di stampa potrebbe peggiorare.

Ruota di 90 gradi a sinistra quando l'orientamento è [Orizzontale] (Rotate 90 degrees left when orientation is [Landscape])

Nella scheda **Imposta pagina (Page Setup)** è possibile modificare la direzione della rotazione di **Orizzontale (Landscape)** in **Orientamento (Orientation)**.

Selezionare questa opzione per ruotare i dati di 90 gradi a sinistra durante la stampa.
Deselezionare questa opzione per ruotare i dati di 90 gradi a destra durante la stampa.

»»» Importante

- Non modificare questa impostazione mentre il lavoro di stampa è visualizzato nell'elenco dei lavori in attesa. Altrimenti potrebbe accadere che alcuni caratteri vengano omessi o che il layout risulti danneggiato.

Rileva larghezza carta quando stampa da computer (Detect the paper width when printing from computer)

Quando si stampa dal computer, questa funzione identifica la carta caricata in questa stampante. Se la larghezza della carta rilevata dalla stampante è diversa da quella della carta specificata in **Formato pagina (Page Size)** nella scheda **Imposta pagina (Page Setup)**, viene visualizzato un messaggio.

Per utilizzare il rilevamento della larghezza della carta durante la stampa dal computer, selezionare la casella di controllo.

»»» Importante

- Se si utilizza un formato carta definito dall'utente, utilizzare **Formato carta pers. (Custom Paper Size)** per impostare correttamente le dimensioni della carta caricata nella stampante. Se viene visualizzato un messaggio di errore pur avendo caricato un formato uguale a quello specificato, deselezionare la casella di controllo.

Tempo di attesa asciugatura (Ink Drying Wait Time)

È possibile impostare la durata del periodo di attesa della stampante prima dell'avvio della stampa della pagina successiva. Trascinare l'indicatore scorrevole verso destra per aumentare il tempo di attesa e verso sinistra per diminuirlo.

Se il foglio è macchiato perché la pagina successiva viene espulsa prima che si sia asciugato l'inchiostro sulla pagina stampata, aumentare il tempo di attesa dell'asciugatura.

La riduzione del tempo di asciugatura consente di aumentare la velocità di stampa.

4. Applicare le impostazioni

Fare clic su **OK**, quindi nuovamente su **OK** quando viene visualizzato il messaggio di conferma.

Nella stampante verranno quindi utilizzate le impostazioni modificate.

Inizializzazione delle impostazioni della stampante

È possibile inizializzare le impostazioni della stampante.

»» Importante

- Se si utilizza la stampante in una rete LAN, il processo di inizializzazione elimina tutte le impostazioni di rete della stampante; pertanto, potrebbe non essere più possibile eseguire stampe da un computer della rete. Per utilizzare la stampante in rete, effettuare l'impostazione con il CD-ROM di installazione oppure seguendo le istruzioni sul sito Web di Canon.

Per inizializzare le impostazioni della stampante, tenere premuto il pulsante **RIPRENDI/ANNULLA (RESUME/CANCEL)**, quindi rilasciarlo quando la spia **ALIMENTAZIONE (POWER)** lampeggia in bianco 15 volte.

Tutte le impostazioni della stampante vengono inizializzate.

»» Nota

- Non è possibile inizializzare la posizione corrente della testina di stampa.

Informazioni sulla connessione di rete

- ▶ [Informazioni utili sulla connessione di rete](#)

Informazioni utili sulla connessione di rete

- **Valori iniziali predefiniti (rete)**
- **Collegamento della stampante al computer tramite un cavo USB**
- **Rilevamento di stampanti con lo stesso nome durante l'impostazione**
- **Connessione ad altri computer tramite LAN/Modifica del metodo di connessione da USB a LAN**
- **Stampa delle informazioni relative alle impostazioni di rete**

Valori iniziali predefiniti (rete)

Voce	Valori iniziali
Modifica rete wireless/cablata	Attiva rete wireless
SSID	BJNPSETUP
Modalità di comunicazione	Infrastruttura
Protezione LAN wireless	Disattiva (Disable)
Indirizzo IP IPv4	Configurazione automatica
Indirizzo IP IPv6	Configurazione automatica
Impostazione nome stampante*	XXXXXXXXXXXXX
Attiva/disattiva IPv6	Attiva (Enable)
Attiva/disattiva WSD (Impostazione WSD)	Attiva (Enable)
Impostazione timeout (Impostazione WSD)	1 minuto
Attiva/disattiva Bonjour (Impostazioni Bonjour)	Attiva (Enable)
Nome servizio (Impostazioni Bonjour)	Canon iX6800 series
Impostazione protocollo LPR	Attiva (Enable)
DRX di rete wireless (Wireless LAN DRX)	Attiva (Enable)
DRX di rete LAN cablata (Wired LAN DRX)	Attiva (Enable)

(* Il valore iniziale di questa voce varia a seconda della stampante).

Collegamento della stampante al computer tramite un cavo USB

Collegare la stampante e il computer tramite un cavo USB come indicato nell'illustrazione di seguito. La porta USB è situata sul retro della stampante.



Rilevamento di stampanti con lo stesso nome durante l'impostazione

Quando durante l'impostazione viene rilevata la stampante, potrebbero venire visualizzate più stampanti con lo stesso nome nella schermata dei risultati del rilevamento.

Selezionare una stampante confrontando l'indirizzo MAC impostato nella stampante con l'indirizzo MAC nella schermata dei risultati del rilevamento.

Per verificare l'indirizzo MAC della stampante, stampare le informazioni sulle impostazioni di rete.

■ [Stampa delle informazioni relative alle impostazioni di rete](#)

Connessione ad altri computer tramite LAN/Modifica del metodo di connessione da USB a LAN

Per aggiungere il computer connettendo la stampante tramite LAN o per modificare il metodo di connessione fra la stampante e il computer da USB a LAN, effettuare l'impostazione con il CD-ROM di installazione o seguendo le istruzioni sul nostro sito Web.

Connessione ad altri computer tramite LAN

Per aggiungere il computer connettendo la stampante tramite LAN, effettuare l'impostazione con il CD-ROM di installazione o seguendo le istruzioni sul nostro sito Web.

Modifica del metodo di connessione da USB a LAN

Per cambiare il metodo di connessione tra la stampante e il computer da USB a LAN, effettuare l'impostazione con il CD-ROM di installazione o seguendo le istruzioni sul nostro sito Web.

Per cambiare il metodo di connessione in LAN mentre si utilizza la stampante con connessione USB, effettuare di nuovo l'impostazione con CD-ROM di installazione o seguendo di nuovo le istruzioni sul nostro sito Web e selezionare **Modifica metodo di connessione (Change Connection Method)**.

Stampa delle informazioni relative alle impostazioni di rete

È possibile stampare le impostazioni di rete della stampante, ad esempio l'indirizzo IP e l'SSID.

»»» Importante

- La stampa contiene importanti informazioni relative al computer. Maneggiarla con cura.

1. [Verificare che la stampante sia accesa.](#)
2. [Caricare un foglio di carta comune in formato A4 o Letter.](#)
3. Tenere premuto il pulsante **RIPRENDI/ANNULLA (RESUME/CANCEL)**, quindi rilasciarlo quando la spia **ALIMENTAZIONE (POWER)** lampeggia in bianco 6 volte.

La stampante inizia a stampare le informazioni sulle impostazioni di rete.

Vengono stampate le informazioni seguenti relative alle impostazioni di rete della stampante.

Voce	Spiegazione della voce	Impostazione
Rete wireless	Rete wireless	Attiva (Enable)/Disattiva (Disable)
Connessione (Connection)	Stato della LAN wireless	Attiva/Inattiva
Indirizzo MAC (MAC Address)	Indirizzo MAC (MAC Address)	XX:XX:XX:XX:XX:XX
SSID	SSID	SSID della LAN wireless
Modalità di comunicazione (Communication Mode)	Modalità di comunicazione (Communication Mode)	Infrastruttura
Canale	Canale	XX (da 1 a 13)
Crittografia (Encryption)	Metodo di crittografia	Nessuno (None)/WEP/TKIP/AES
Lunghezza chiave WEP (WEP Key Length)	Lunghezza chiave WEP (WEP Key Length)	Inattiva/128/64
Autenticazione (Authentication)	Metodo di autenticazione	Nessuno (None)/auto/aperto (open)/condivisa (shared)/WPA-PSK/WPA2-PSK
Livello segnale (Signal Strength)	Livello segnale (Signal Strength)	Da 0 a 100 [%]
Versione TCP/IP (TCP/IP Version)	Versione TCP/IP (TCP/IP Version)	IPv4 & IPv6/IPv4
Indirizzo IP IPv4 (IPv4 IP Address)	Indirizzo IP selezionato (IPv4)	XXX.XXX.XXX.XXX
Gateway predefinito IPv4 (IPv4 Default Gateway)	Gateway predefinito (IPv4)	XXX.XXX.XXX.XXX
Subnet mask	Subnet mask	XXX.XXX.XXX.XXX

Indirizzo IP IPv6 (IPv6 IP Address) *1	Indirizzo IP selezionato (IPv6)	XXXX:XXXX:XXXX:XXXX XXXX:XXXX:XXXX:XXXX
Gateway predefinito IPv6 (IPv6 Default Gateway) *1	Gateway predefinito (IPv6)	XXXX:XXXX:XXXX:XXXX XXXX:XXXX:XXXX:XXXX
Lunghezza prefisso subnet (Subnet Prefix Length)*1	Lunghezza del prefisso subnet	XXX
IPsec*2	Impostazione IPsec	Attiva
Protocollo protez. (Security Protocol)*2	Metodo del protocollo di protezione	ESP/ESP & AH/AH
CODICE PIN WPS (WPS PIN CODE)	Codice PIN WPS	XXXXXXXX
DRX di rete wireless (Wireless LAN DRX)	Ricezione discontinua (LAN wireless)	Attiva (Enable)/Disattiva (Disable)
LAN wired (Wired LAN)	LAN wired (Wired LAN)	Attiva (Enable)/Disattiva (Disable)
Connessione (Connection)	Stato della LAN wired	Attiva/Inattiva
Indirizzo MAC (MAC Address)	Indirizzo MAC (MAC Address)	XX:XX:XX:XX:XX:XX
Versione TCP/IP (TCP/IP Version)	Versione TCP/IP (TCP/IP Version)	IPv4 & IPv6/IPv4
Indirizzo IP IPv4 (IPv4 IP Address)	Indirizzo IP selezionato (IPv4)	XXX.XXX.XXX.XXX
Gateway predefinito IPv4 (IPv4 Default Gateway)	Gateway predefinito (IPv4)	XXX.XXX.XXX.XXX
Subnet mask	Subnet mask	XXX.XXX.XXX.XXX
Indirizzo IP IPv6 (IPv6 IP Address) *1	Indirizzo IP selezionato (IPv6)	XXXX:XXXX:XXXX:XXXX XXXX:XXXX:XXXX:XXXX
Gateway predefinito IPv6 (IPv6 Default Gateway) *1	Gateway predefinito (IPv6)	XXXX:XXXX:XXXX:XXXX XXXX:XXXX:XXXX:XXXX
Lunghezza prefisso subnet (Subnet Prefix Length)*1	Lunghezza del prefisso subnet	XXX
IPsec*2	Impostazione IPsec	Attiva
Protocollo protez. (Security Protocol)*2	Metodo del protocollo di protezione	ESP/ESP & AH/AH
DRX di rete LAN cablata (Wired LAN DRX)	Ricezione discontinua (LAN cablata)	Attiva (Enable)/Disattiva (Disable)
Altre impostazioni (Other Settings)	Altre impostazioni	-
Nome stampante (Printer Name)	Nome della stampante	Nome della stampante (fino a 15 caratteri di lunghezza)

WSD	Impostazione WSD	Attiva (Enable)/Disattiva (Disable)
Timeout WSD (WSD Timeout)	Timeout	1/5/10/15/20 [min]
Protocollo LPR (LPR Protocol)	Impostazione protocollo LPR	Attiva (Enable)/Disattiva (Disable)
Bonjour	Impostazioni Bonjour	Attiva (Enable)/Disattiva (Disable)
Nome servizio Bonjour (Bonjour Service Name)	Nome servizio Bonjour	Nome del servizio Bonjour (fino a 52 caratteri di lunghezza)
Server DNS (DNS Server)	Ottenimento automatico del server DNS	Automatica (Auto)/Manuale (Manual)
Server principale (Primary Server)	Indirizzo server principale	XXX.XXX.XXX.XXX
Server secondario (Secondary Server)	Indirizzo server secondario	XXX.XXX.XXX.XXX
Server proxy (Proxy Server)	Impostazione server proxy	Attiva (Enable)/Disattiva (Disable)
Porta proxy (Proxy Port)	Specifica della porta proxy	Da 1 a 65535
Indirizzo proxy	Indirizzo proxy	XXXXXXXXXXXXXXXXXXXXXXX
Filtro indirizzo IP (IP Address Filtering)	Filtro indirizzo IP (IP Address Filtering)	Attiva (Enable)/Disattiva (Disable)

("XX" rappresenta caratteri alfanumerici.)

*1 Lo stato della rete viene stampato solo quando è attivato IPv6.

*2 Lo stato della rete viene stampato solo quando IPv6 e l'impostazione IPsec sono attivate.

Comunicazione di rete

- **Modifica e conferma delle impostazioni di rete**
- **Schermate per la connessione di rete di IJ Network Tool**
- **Altre schermate di IJ Network Tool**
- **Appendice per la comunicazione di rete**

Modifica e conferma delle impostazioni di rete

- **IJ Network Tool**
- **Modifica delle impostazioni nella scheda Rete wireless**
- **Modifica delle impostazioni dettagliate WEP**
- **Modifica delle impostazioni dettagliate WPA o WPA2**
- **Modifica delle impostazioni nella scheda LAN wired**
- **Modifica delle impostazioni nella scheda Password amministratore**
- **Monitoraggio dello stato della rete wireless**
- **Inizializzazione delle impostazioni di rete della macchina**
- **Visualizzazione delle impostazioni modificate**

IJ Network Tool

IJ Network Tool è una utility che consente di visualizzare e modificare le impostazioni di rete della macchina. Viene installato al momento della configurazione della macchina.

►►► Importante

- Per utilizzare la macchina tramite LAN, assicurarsi di disporre delle apparecchiature necessarie per il tipo di connessione, ad esempio un punto di accesso o un cavo LAN.
- Non avviare IJ Network Tool durante la stampa.
- Non stampare mentre IJ Network Tool è in esecuzione.
- Se la funzione firewall del software di protezione è attivata, potrebbe venire visualizzato un messaggio in cui si informa che il software Canon sta tentando di accedere alla rete. In questo caso, impostare il software di protezione in modo da consentire sempre l'accesso.
- IJ Network Tool è risultato compatibile con Windows XP, tuttavia non supporta Cambio rapido utente. Quando si passa da un utente all'altro, è consigliabile chiudere IJ Network Tool.

Avvio di IJ Network Tool

1. Avviare IJ Network Tool come illustrato di seguito.

- In Windows 8, selezionare **IJ Network Tool** sulla schermata **Start** per avviare IJ Network Tool. Se **IJ Network Tool** non è visualizzato nella schermata **Start** selezionare l'accesso alla **Ricerca (Search)**, quindi cercare "IJ Network Tool".
- In Windows 7, Windows Vista o Windows XP, fare clic su **Start** e selezionare **Tutti i programmi (All programs)**, **Canon Utilities**, **IJ Network Tool**, quindi **IJ Network Tool**.

►►► Nota

- È inoltre possibile avviare IJ Network Tool facendo clic su  **Impostazioni di rete (Network Settings)** da **Impostazioni e manutenzione dispositivo (Device Settings & Maintenance)** in Quick Menu.

Modifica delle impostazioni nella scheda Rete wireless

Per modificare le impostazioni di rete della stampante, collegare temporaneamente la stampante e il computer con un cavo USB. Se si modificano le impostazioni di rete wireless del computer tramite una connessione wireless senza la connessione USB, il computer potrebbe non essere in grado di comunicare con la macchina dopo la modifica delle impostazioni.

►►► Nota

- Questa schermata potrebbe non essere disponibile a seconda della stampante in uso.
- Attivare l'impostazione Rete wireless della stampante per modificare le impostazioni della scheda **Rete wireless (Wireless LAN)**.

1. [Avviare IJ Network Tool.](#)

2. Selezionare la stampante in **Stampanti: (Printers:)**.

Se la stampante è temporaneamente collegata al computer tramite un cavo USB, selezionare la stampante con "USBnnn" (dove "n" è un numero) visualizzata nella colonna **Nome porta (Port Name)**.

3. Selezionare **Configurazione... (Configuration...)** dal menu **Impostazioni (Settings)**.

4. Fare clic sulla scheda **Rete wireless (Wireless LAN)**.

Viene visualizzata la scheda **Rete wireless (Wireless LAN)**.

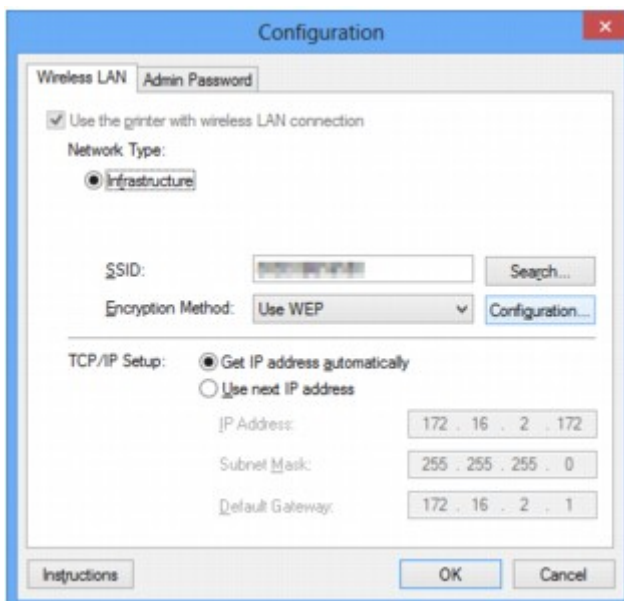

Per ulteriori informazioni sulla scheda **Rete wireless (Wireless LAN)**, vedere [Scheda Rete wireless](#).

5. Modificare le impostazioni o confermarle.

SSID:

Immettere lo stesso valore impostato per il punto di accesso.

Quando la stampante è collegata tramite USB, viene visualizzata la schermata **Ricerca (Search)** facendo clic su **Ricerca... (Search...)**. Impostare l'identificativo SSID del punto di accesso selezionando quello dei punti di accesso rilevati.

»»» Nota

- Immettere lo stesso SSID configurato per essere utilizzato dal punto di accesso. L'SSID opera una distinzione tra lettere maiuscole e minuscole.

Metodo di crittografia: (Encryption Method:)

Selezionare il metodo di crittografia utilizzato sulla rete LAN wireless.

È possibile modificare le impostazioni WEP selezionando **Usa WEP (Use WEP)** e facendo clic su **Configurazione... (Configuration...)**.

■ [Modifica delle impostazioni dettagliate WEP](#)

È possibile modificare le impostazioni WPA o WPA2 selezionando **Usa WPA (Use WPA)** o **Usa WPA2 (Use WPA2)** e facendo clic su **Configurazione... (Configuration...)**.

■ [Modifica delle impostazioni dettagliate WPA o WPA2](#)

»»» Importante

- Se i tipi di crittografia del punto di accesso, della stampante o del computer non corrispondono, la stampante non sarà in grado di comunicare con il computer. Se la stampante non è in grado di comunicare con il computer dopo aver modificato il tipo di crittografia della stampante, assicurarsi che il tipo di crittografia del computer e del punto di accesso corrispondano a quello impostato per la stampante.
- Se si effettua una connessione a una rete non protetta con misure di sicurezza, vi è il rischio di divulgare a terzi i dati riservati, ad esempio le informazioni personali.

Impostazione TCP/IP: (TCP/IP Setup:)

Consente di impostare l'indirizzo IP della stampante da utilizzare tramite LAN. Specificare un valore appropriato in base all'ambiente di rete.

6. Fare clic su **OK**.

Dopo la modifica della configurazione, viene visualizzata una schermata in cui si richiede la conferma prima che le impostazioni vengano inviate alla stampante. Se si fa clic su **Sì (Yes)**, le impostazioni vengono inviate alla stampante e viene visualizzata la schermata **Impostazioni trasmesse (Transmitted Settings)**.

»»» Nota

- Modificando temporaneamente le impostazioni di rete con il cavo USB si potrebbe passare alla stampante predefinita. In questo caso, ripristinare **Imposta come stampante predefinita (Set as Default Printer)**.

Modifica delle impostazioni dettagliate WEP

»»» Nota

- Questa schermata potrebbe non essere disponibile a seconda della stampante in uso.

Per modificare le impostazioni di rete della stampante, collegare temporaneamente la stampante e il computer con un cavo USB. Se si modificano le impostazioni di rete wireless del computer tramite una connessione wireless senza la connessione USB, il computer potrebbe non essere in grado di comunicare con la macchina dopo la modifica delle impostazioni.

1. [Avviare IJ Network Tool.](#)

2. Selezionare la stampante in **Stampanti: (Printers:)**.

Se la stampante è temporaneamente collegata al computer tramite un cavo USB, selezionare la stampante con "USBnnn" (dove "n" è un numero) visualizzata nella colonna **Nome porta (Port Name)**.

3. Selezionare **Configurazione... (Configuration...)** dal menu **Impostazioni (Settings)**.

4. Fare clic sulla scheda **Rete wireless (Wireless LAN)**.

5. Selezionare **Usa WEP (Use WEP)** in **Metodo di crittografia: (Encryption Method:)**, quindi fare clic su **Configurazione... (Configuration...)**.

Viene visualizzata la schermata **Dettagli WEP (WEP Details)**.

6. Modificare le impostazioni o confermarle.

Quando si modifica la password (chiave WEP), è necessario apportare la stessa modifica alla password (chiave WEP) del punto di accesso.

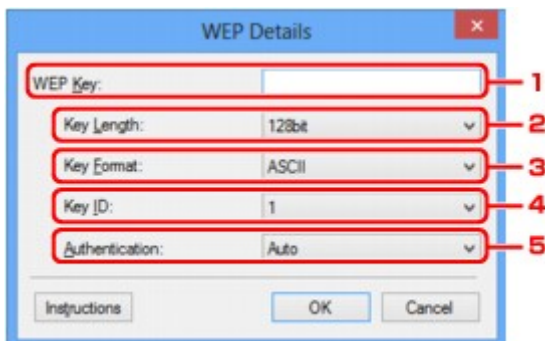

1. Chiave WEP: (WEP Key:)

Immettere la stessa chiave del punto di accesso.

Il numero e il tipo di caratteri che possono essere inseriti variano a seconda della combinazione della lunghezza e del formato della chiave.

		Lunghezza chiave (Key Length)	
		64 bit (64bit)	128 bit (128bit)
Formato chiave (Key Format)	ASCII	5 caratteri	13 caratteri

	Esadecimale (Esadecimale (Hex))	10 cifre	26 cifre
--	--	----------	----------

2. **Lunghezza chiave: (Key Length:)**

È possibile selezionare **64 bit (64bit)** o **128 bit (128bit)**.

3. **Formato chiave: (Key Format:)**

Selezionare **ASCII** o **Esadecimale (Hex)**.

4. **ID chiave: (Key ID:)**

Selezionare l'identificativo della chiave (indice) del punto di accesso.

5. **Autenticazione: (Authentication:)**

Selezionare il metodo di autenticazione per l'accesso della stampante al punto di accesso.

Di norma, selezionare **Auto**. Per specificare manualmente il metodo, selezionare **Sistema aperto (Open System)** oppure **Chiave condivisa (Shared Key)**, in base all'impostazione del punto di accesso.

7. Fare clic su **OK**.

»»» Importante

- Se la stampante non è in grado di comunicare con il computer dopo aver modificato il tipo di crittografia della stampante, assicurarsi che il tipo di crittografia del computer e del punto di accesso corrispondano a quello impostato per la stampante.

»»» Nota

- Modificando temporaneamente le impostazioni di rete con il cavo USB si potrebbe passare alla stampante predefinita. In questo caso, ripristinare **Imposta come stampante predefinita (Set as Default Printer)**.

Modifica delle impostazioni dettagliate WPA o WPA2

»»» Nota

- Questa schermata potrebbe non essere disponibile a seconda della stampante in uso.

Per modificare le impostazioni di rete della stampante, collegare temporaneamente la stampante e il computer con un cavo USB. Se si modificano le impostazioni di rete wireless del computer tramite una connessione wireless senza la connessione USB, il computer potrebbe non essere in grado di comunicare con la macchina dopo la modifica delle impostazioni.

Le schermate di esempio riportate in questa sezione si riferiscono alle impostazioni dettagliate WPA.

1. [Avviare IJ Network Tool.](#)

2. Selezionare la stampante in **Stampanti: (Printers:)**.

Se la stampante è temporaneamente collegata al computer tramite un cavo USB, selezionare la stampante con "USBnnn" (dove "n" è un numero) visualizzata nella colonna **Nome porta (Port Name)**.

3. Selezionare **Configurazione... (Configuration...)** dal menu **Impostazioni (Settings)**.

4. Fare clic sulla scheda **Rete wireless (Wireless LAN)**.

5. Selezionare **Usa WPA (Use WPA)** o **Usa WPA2 (Use WPA2)** in **Metodo di crittografia: (Encryption Method:)**, quindi fare clic su **Configurazione... (Configuration...)**.

Viene visualizzata la schermata **Dettagli WPA (WPA Details)**. Per WPA2, viene visualizzata la schermata **Dettagli WPA2 (WPA2 Details)**.

Se nella stampante non è stata impostata la crittografia, viene visualizzata la schermata **Conferma del tipo di autenticazione (Authentication Type Confirmation)**. Procedere al punto 7.

6. Fare clic su **Modifica impostazioni... (Change Settings...)**.

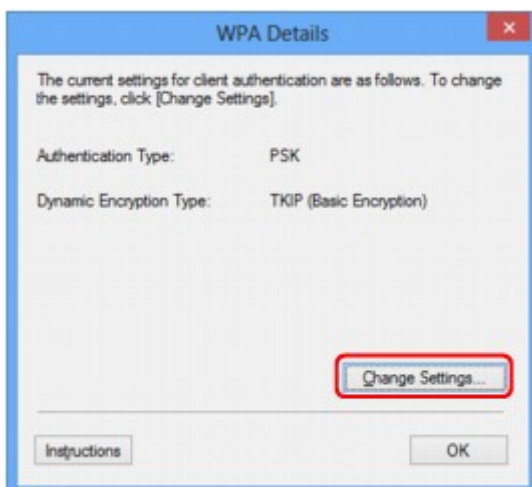

7. Controllare il tipo di autenticazione client, quindi fare clic su **Avanti> (Next>)**.

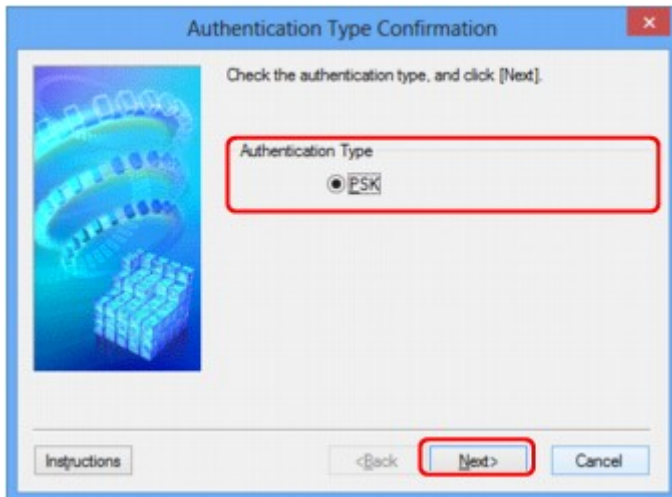

8. Immettere la passphrase, verificare il tipo di crittografia dinamica, quindi fare clic su **Avanti> (Next>)**.

Immettere la passphrase impostata per il punto di accesso. La passphrase deve essere una stringa composta da 8 a 63 caratteri alfanumerici oppure un valore esadecimale a 64 cifre.

Se non si conosce la passphrase del punto di accesso, consultare il manuale di istruzioni fornito con il punto di accesso oppure contattare il relativo produttore.



9. Fare clic su **Fine (Finish)**.

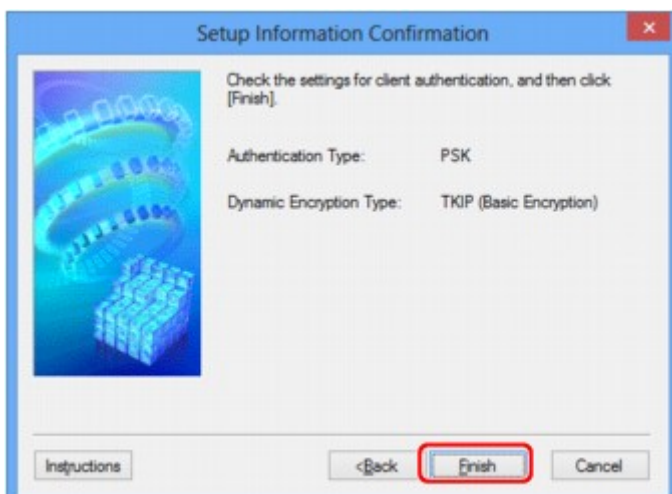

»» Importante

- Se la stampante non è in grado di comunicare con il computer dopo aver modificato il tipo di crittografia della stampante, assicurarsi che il tipo di crittografia del computer e del punto di accesso corrispondano a quello impostato per la stampante.

»» Nota

- Modificando temporaneamente le impostazioni di rete con il cavo USB si potrebbe passare alla stampante predefinita. In questo caso, ripristinare **Imposta come stampante predefinita (Set as Default Printer)**.

Modifica delle impostazioni nella scheda LAN wired

»»» Nota

- Questa schermata potrebbe non essere disponibile a seconda della stampante in uso.
- Attivare l'impostazione Rete cablata della stampante per modificare le impostazioni della scheda **Rete cablata (Wired LAN)**.

1. [Avviare IJ Network Tool](#).
2. Selezionare la stampante in **Stampanti: (Printers:)**.
3. Selezionare **Configurazione... (Configuration...)** dal menu **Impostazioni (Settings)**.
4. Fare clic sulla scheda **Rete cablata (Wired LAN)**.

Viene visualizzata la scheda **Rete cablata (Wired LAN)**.

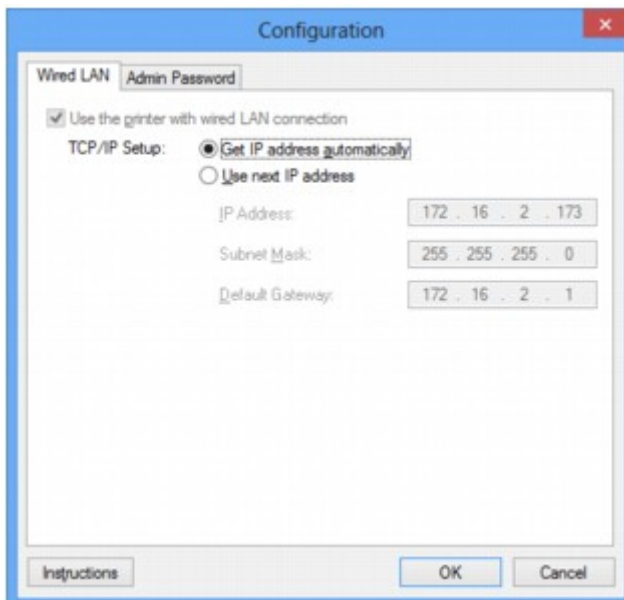

Per ulteriori informazioni sulla scheda **Rete cablata (Wired LAN)**, vedere [Scheda LAN wired](#).

5. Modificare le impostazioni o confermarle.

Impostare l'indirizzo IP della stampante da utilizzare tramite LAN. Specificare un valore appropriato in base all'ambiente di rete.

6. Fare clic su **OK**.

Dopo la modifica della configurazione, viene visualizzata una schermata in cui si richiede la conferma prima che le impostazioni vengano inviate alla stampante. Se si fa clic su **Sì (Yes)**, le impostazioni vengono inviate alla stampante e viene visualizzata la schermata **Impostazioni trasmesse (Transmitted Settings)**.

Modifica delle impostazioni nella scheda Password amministratore

1. [Avviare IJ Network Tool.](#)
2. Selezionare la stampante in **Stampanti: (Printers:)**.
3. Selezionare **Configurazione... (Configuration...)** dal menu **Impostazioni (Settings)**.
4. Fare clic sulla scheda **Password amministratore (Admin Password)**.

Viene visualizzata la scheda **Password amministratore (Admin Password)**.

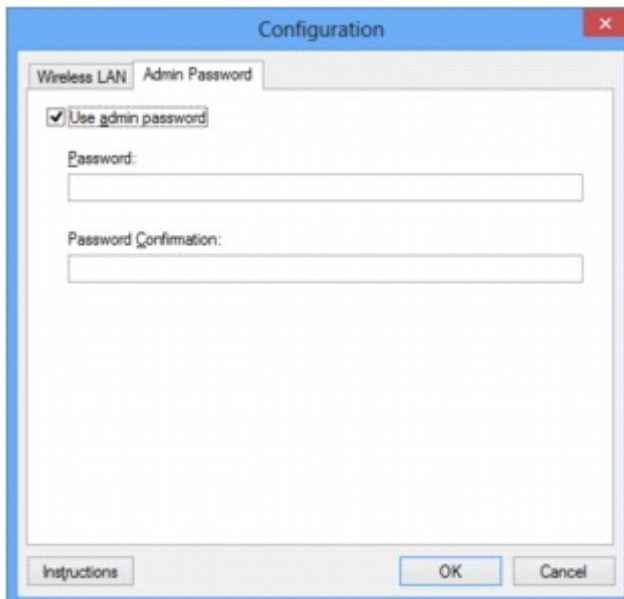

Per ulteriori informazioni sulla scheda **Password amministratore (Admin Password)**, vedere [Scheda Password amministratore](#).

5. Modificare le impostazioni o confermarle.

Per utilizzare la password amministratore, selezionare la casella di controllo **Usa password amministratore (Use admin password)** e immettere una password.

►►► Importante

- La password deve essere costituita da caratteri alfanumerici e non deve superare la lunghezza di 32 caratteri. La password opera una distinzione fra lettere maiuscole e minuscole. Non dimenticare la password impostata.

6. Fare clic su **OK**.

Prima che le impostazioni vengano inviate alla stampante, viene visualizzata una schermata di conferma. Se si fa clic su **Sì (Yes)**, le impostazioni vengono inviate alla stampante e viene visualizzata la schermata **Impostazioni trasmesse (Transmitted Settings)**.

Monitoraggio dello stato della rete wireless

»»» Nota

- Questa schermata potrebbe non essere disponibile a seconda della stampante in uso.
- Quando si utilizza la macchina con la rete cablata, non è possibile monitorare lo stato della rete.

1. [Avviare IJ Network Tool.](#)
2. Selezionare la stampante in **Stampanti: (Printers:)**.
3. Selezionare **Stato (Status)** dal menu **Visualizza (View)**.

Viene visualizzata la schermata **Stato (Status)** ed è possibile verificare lo stato e le prestazioni della connessione della stampante.

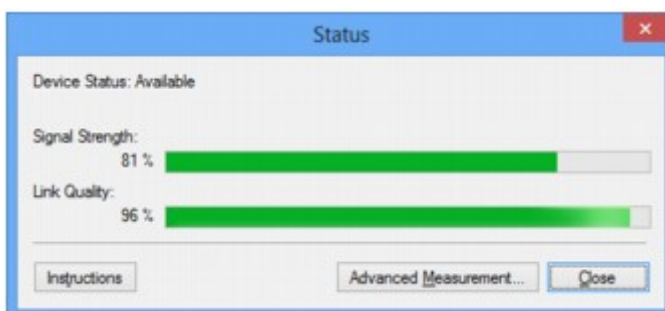

»»» Importante

- Se il valore indicato è basso, avvicinare la stampante alla periferica di rete wireless.

4. Se si valutano i dettagli delle prestazioni di connessione, fare clic su **Valutazione avanzata... (Advanced Measurement...)**.

Viene visualizzata la schermata **Valutazione delle prestazioni di connessione (Connection Performance Measurement)**.

5. Fare clic su **Avanti> (Next>)**.

La valutazione ha inizio e viene visualizzato lo stato. Il completamento della misurazione richiede alcuni minuti.

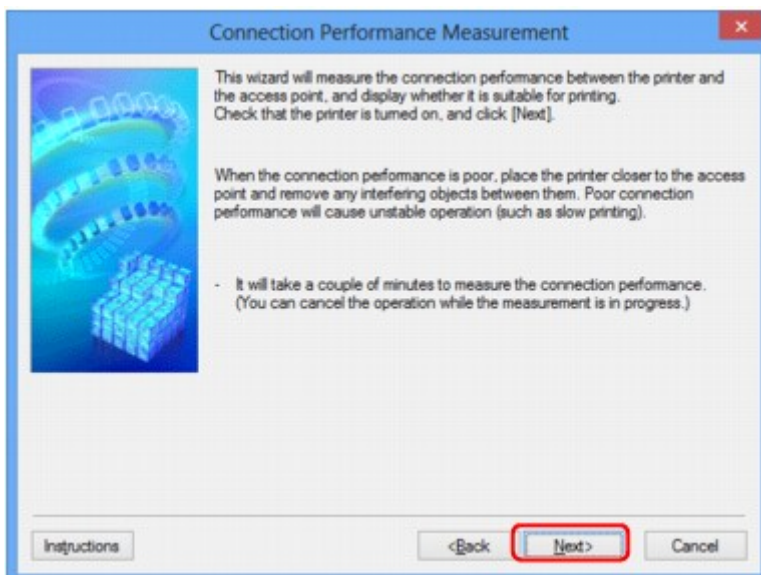

6. Verificare lo stato.

Al termine della valutazione, viene visualizzato lo stato.

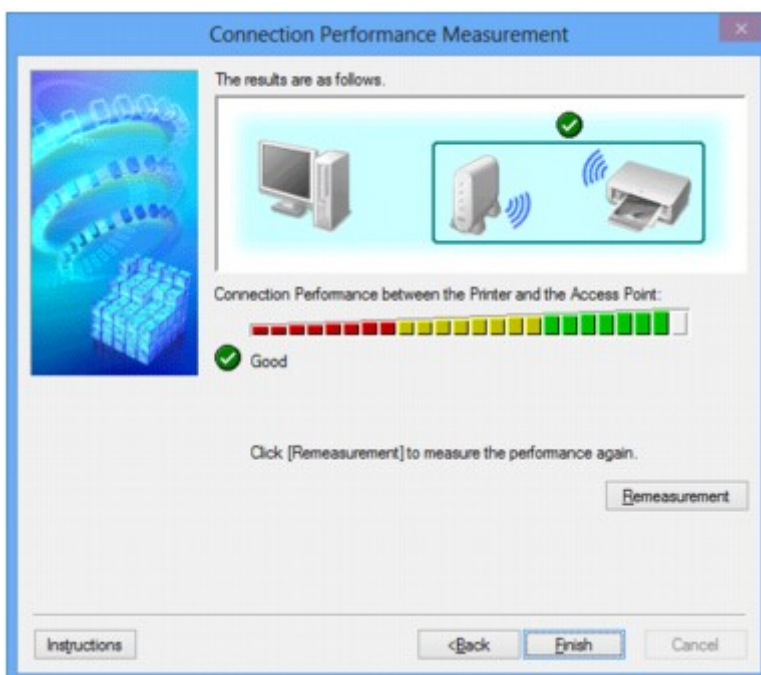

Quando  viene visualizzato in **Prestazioni di connessione tra la stampante e il punto di accesso: (Connection Performance between the Printer and the Access Point:)**, la stampante è in grado di comunicare con il punto di accesso. In caso contrario, vedere i commenti visualizzati e quanto riportato di seguito per migliorare lo stato del collegamento di comunicazione, quindi fare clic su **Nuova valutazione (Remeasurement)**.

- Verificare che la stampante e il punto di accesso siano posizionati nell'ambito della portata della connettività wireless e che non vi siano ostacoli frapposti.
- Verificare che la stampante e il punto di accesso non siano troppo distanti fra loro.

In caso affermativo, avvicinarli (entro 50 m/164 piedi)

- Verificare che fra la stampante e il punto di accesso non vi sia alcun ostacolo.

In genere, le prestazioni di connessione per le comunicazioni fra stanze o piani diversi sono scarse. Modificare la posizione per evitare questi problemi.

- Verificare che non vi siano sorgenti di interferenze radio in prossimità della stampante e del punto di accesso.

La connessione wireless potrebbe utilizzare la stessa banda di frequenza dei forni a microonde o altre sorgenti di interferenze radio. Tenere la stampante e il punto di accesso lontani da tali sorgenti.

- Verificare se il canale radio del punto di accesso è in prossimità di quello degli altri punti di accesso nelle vicinanze.

Se il canale radio del punto di accesso è in prossimità di quello degli altri punti di accesso nelle vicinanze, le prestazioni di connessione potrebbero diventare instabili. Assicurarsi di utilizzare un canale radio che non interferisca con altri punti di accesso.

- Verificare che la stampante e il punto di accesso siano rivolti l'una verso l'altro.

Le prestazioni di connessione potrebbero dipendere dall'orientamento delle periferiche wireless. Riposizionare il punto di accesso e la stampante per ottenere le migliori prestazioni.

- Verificare se altri computer hanno accesso alla stampante.

Se nel risultato della valutazione viene visualizzato , verificare se altri computer hanno accesso alla stampante.

Se  viene ancora visualizzato anche dopo avere effettuato la procedura sopra descritta, terminare la valutazione, quindi riavviare IJ Network Tool per ricominciarla.

7. Fare clic su **Fine (Finish)**.

Nota

- Se vengono visualizzati messaggi in **Prestazioni di rete generali: (Overall Network Performance:)**, spostare la macchina e il punto di accesso come indicato per migliorare le prestazioni.

Inizializzazione delle impostazioni di rete della macchina

►►► Importante

- Il processo di inizializzazione elimina tutte le impostazioni di rete sulla macchina. È pertanto possibile che non si sia in grado di eseguire operazione di stampa o scansione da un computer della rete. Per utilizzare la macchina in rete, effettuare l'impostazione con il CD-ROM di installazione oppure seguendo le istruzioni sul nostro sito Web.

1. [Avviare IJ Network Tool.](#)
2. Selezionare la stampante in **Stampanti: (Printers:)**.
3. Selezionare **Manutenzione... (Maintenance...)** dal menu **Impostazioni (Settings)**.
Viene visualizzata la schermata **Manutenzione (Maintenance)**.
4. Fare clic su **Inizializza (Initialize)**.

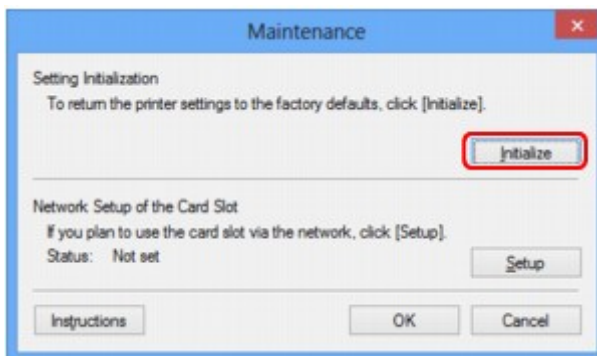

5. Quando viene visualizzata la schermata di conferma, fare clic su **Sì (Yes)**.

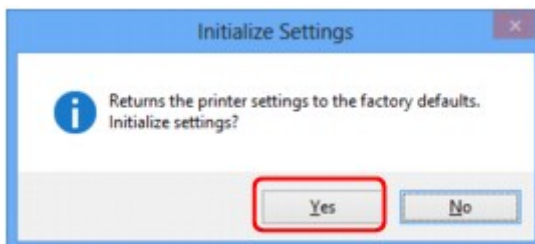

Le impostazioni di rete della stampante vengono inizializzate.

Non spegnere la stampante durante l'inizializzazione.

Al termine dell'inizializzazione, fare clic su **OK**.

L'esecuzione dell'inizializzazione durante la connessione alla rete wireless determinerà l'interruzione della connessione. Pertanto, effettuare l'impostazione con il CD-ROM di installazione oppure seguendo le istruzioni sul nostro sito Web.

►►► Nota

- È possibile modificare le impostazioni di rete della stampante utilizzando IJ Network Tool tramite una connessione USB dopo l'inizializzazione delle impostazioni LAN. Per modificare le impostazioni di rete utilizzando Canon IJ Network Tool, attivare preventivamente la rete wireless.

Visualizzazione delle impostazioni modificate

La schermata **Conferma (Confirmation)** viene visualizzata quando si modificano le impostazioni della stampante nella schermata **Configurazione (Configuration)**. Quando si fa clic su **Sì (Yes)** nella schermata **Conferma (Confirmation)**, viene visualizzata la seguente schermata per confermare le impostazioni modificate.

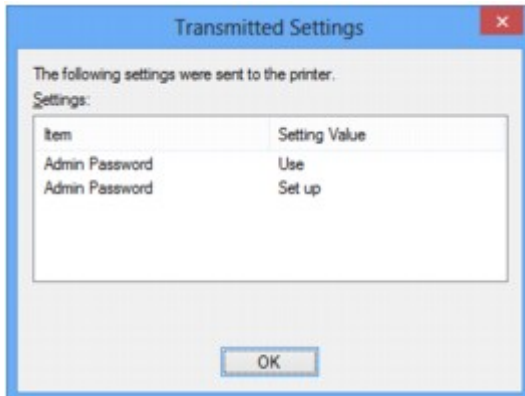

Schermate per la connessione di rete di IJ Network Tool

- ▶ **Schermata Canon IJ Network Tool**
- ▶ **Schermata Configurazione**
- ▶ **Scheda Rete wireless**
- ▶ **Schermata Ricerca**
- ▶ **Schermata Dettagli WEP**
- ▶ **Schermata Dettagli WPA**
- ▶ **Schermata Dettagli WPA2**
- ▶ **Schermata Conferma del tipo di autenticazione**
- ▶ **PSK: schermata Impostazione della passphrase e della crittografia dinamica**
- ▶ **Schermata Conferma delle informazioni di impostazione**
- ▶ **Scheda LAN wired**
- ▶ **Scheda Password amministratore**
- ▶ **Schermata Informazioni rete**
- ▶ **Scheda Controllo accesso**
- ▶ **Schermata Modifica indirizzo MAC accessibile/Schermata Aggiungi indirizzo MAC accessibile**
- ▶ **Schermata Modifica indirizzo IP accessibile/Schermata Aggiungi indirizzo IP accessibile**

Schermata Canon IJ Network Tool

In questa sezione sono descritte le voci e i menu visualizzati nella schermata **Canon IJ Network Tool**.

■ [Voci della schermata Canon IJ Network Tool](#)

■ [Menu di Canon IJ Network Tool](#)

Voci della schermata Canon IJ Network Tool

La seguente voce viene visualizzata nella schermata **Canon IJ Network Tool**.

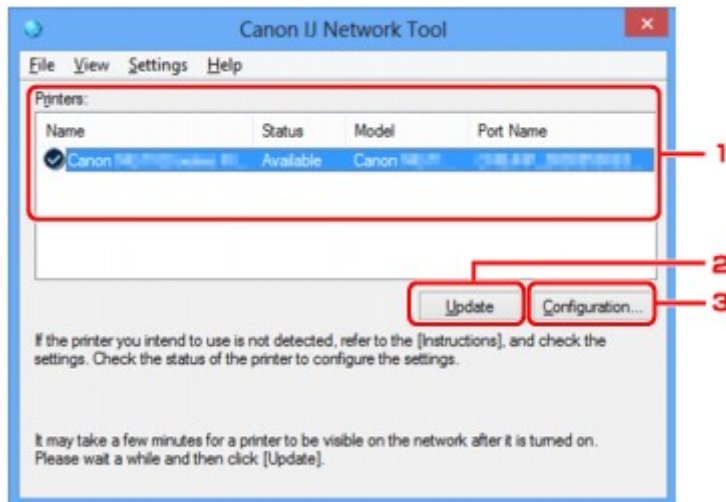

1. Stampanti: (Printers:)

Vengono visualizzati la stampante, il nome, lo stato, il nome del modello della stampante e il nome della porta.

Un segno di spunta accanto a una stampante nell'elenco **Nome (Name)** indica che tale stampante è impostata come predefinita.

Le modifiche alla configurazione vengono applicate alla stampante selezionata.

2. Aggiornamento (Update)

Consente di eseguire nuovamente il rilevamento della stampante. Se la stampante di destinazione non è visualizzata, fare clic su questo pulsante.

►►► Importante

- Per modificare le impostazioni di rete della stampante con IJ Network Tool, è necessario connetterla tramite LAN.
- Se per il nome viene visualizzata la voce **Driver assente (No Driver)**, associare la porta alla stampante.
■ [Se il driver della stampante non è associato a una porta](#)
- Se per lo stato viene visualizzata la voce **Non trovato (Not Found)**, controllare quanto segue:
 - Assicurarsi che il punto di accesso sia acceso.
 - Quando si utilizza la rete LAN cablata, assicurarsi che il cavo LAN sia correttamente collegato.
- Se la stampante non viene rilevata in rete, accertarsi che la stampante sia accesa, quindi fare clic su **Aggiornamento (Update)**. Il rilevamento delle stampanti potrebbe richiedere alcuni

minuti. Se la stampante non viene ancora rilevata, collegare la macchina e il computer con un cavo USB, quindi fare clic su **Aggiornamento (Update)**.

- Se la stampante è utilizzata da un altro computer, viene visualizzata una schermata che informa l'utente di tale condizione.

»»» Nota

- Questa voce ha la stessa funzione di **Aggiornamento (Refresh)** del menu **Visualizza (View)**.

3. Configurazione... (Configuration...)

Fare clic su questa opzione per configurare le impostazioni della stampante selezionata.

■ Schermata Configurazione

»»» Nota

- Non è possibile configurare una stampante con lo stato **Non trovato (Not Found)**.
- Questa voce ha la stessa funzione di **Configurazione... (Configuration...)** nel menu **Impostazioni (Settings)**.

Menu di Canon IJ Network Tool

Il seguente menu viene visualizzato nella schermata **Canon IJ Network Tool**.

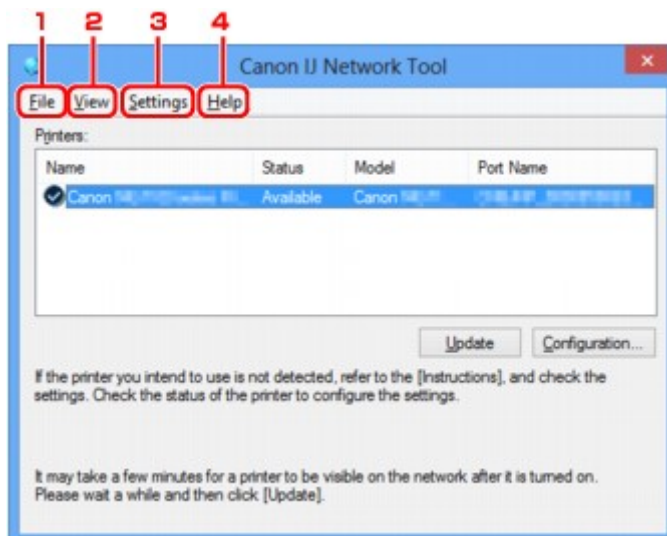

1. Menu **File**

Esci (Exit)

Consente di uscire da IJ Network Tool.

2. Menu **Visualizza (View)**

Stato (Status)

Consente di visualizzare la schermata **Stato (Status)** per verificare lo stato della connessione della stampante e della comunicazione wireless.

■ Schermata Stato

Aggiornamento (Refresh)

Consente di aggiornare e visualizzare il contenuto più recente di **Stampanti: (Printers:)** nella schermata **Canon IJ Network Tool**.

►►► Importante

- Per modificare le impostazioni di rete della stampante con IJ Network Tool, è necessario connetterla tramite LAN.
- Se per il nome viene visualizzata la voce **Driver assente (No Driver)**, associare la porta alla stampante.
 - [Se il driver della stampante non è associato a una porta](#)
- Se per lo stato viene visualizzata la voce **Non trovato (Not Found)**, controllare quanto segue:
 - Assicurarsi che il punto di accesso sia acceso.
 - Quando si utilizza la rete LAN cablata, assicurarsi che il cavo LAN sia correttamente collegato.
- Se la stampante su una rete non viene rilevata, assicurarsi che la stampante sia accesa, quindi selezionare **Aggiornamento (Refresh)**. Il rilevamento delle stampanti potrebbe richiedere alcuni minuti. Se la stampante non viene ancora rilevata, collegare la macchina e il computer con un cavo USB, quindi selezionare **Aggiornamento (Refresh)**.
- Se la stampante è utilizzata da un altro computer, viene visualizzata una schermata che informa l'utente di tale condizione.

►►► Nota

- Questa voce ha la stessa funzione di **Aggiornamento (Update)** nella schermata **Canon IJ Network Tool**.

Informazioni rete (Network Information)

Consente di visualizzare la schermata **Informazioni rete (Network Information)** per verificare le impostazioni di rete della stampante e del computer.

■ [Schermata Informazioni rete](#)

Visualizza avviso automaticamente (Display Warning Automatically)

Consente di attivare o disattivare la visualizzazione automatica della schermata delle istruzioni.

Quando si seleziona questo menu, viene visualizzata la schermata delle istruzioni se una o più porte non risultano disponibili per la stampa.

3. Menu Impostazioni (Settings)

Configurazione... (Configuration...)

Consente di visualizzare la schermata **Configurazione (Configuration)** per configurare le impostazioni della stampante selezionata.

■ [Schermata Configurazione](#)

►►► Nota

- Questa voce ha la stessa funzione di **Configurazione... (Configuration...)** nella schermata **Canon IJ Network Tool**.

Associa porta... (Associate Port...)

Consente di visualizzare la schermata **Associa porta (Associate Port)**, in cui è possibile associare una porta alla stampante.

■ [Schermata Associa porta](#)

Questo menu è disponibile se per la stampante selezionata viene visualizzata la voce **Driver assente (No Driver)**. L'associazione di una porta alla stampante ne consente l'utilizzo.

Manutenzione... (Maintenance...)

Consente di visualizzare la finestra di dialogo **Manutenzione (Maintenance)** per ripristinare le impostazioni di rete predefinite della stampante e per montare lo slot della scheda come unità di rete.

■ [Schermata Manutenzione](#)

4. Menu ? (**Help**)

Istruzioni (Instructions)

Consente di visualizzare questa guida.

Informazioni su (About)

Consente di visualizzare la versione di IJ Network Tool.

Schermata Configurazione

È possibile modificare la configurazione della stampante selezionata nella schermata **Canon IJ Network Tool**.

Fare clic sulla scheda per selezionare la sezione di modifica delle impostazioni.

Di seguito viene mostrato un esempio di una schermata per modificare le impostazioni nella scheda **Rete wireless (Wireless LAN)**.

►►► Nota

- Questa schermata potrebbe non essere disponibile a seconda della stampante in uso.

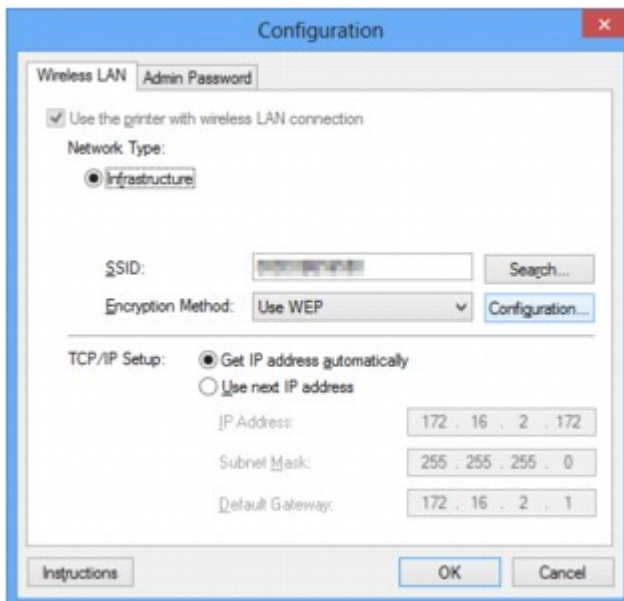

Per informazioni dettagliate su ciascuna scheda, vedere quanto segue.

■ [Scheda Rete wireless](#)

■ [Scheda LAN wired](#)

■ [Scheda Password amministratore](#)

Scheda Rete wireless

»»» Nota

- Questa schermata potrebbe non essere disponibile a seconda della stampante in uso.

Consente di impostare la stampante con una connessione wireless.

Per visualizzare **Rete wireless (Wireless LAN)**, fare clic sulla scheda **Rete wireless (Wireless LAN)** nella schermata **Configurazione (Configuration)**.

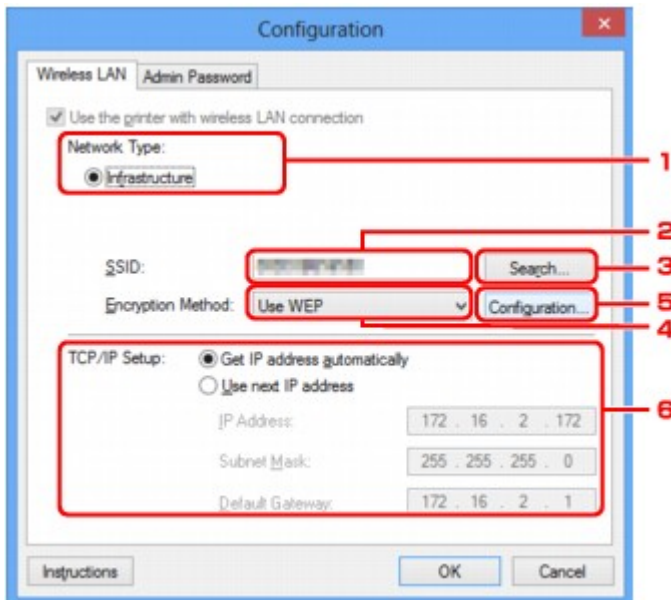

1. Tipo di rete: (Network Type:)

Infrastruttura (Infrastructure)

Consente di connettere la stampante alla rete wireless con un punto di accesso.

2. SSID:

Viene visualizzato l'SSID della rete LAN wireless.

Come impostazione iniziale, viene visualizzato il valore univoco.

»»» Nota

- Immettere lo stesso SSID configurato per essere utilizzato dal punto di accesso. L'SSID opera una distinzione tra lettere maiuscole e minuscole.

3. Ricerca... (Search...)

Viene visualizzata la schermata **Ricerca (Search)** che consente di selezionare un punto di accesso a cui connettersi.

■ Schermata Ricerca

»»» Nota

- Se IJ Network Tool viene eseguito tramite LAN, il pulsante viene visualizzato in grigio e non risulta selezionabile. Per modificare le impostazioni, collegare temporaneamente la stampante e il computer tramite un cavo USB.

4. Metodo di crittografia: (Encryption Method:)

Selezionare il metodo di crittografia utilizzato sulla rete LAN wireless.

Non usare (Do not use)

Selezionare questa opzione per disattivare la crittografia.

Usa WEP (Use WEP)

La trasmissione viene crittografata tramite la chiave WEP specificata.

Se non è stata impostata una chiave WEP, viene automaticamente visualizzata la schermata **Dettagli WEP (WEP Details)**. Per modificare le impostazioni WEP selezionate in precedenza, fare clic su **Configurazione... (Configuration...)** per visualizzare la schermata.

■ [Modifica delle impostazioni dettagliate WEP](#)

Usa WPA (Use WPA)/Usa WPA2 (Use WPA2)

La trasmissione viene crittografata tramite la chiave WPA o WPA2 specificata.

La protezione risulta più efficace rispetto alla chiave WEP.

Se non è stata impostata una chiave WPA o WPA2, viene automaticamente visualizzata la schermata **Conferma del tipo di autenticazione (Authentication Type Confirmation)**. Per modificare le impostazioni WPA o WPA2 selezionate in precedenza, fare clic su **Configurazione... (Configuration...)** per visualizzare la schermata **Dettagli WPA (WPA Details)** o **Dettagli WPA2 (WPA2 Details)**.

■ [Modifica delle impostazioni dettagliate WPA o WPA2](#)

5. Configurazione... (Configuration...)

Viene visualizzata la schermata delle impostazioni dettagliate. La chiave WEP, WPA o WPA2 selezionata in **Metodo di crittografia: (Encryption Method:)** può essere verificata e modificata.

Per ulteriori informazioni sull'impostazione WEP:

■ [Modifica delle impostazioni dettagliate WEP](#)

Per ulteriori informazioni sull'impostazione WPA o WPA2:

■ [Modifica delle impostazioni dettagliate WPA o WPA2](#)

6. Impostazione TCP/IP: (TCP/IP Setup:)

Consente di impostare l'indirizzo IP della stampante da utilizzare tramite LAN. Specificare un valore appropriato in base all'ambiente di rete.

Otteni indirizzo IP automaticamente (Get IP address automatically)

Selezionare questa opzione per utilizzare un indirizzo IP assegnato automaticamente da un server DHCP. È necessario che le funzioni del server DHCP siano attivate nel router della rete LAN wireless o nel punto di accesso.

Usa il prossimo indirizzo IP (Use next IP address)

Se non è disponibile alcuna funzione del server DHCP nell'ambiente di uso della stampante o se si desidera utilizzare un indirizzo IP particolare, selezionare questa opzione per utilizzare un indirizzo IP fisso.

Schermata Ricerca

»»» Nota

- Questa schermata potrebbe non essere disponibile a seconda della stampante in uso.

Vengono elencati i punti di accesso rilevati.

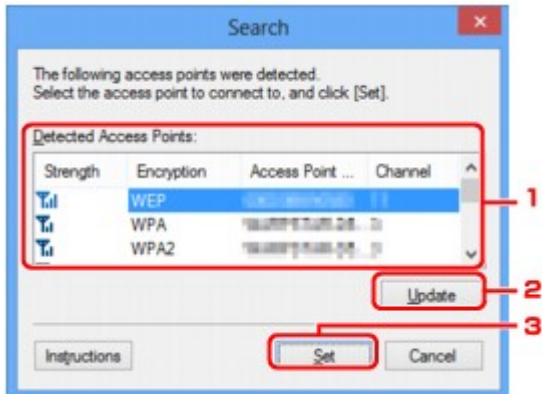

1. Punti di accesso rilevati: (Detected Access Points:)

È possibile verificare la potenza del segnale dal punto di accesso, il tipo di crittografia, il nome del punto di accesso e il canale radio.

»»» Importante

- Se si effettua una connessione a una rete non protetta con misure di sicurezza, vi è il rischio di divulgare a terzi i dati riservati, ad esempio le informazioni personali.

»»» Nota

- La potenza del segnale viene visualizzata come segue.

 : buona

 : sufficiente

 : scarsa

- Il tipo di crittografia viene visualizzato come segue.

Vuoto: nessun tipo di crittografia

Viene impostato **WEP**: WEP

Viene impostato **WPA**: WPA

Viene impostato **WPA2**: WPA2

2. Aggiornamento (Update)

Fare clic per aggiornare l'elenco dei punti di accesso nel caso in cui non venga rilevato quello in uso.

Se il punto di accesso di destinazione è impostato sulla modalità di mascheramento, fare clic su **Annulla (Cancel)** per tornare alla schermata precedente e immettere l'identificativo SSID del punto d'accesso in **SSID**: nella scheda **Rete wireless (Wireless LAN)**.

[■ Scheda Rete wireless](#)

»»» Nota

- Quando si rileva il punto di accesso di destinazione, assicurarsi che sia acceso.

3. Imposta (Set)

Fare clic per impostare l'identificativo SSID del punto d'accesso in **SSID:** nella scheda **Rete wireless (Wireless LAN)**.

»»» Nota

- Se il punto di accesso selezionato è crittografato, viene visualizzata la schermata **Dettagli WEP (WEP Details)**, **Dettagli WPA (WPA Details)** oppure **Dettagli WPA2 (WPA2 Details)**. In questo caso, configurare i dettagli per utilizzare le stesse impostazioni di crittografia del punto di accesso.
- I punti di accesso non utilizzabili dalla macchina, inclusi quelli configurati per utilizzare metodi di crittografia diversi, vengono visualizzati in grigio e non possono essere configurati.

Schermata Dettagli WEP

»»» Nota

- Questa schermata potrebbe non essere disponibile a seconda della stampante in uso.

Specificare le impostazioni WEP della stampante.

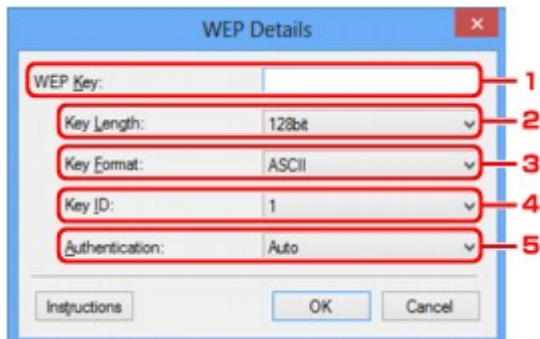

»»» Nota

- Quando si modifica la password (chiave WEP) della stampante, è necessario apportare la stessa modifica alla password (chiave WEP) del punto di accesso.

1. Chiave WEP: (WEP Key:)

Immettere la stessa chiave del punto di accesso.

Il numero e il tipo di caratteri che possono essere inseriti variano a seconda della combinazione della lunghezza e del formato della chiave.

		Lunghezza chiave (Key Length)	
		64 bit (64bit)	128 bit (128bit)
Formato chiave (Key Format)	ASCII	5 caratteri	13 caratteri
	Esadecimale (Esadecimale (Hex))	10 cifre	26 cifre

2. Lunghezza chiave: (Key Length:)

È possibile selezionare **64 bit (64bit)** o **128 bit (128bit)**.

3. Formato chiave: (Key Format:)

Selezionare **ASCII** o **Esadecimale (Hex)**.

4. ID chiave: (Key ID:)

Selezionare l'identificativo della chiave (indice) del punto di accesso.

5. Autenticazione: (Authentication:)

Selezionare il metodo di autenticazione per l'accesso della stampante al punto di accesso.

Selezionare **Auto**, **Sistema aperto (Open System)** o **Chiave condivisa (Shared Key)**.

Schermata Dettagli WPA

»»» Nota

- Questa schermata potrebbe non essere disponibile a seconda della stampante in uso.

Specificare le impostazioni WPA della stampante.

Il valore visualizzato sullo schermo varia in base alle impostazioni correnti.

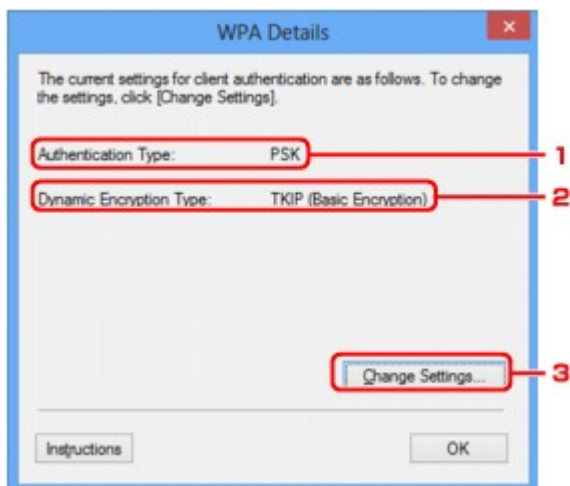

1. Tipo di autenticazione: (Authentication Type:)

Consente di visualizzare il tipo di autenticazione utilizzato per il client. Questa macchina supporta il metodo di autenticazione PSK.

2. Tipo di crittografia dinamica: (Dynamic Encryption Type:)

Consente di visualizzare il metodo di crittografia dinamica.

3. Modifica impostazioni... (Change Settings...)

Consente di visualizzare la schermata **Conferma del tipo di autenticazione (Authentication Type Confirmation)**.

■ [Schermata Conferma del tipo di autenticazione](#)

Schermata Dettagli WPA2

»»» Nota

- Questa schermata potrebbe non essere disponibile a seconda della stampante in uso.

Specificare le impostazioni WPA2 della stampante.

Il valore visualizzato sullo schermo varia in base alle impostazioni correnti.

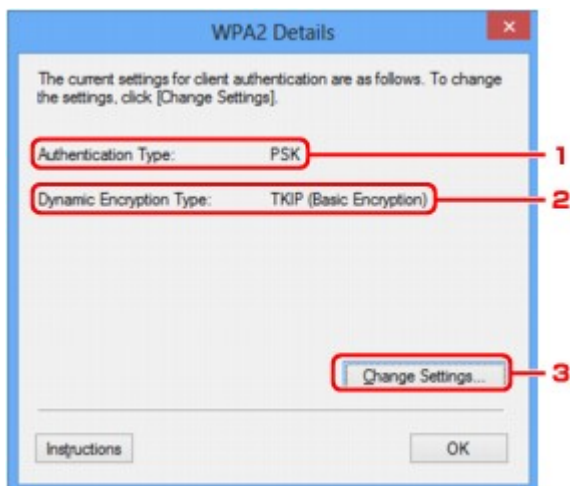

1. Tipo di autenticazione: (Authentication Type:)

Consente di visualizzare il tipo di autenticazione utilizzato per il client. Questa macchina supporta il metodo di autenticazione PSK.

2. Tipo di crittografia dinamica: (Dynamic Encryption Type:)

Consente di visualizzare il metodo di crittografia dinamica.

3. Modifica impostazioni... (Change Settings...)

Consente di visualizzare la schermata **Conferma del tipo di autenticazione (Authentication Type Confirmation)**.

■ [Schermata Conferma del tipo di autenticazione](#)

Schermata Conferma del tipo di autenticazione

►►► Nota

- Questa schermata potrebbe non essere disponibile a seconda della stampante in uso.

Viene visualizzato il tipo di autenticazione utilizzato per il client.

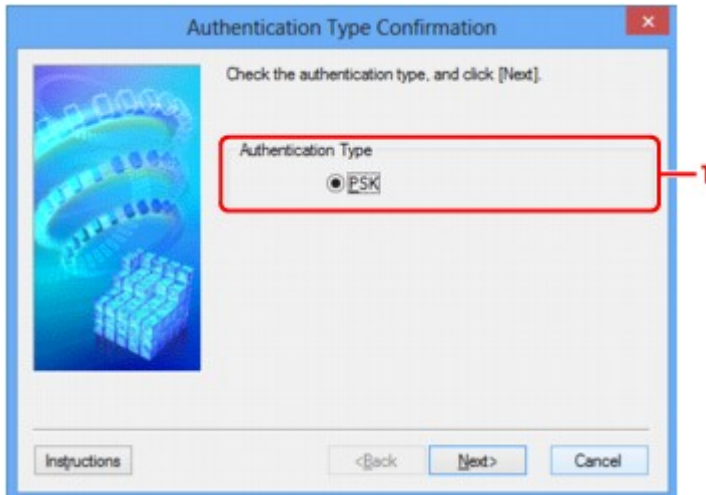

1. Tipo di autenticazione (Authentication Type)

Viene visualizzato il tipo di autenticazione utilizzato per il client.

PSK

Questa macchina supporta il metodo di autenticazione **PSK**.

Il metodo di autenticazione **PSK** utilizza una passphrase.

PSK: schermata Impostazione della passphrase e della crittografia dinamica

»»» Nota

- Questa schermata potrebbe non essere disponibile a seconda della stampante in uso.

Immettere la passphrase e selezionare il metodo di crittografia dinamica.

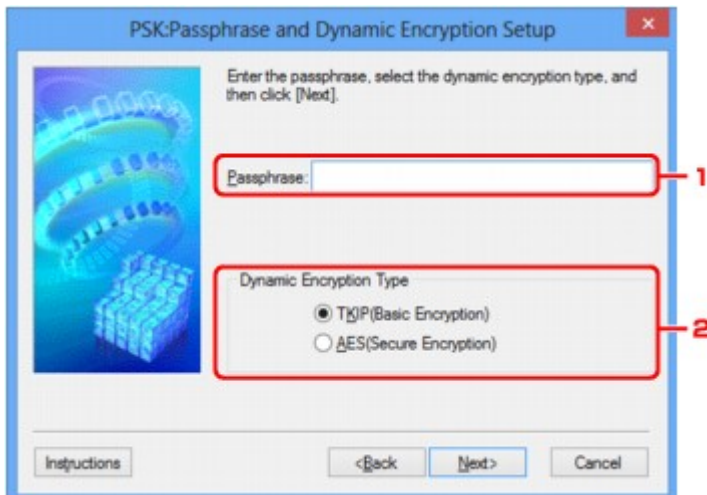

1. Passphrase:

Immettere la passphrase impostata per il punto di accesso. La passphrase deve essere una stringa composta da 8 a 63 caratteri alfanumerici oppure un valore esadecimale a 64 cifre.

Se non si conosce la passphrase del punto di accesso, consultare il manuale di istruzioni fornito con il punto di accesso oppure contattare il relativo produttore.

2. Tipo di crittografia dinamica (Dynamic Encryption Type)

Selezionare il metodo di crittografia dinamica da **TKIP (crittografia di base) (TKIP (Basic Encryption))** o **AES (crittografia sicura) (AES (Secure Encryption))** in base all'impostazione del punto di accesso.

Schermata Conferma delle informazioni di impostazione

»»» Nota

- Questa schermata potrebbe non essere disponibile a seconda della stampante in uso.

Consente di visualizzare le impostazioni utilizzate per l'autenticazione del client.

Verificare le impostazioni e fare clic su **Fine (Finish)**.

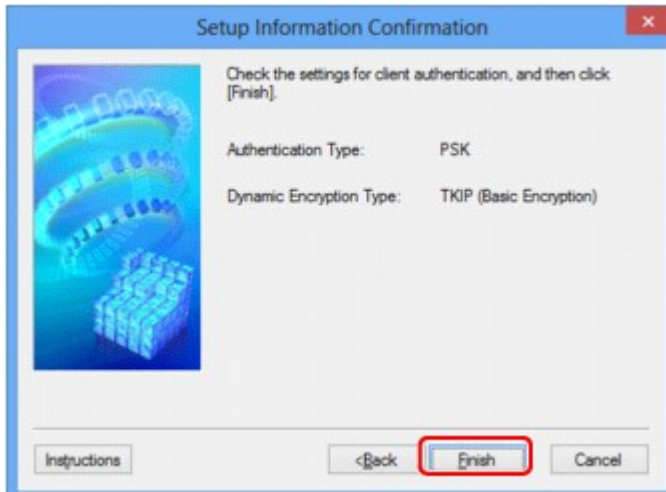

Scheda LAN wired

»»» Nota

- Questa schermata potrebbe non essere disponibile a seconda della stampante in uso.

Consente di impostare la stampante con una connessione cablata.

Per visualizzare **Rete cablata (Wired LAN)**, fare clic sulla scheda **Rete cablata (Wired LAN)** nella schermata **Configurazione (Configuration)**.

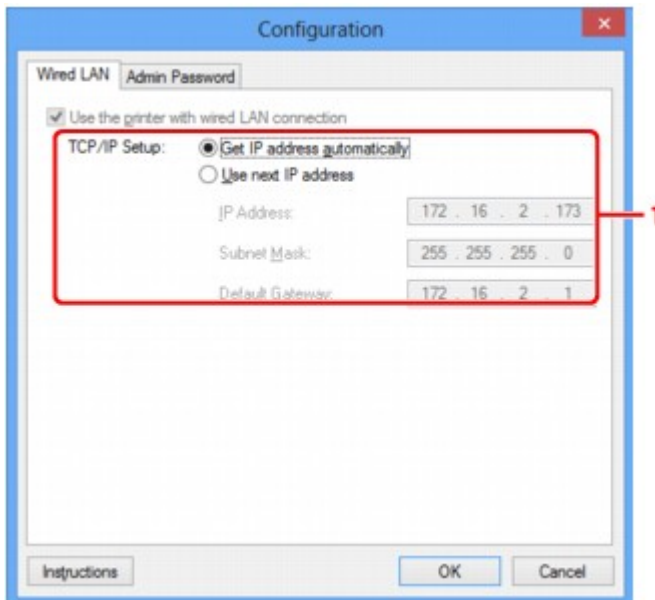

1. Impostazione TCP/IP: (TCP/IP Setup:)

Consente di impostare l'indirizzo IP della stampante da utilizzare tramite LAN. Specificare un valore appropriato in base all'ambiente di rete.

Otteni indirizzo IP automaticamente (Get IP address automatically)

Selezionare questa opzione per utilizzare un indirizzo IP assegnato automaticamente da un server DHCP. Nel router deve essere attivata la funzionalità del server DHCP.

Usa il prossimo indirizzo IP (Use next IP address)

Se non è disponibile alcuna funzione del server DHCP nell'ambiente di uso della stampante o se si desidera utilizzare un indirizzo IP particolare, selezionare questa opzione per utilizzare un indirizzo IP fisso.

Scheda Password amministratore

Impostare una password per la stampante per consentire a utenti specifici di effettuare operazioni di impostazione e configurazione.

Per visualizzare **Password amministratore (Admin Password)**, fare clic sulla scheda **Password amministratore (Admin Password)** nella schermata **Configurazione (Configuration)**.

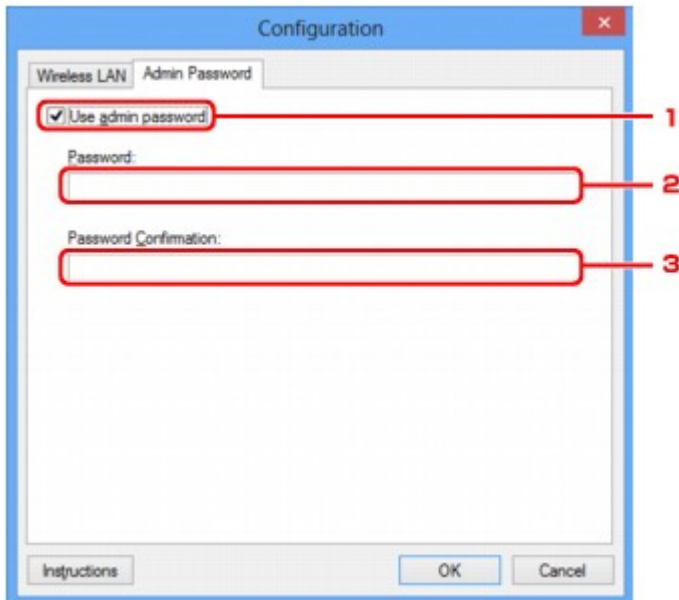

1. Usa password amministratore (Use admin password)

Impostare la password dell'amministratore con privilegi di configurazione e modifica delle opzioni dettagliate. Per utilizzare questa funzione, selezionare questa casella di controllo e immettere una password.

2. Password:

Immettere la password da impostare.

3. Conferma password: (Password Confirmation:)

Immettere nuovamente la password per la conferma.

Schermata Informazioni rete

Consente di visualizzare le informazioni di rete impostate per le stampanti e i computer.

Per visualizzare la schermata **Informazioni rete (Network Information)**, selezionare **Informazioni rete (Network Information)** dal menu **Visualizza (View)**.

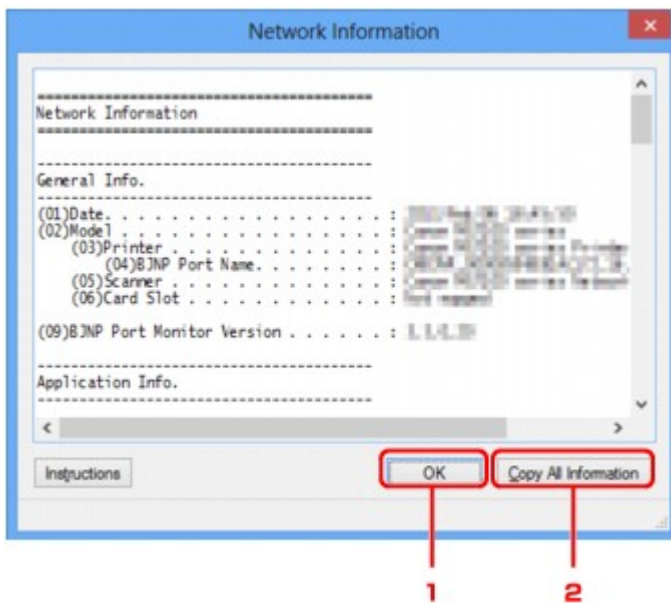

1. OK

Consente di tornare alla schermata **Canon IJ Network Tool**.

2. Copia tutte le informazioni (Copy All Information)

Tutte le informazioni di rete visualizzate vengono copiate negli Appunti.

Scheda Controllo accesso

»»» Nota

- Questa schermata potrebbe non essere disponibile a seconda della stampante in uso.

È possibile registrare gli indirizzi MAC o gli indirizzi IP dei computer o delle periferiche di rete per consentire l'accesso.

Per visualizzare **Controllo accesso (Access Control)** fare clic sulla scheda **Controllo accesso (Access Control)** nella schermata **Configurazione (Configuration)**.

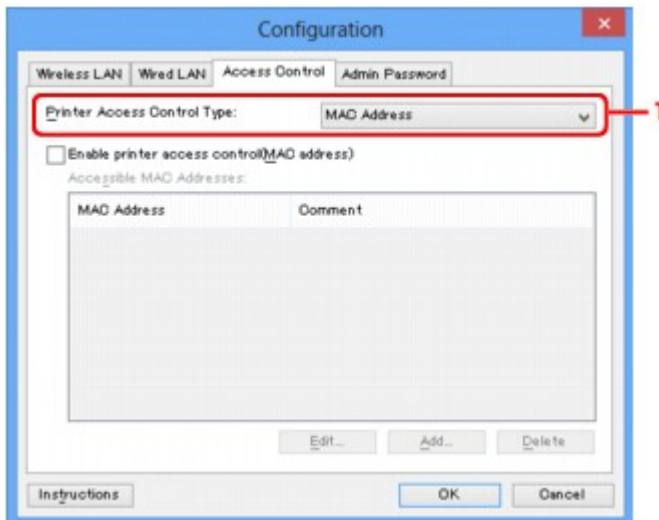

1. Tipo di controllo accesso stampante: (Printer Access Control Type:)

Selezionare il tipo di controllo accesso da utilizzare per limitare l'accesso dei computer o delle periferiche di rete alla stampante in rete.

Le voci delle impostazioni potrebbero variare in base alla scelta del metodo di controllo accesso.

■ [Se si seleziona Indirizzo MAC](#)

■ [Se si seleziona Indirizzo IP](#)

Se si seleziona Indirizzo MAC

I computer o le periferiche accessibili sono specificati dai relativi indirizzi MAC. Risultano accessibili i computer o le periferiche i cui indirizzi MAC sono inclusi nell'elenco.

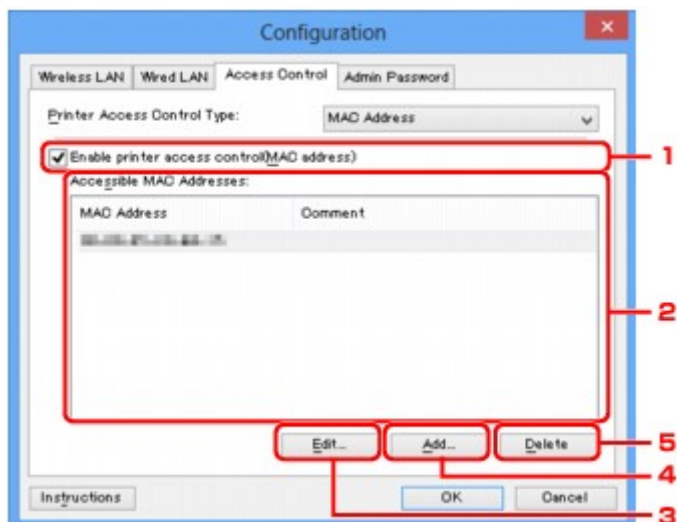

1. Attiva controllo accesso stampante (indirizzo MAC) (Enable printer access control(MAC address))

Selezionare questa voce per abilitare il controllo accesso alla stampante in base all'indirizzo MAC.

»» Nota

- I due tipi di controllo accesso (per indirizzo MAC e per indirizzo IP) possono essere abilitati contemporaneamente.
- Il tipo di controllo accesso resta attivato finché è selezionata la casella di controllo **Attiva controllo accesso stampante (Enable printer access control)**, a prescindere dal tipo correntemente visualizzato e selezionato in **Tipo di controllo accesso stampante: (Printer Access Control Type)**.
- Se entrambi i tipi di controllo accesso sono contemporaneamente abilitati, un computer o una periferica di rete il cui indirizzo è registrato in uno degli elenchi potrà accedere alla stampante.

2. Indirizzi MAC accessibili: (Accessible MAC Addresses:)

Consente di mostrare gli indirizzi MAC registrati e gli eventuali commenti.

3. Modifica... (Edit...)

Viene visualizzata la schermata **Modifica indirizzo MAC accessibile (Edit Accessible MAC Address)** per modificare le impostazioni selezionate in **Indirizzi MAC accessibili: (Accessible MAC Addresses)**.

■ [Schermata Modifica indirizzo MAC accessibile/Schermata Aggiungi indirizzo MAC accessibile](#)

4. Aggiungi... (Add...)

La schermata **Aggiungi indirizzo MAC accessibile (Add Accessible MAC Address)** viene visualizzata per registrare l'indirizzo MAC di un computer o di una periferica di rete da cui accedere alla stampante in rete.

»» Importante

- Consente di aggiungere l'indirizzo MAC di tutti i computer periferiche di rete da cui accedere alla stampante. Non è possibile accedere alla stampante da un computer o da una periferica di rete non presente nell'elenco.

5. Elimina (Delete)

Consente di eliminare dall'elenco l'indirizzo MAC selezionato.

Se si seleziona Indirizzo IP

I computer o le periferiche accessibili sono specificati dai relativi indirizzi IP. Risultano accessibili i computer o le periferiche i cui indirizzi IP sono inclusi nell'elenco.

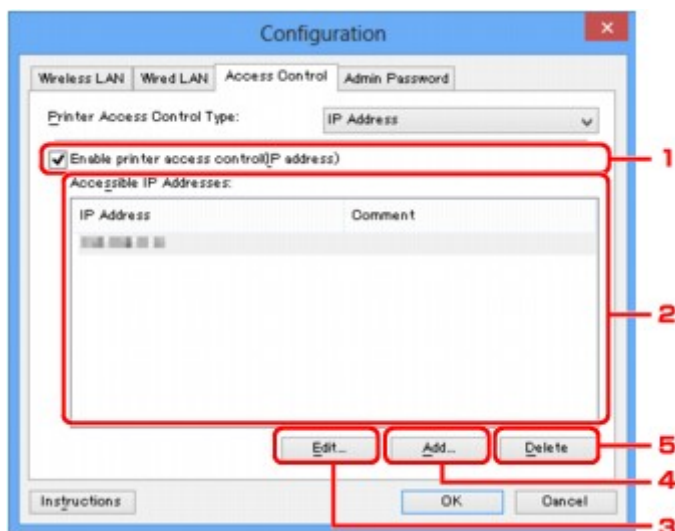

1. Attiva controllo accesso stampante (indirizzo IP) (Enable printer access control(IP address))

Selezionare questa voce per abilitare il controllo accesso alla stampante in base all'indirizzo IP.

»»» Nota

- I due tipi di controllo accesso (per indirizzo MAC e per indirizzo IP) possono essere abilitati contemporaneamente.
- Il tipo di controllo accesso resta attivato finché è selezionata la casella di controllo **Attiva controllo accesso stampante (Enable printer access control)**, a prescindere dal tipo correntemente visualizzato e selezionato in **Tipo di controllo accesso stampante: (Printer Access Control Type):**.
- Se entrambi i tipi di controllo accesso sono contemporaneamente abilitati, un computer o una periferica di rete il cui indirizzo è registrato in uno degli elenchi potrà accedere alla stampante.

2. Indirizzi IP accessibili: (Accessible IP Addresses:)

Consente di mostrare gli indirizzi IP registrati e gli eventuali commenti.

3. Modifica... (Edit...)

Viene visualizzata la schermata **Modifica indirizzo IP accessibile (Edit Accessible IP Address)** per modificare le impostazioni selezionate in **Indirizzi IP accessibili: (Accessible IP Addresses:)**.

■ [Schermata Modifica indirizzo IP accessibile/Schermata Aggiungi indirizzo IP accessibile](#)

4. Aggiungi... (Add...)

La schermata **Aggiungi indirizzo IP accessibile (Add Accessible IP Address)** viene visualizzata per registrare l'indirizzo IP di un computer o di una periferica di rete da cui accedere alla stampante in rete.

»» Importante

- Consente di aggiungere l'indirizzo IP di tutti i computer periferiche di rete da cui accedere alla stampante. Non è possibile accedere alla stampante da un computer o da una periferica di rete non presente nell'elenco.
- È possibile registrare fino a 16 indirizzi IP. Gli indirizzi IP specificati tramite Specificazione intervallo vengono conteggiati come un indirizzo. Utilizzare Specificazione intervallo per registrare 17 o più indirizzi IP.

5. Elimina (Delete)

Consente di eliminare dall'elenco l'indirizzo IP selezionato.

Schermata Modifica indirizzo MAC accessibile/Schermata Aggiungi indirizzo MAC accessibile

»»» Nota

- Questa schermata potrebbe non essere disponibile a seconda della stampante in uso.

Le schermate di esempio riportate in questa sezione si riferiscono alla schermata **Aggiungi indirizzo MAC accessibile (Add Accessible MAC Address)**.



1. Indirizzo MAC: (MAC Address:)

Immettere l'indirizzo MAC di un computer o di una periferica di rete per consentire l'accesso.

2. Commento: (Comment:)

Immettere facoltativamente eventuali informazioni per identificare la periferica, ad esempio il nome del computer.

»»» Importante

- I commenti verranno visualizzati solo sul computer utilizzato per immetterli.

Schermata Modifica indirizzo IP accessibile/Schermata Aggiungi indirizzo IP accessibile

»»» Nota

- Questa schermata potrebbe non essere disponibile a seconda della stampante in uso.

Le schermate di esempio riportate in questa sezione si riferiscono alla schermata **Aggiungi indirizzo IP accessibile (Add Accessible IP Address)**.

1. Metodo di specificazione: (Specification Method:)

Selezionare **Specificazione indirizzo singolo (Single Address Specification)** o **Specificazione intervallo (Range Specification)** per aggiungere gli indirizzi IP.

Specificazione indirizzo singolo (Single Address Specification)

Specificare separatamente ciascun indirizzo IP.

Specificazione intervallo (Range Specification)

Specificare un intervallo di indirizzi IP successivi.

2. Indirizzo IP: (IP Address:)

Immettere l'indirizzo IP di un computer o di una periferica di rete a cui consentire l'accesso quando si è selezionato **Specificazione indirizzo singolo (Single Address Specification)** in **Metodo di specificazione: (Specification Method:)**.

Un indirizzo IP si compone di quattro valori che vanno da 0 a 255.

Indirizzo IP iniziale: (Start IP Address:)

Immettere il primo indirizzo IP di un intervallo di indirizzi dei computer o delle periferiche di rete a cui consentire l'accesso quando si è selezionato **Specificazione intervallo (Range Specification)** in **Metodo di specificazione: (Specification Method:)**.

Un indirizzo IP si compone di quattro valori che vanno da 0 a 255.

Indirizzo IP finale: (End IP Address:)

Immettere l'ultimo indirizzo IP di un intervallo di indirizzi dei computer o delle periferiche di rete a cui consentire l'accesso quando si è selezionato **Specificazione intervallo (Range Specification)** in **Metodo di specificazione: (Specification Method:)**.

Un indirizzo IP si compone di quattro valori che vanno da 0 a 255.

»»» Nota

- L'**Indirizzo IP iniziale: (Start IP Address:)** deve essere un valore inferiore a **Indirizzo IP finale: (End IP Address:)**.

3. Commento: (Comment:)

Immettere facoltativamente eventuali informazioni per identificare la periferica, ad esempio il nome del computer.

»» Importante

- I commenti verranno visualizzati solo sul computer utilizzato per immetterli.

Altre schermate di IJ Network Tool

- ▶ **Schermata Canon IJ Network Tool**
- ▶ **Schermata Stato**
- ▶ **Schermata Valutazione delle prestazioni di connessione**
- ▶ **Schermata Manutenzione**
- ▶ **Schermata Installazione in rete dello slot della scheda**
- ▶ **Schermata Associa porta**
- ▶ **Schermata Informazioni rete**

Schermata Canon IJ Network Tool

In questa sezione sono descritte le voci e i menu visualizzati nella schermata **Canon IJ Network Tool**.

■ [Voci della schermata Canon IJ Network Tool](#)

■ [Menu di Canon IJ Network Tool](#)

Voci della schermata Canon IJ Network Tool

La seguente voce viene visualizzata nella schermata **Canon IJ Network Tool**.

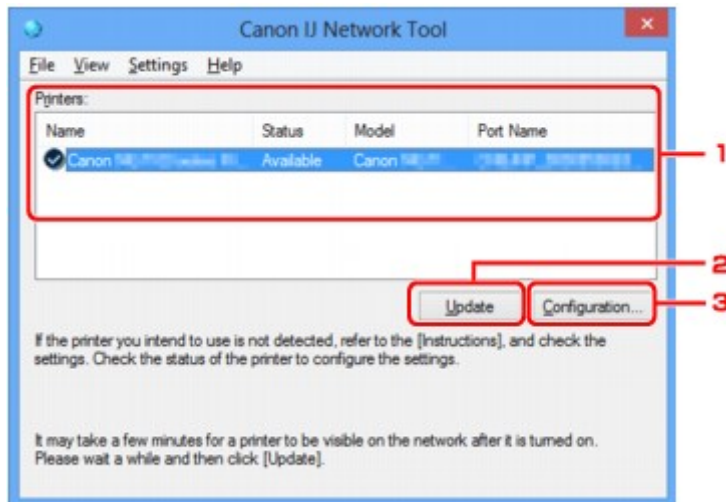

1. Stampanti: (Printers:)

Vengono visualizzati la stampante, il nome, lo stato, il nome del modello della stampante e il nome della porta.

Un segno di spunta accanto a una stampante nell'elenco **Nome (Name)** indica che tale stampante è impostata come predefinita.

Le modifiche alla configurazione vengono applicate alla stampante selezionata.

2. Aggiornamento (Update)

Consente di eseguire nuovamente il rilevamento della stampante. Se la stampante di destinazione non è visualizzata, fare clic su questo pulsante.

►►► Importante

- Per modificare le impostazioni di rete della stampante con IJ Network Tool, è necessario connetterla tramite LAN.
- Se per il nome viene visualizzata la voce **Driver assente (No Driver)**, associare la porta alla stampante.
■ [Se il driver della stampante non è associato a una porta](#)
- Se per lo stato viene visualizzata la voce **Non trovato (Not Found)**, controllare quanto segue:
 - Assicurarsi che il punto di accesso sia acceso.
 - Quando si utilizza la rete LAN cablata, assicurarsi che il cavo LAN sia correttamente collegato.
- Se la stampante non viene rilevata in rete, accertarsi che la stampante sia accesa, quindi fare clic su **Aggiornamento (Update)**. Il rilevamento delle stampanti potrebbe richiedere alcuni

minuti. Se la stampante non viene ancora rilevata, collegare la macchina e il computer con un cavo USB, quindi fare clic su **Aggiornamento (Update)**.

- Se la stampante è utilizzata da un altro computer, viene visualizzata una schermata che informa l'utente di tale condizione.

»» Nota

- Questa voce ha la stessa funzione di **Aggiornamento (Refresh)** del menu **Visualizza (View)**.

3. Configurazione... (Configuration...)

Fare clic su questa opzione per configurare le impostazioni della stampante selezionata.

■ Schermata Configurazione

»» Nota

- Non è possibile configurare una stampante con lo stato **Non trovato (Not Found)**.
- Questa voce ha la stessa funzione di **Configurazione... (Configuration...)** nel menu **Impostazioni (Settings)**.

Menu di Canon IJ Network Tool

Il seguente menu viene visualizzato nella schermata **Canon IJ Network Tool**.

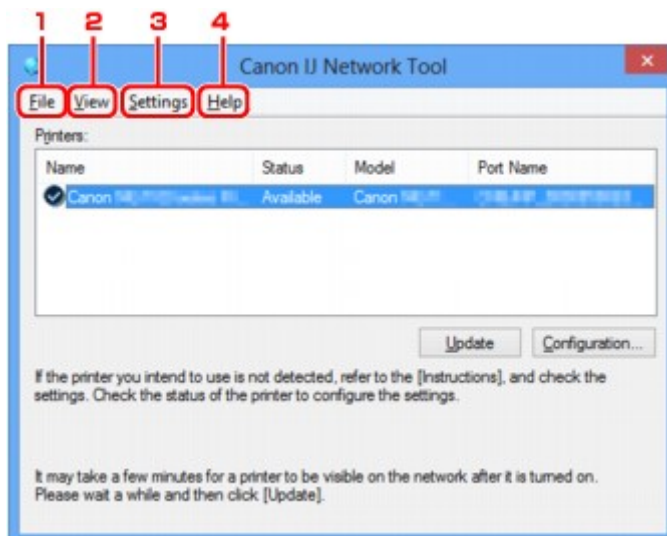

1. Menu **File**

Esci (Exit)

Consente di uscire da IJ Network Tool.

2. Menu **Visualizza (View)**

Stato (Status)

Consente di visualizzare la schermata **Stato (Status)** per verificare lo stato della connessione della stampante e della comunicazione wireless.

■ Schermata Stato

Aggiornamento (Refresh)

Consente di aggiornare e visualizzare il contenuto più recente di **Stampanti: (Printers:)** nella schermata **Canon IJ Network Tool**.

►►► Importante

- Per modificare le impostazioni di rete della stampante con IJ Network Tool, è necessario connetterla tramite LAN.
- Se per il nome viene visualizzata la voce **Driver assente (No Driver)**, associare la porta alla stampante.
 - [Se il driver della stampante non è associato a una porta](#)
- Se per lo stato viene visualizzata la voce **Non trovato (Not Found)**, controllare quanto segue:
 - Assicurarsi che il punto di accesso sia acceso.
 - Quando si utilizza la rete LAN cablata, assicurarsi che il cavo LAN sia correttamente collegato.
- Se la stampante su una rete non viene rilevata, assicurarsi che la stampante sia accesa, quindi selezionare **Aggiornamento (Refresh)**. Il rilevamento delle stampanti potrebbe richiedere alcuni minuti. Se la stampante non viene ancora rilevata, collegare la macchina e il computer con un cavo USB, quindi selezionare **Aggiornamento (Refresh)**.
- Se la stampante è utilizzata da un altro computer, viene visualizzata una schermata che informa l'utente di tale condizione.

►►► Nota

- Questa voce ha la stessa funzione di **Aggiornamento (Update)** nella schermata **Canon IJ Network Tool**.

Informazioni rete (Network Information)

Consente di visualizzare la schermata **Informazioni rete (Network Information)** per verificare le impostazioni di rete della stampante e del computer.

■ [Schermata Informazioni rete](#)

Visualizza avviso automaticamente (Display Warning Automatically)

Consente di attivare o disattivare la visualizzazione automatica della schermata delle istruzioni.

Quando si seleziona questo menu, viene visualizzata la schermata delle istruzioni se una o più porte non risultano disponibili per la stampa.

3. Menu Impostazioni (Settings)

Configurazione... (Configuration...)

Consente di visualizzare la schermata **Configurazione (Configuration)** per configurare le impostazioni della stampante selezionata.

■ [Schermata Configurazione](#)

►►► Nota

- Questa voce ha la stessa funzione di **Configurazione... (Configuration...)** nella schermata **Canon IJ Network Tool**.

Associa porta... (Associate Port...)

Consente di visualizzare la schermata **Associa porta (Associate Port)**, in cui è possibile associare una porta alla stampante.

■ [Schermata Associa porta](#)

Questo menu è disponibile se per la stampante selezionata viene visualizzata la voce **Driver assente (No Driver)**. L'associazione di una porta alla stampante ne consente l'utilizzo.

Manutenzione... (Maintenance...)

Consente di visualizzare la finestra di dialogo **Manutenzione (Maintenance)** per ripristinare le impostazioni di rete predefinite della stampante e per montare lo slot della scheda come unità di rete.

■ [Schermata Manutenzione](#)

4. Menu ? (**Help**)

Istruzioni (Instructions)

Consente di visualizzare questa guida.

Informazioni su (About)

Consente di visualizzare la versione di IJ Network Tool.

Schermata Stato

È possibile controllare lo stato e le prestazioni di connessione della stampante.

Per visualizzare la schermata **Stato (Status)**, selezionare **Stato (Status)** dal menu **Visualizza (View)**.

»»» Nota

- Questa schermata potrebbe non essere disponibile a seconda della stampante in uso.
- Quando si utilizza Rete cablata, **Livello segnale: (Signal Strength:)**, **Qualità del collegamento: (Link Quality:)** e **Valutazione avanzata... (Advanced Measurement...)** non sono disponibili.

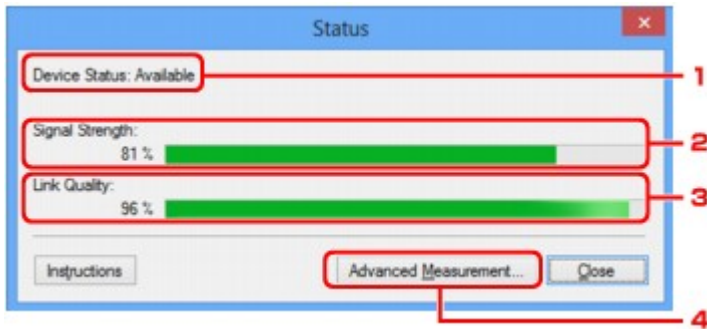

1. Stato della periferica: (Device Status:)

Lo stato della periferica viene visualizzato come **Disponibile (Available)** o **Non disponibile (Unavailable)**.

2. Livello segnale: (Signal Strength:)

Indica la potenza del segnale ricevuto dalla stampante, con un valore compreso tra 0% e 100%.

3. Qualità del collegamento: (Link Quality:)

Indica la qualità del segnale, con esclusione delle interferenze di comunicazione, con un valore compreso fra 0% e 100%.

4. Valutazione avanzata... (Advanced Measurement...)

Per esaminare le prestazioni di connessione fra la stampante e il punto di accesso o fra la stampante e il computer.

Quando si fa clic, viene visualizzato **Valutazione delle prestazioni di connessione (Connection Performance Measurement)**.

■ [Schermata Valutazione delle prestazioni di connessione](#)

Schermata Valutazione delle prestazioni di connessione

►►► Nota

- Questa schermata potrebbe non essere disponibile a seconda della stampante in uso.

Consente di eseguire la valutazione delle prestazioni di connessione.

■ ■ [Schermata Valutazione delle prestazioni di connessione \(Connection Performance Measurement\) \(schermata iniziale\)](#)

■ ■ [Schermata Valutazione delle prestazioni di connessione \(Connection Performance Measurement\) \(schermata di completamento\)](#)

Schermata Valutazione delle prestazioni di connessione (Connection Performance Measurement) (schermata iniziale)

Fare clic su **Avanti> (Next>)** per avviare la valutazione.

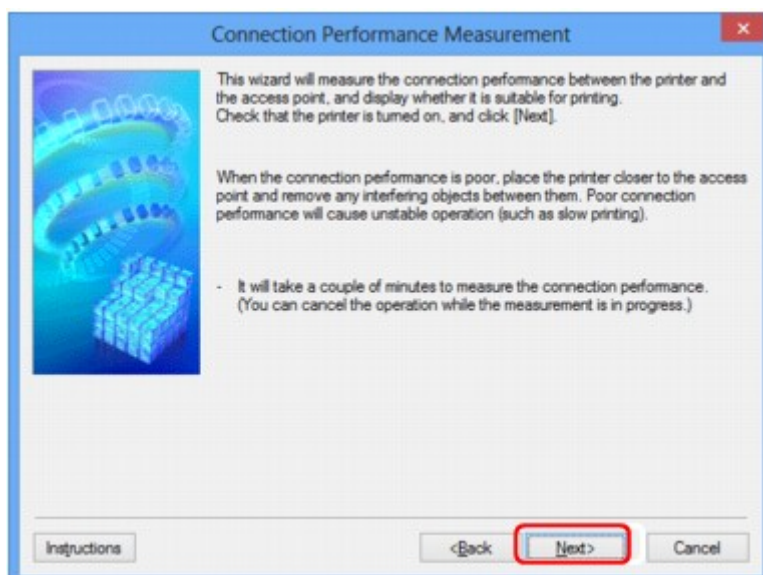

Schermata Valutazione delle prestazioni di connessione (Connection Performance Measurement) (schermata di completamento)

Consente di visualizzare il completamento della valutazione.

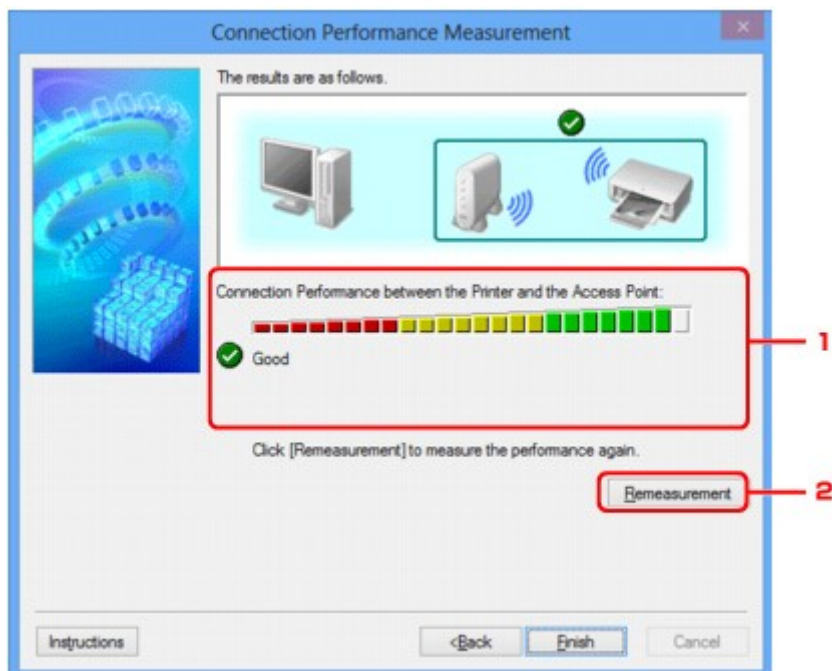

1. Prestazioni di connessione tra la stampante e il punto di accesso: (Connection Performance between the Printer and the Access Point:)

Un segno di spunta indica il risultato della valutazione delle prestazioni di connessione fra la stampante e il punto di accesso.

- ✓: prestazioni di connessione buone
- ⚠: prestazioni di connessione instabili
- ✗: impossibile effettuare la connessione
- ?: la valutazione è stata annullata o non è stato possibile effettuarla

2. Nuova valutazione (Remeasurement)

Consente di effettuare nuovamente la valutazione delle prestazioni di connessione.

»»» Nota

- Se vengono visualizzati messaggi in **Prestazioni di rete generali: (Overall Network Performance:)**, spostare la macchina e il punto di accesso come indicato per migliorare le prestazioni.

Schermata Manutenzione

Consente di effettuare le operazioni di **Inizializzazione delle impostazioni (Setting Initialization)** e **Installazione in rete dello slot della scheda (Network Setup of the Card Slot)**.

Per visualizzare la schermata **Manutenzione (Maintenance)**, selezionare **Manutenzione... (Maintenance...)** dal menu **Impostazioni (Settings)**.

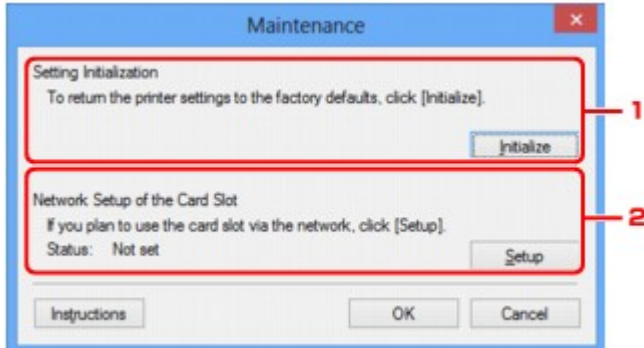

1. Inizializzazione delle impostazioni (Setting Initialization)

Consente di ripristinare tutte le impostazioni di rete predefinite della stampante. Fare clic su **Inizializza (Initialize)** per visualizzare la schermata **Inizializza impostazioni (Initialize Settings)**, quindi fare clic su **Sì (Yes)** per inizializzare le impostazioni di rete della stampante. Non spegnere la stampante durante l'inizializzazione. Al termine dell'inizializzazione, fare clic su **OK**.

L'esecuzione dell'inizializzazione durante la connessione alla rete wireless determinerà l'interruzione della connessione. Pertanto, effettuare l'impostazione con il CD-ROM di installazione oppure seguendo le istruzioni sul nostro sito Web.

2. Installazione in rete dello slot della scheda (Network Setup of the Card Slot)

»» Nota

- Questa voce potrebbe non essere disponibile a seconda della stampante in uso.

Stato (Status) consente di visualizzare se lo slot della scheda è associato come unità di rete.

Quando si fa clic, viene visualizzato **Installazione in rete dello slot della scheda (Network Setup of the Card Slot)**.

■ [Schermata Installazione in rete dello slot della scheda](#)

Schermata Installazione in rete dello slot della scheda

►►► Nota

- Questa schermata potrebbe non essere disponibile a seconda della stampante in uso.

Consente di visualizzare le impostazioni dello slot della scheda, nonché di associare uno slot della scheda di rete come unità di rete del computer.

Viene visualizzato quando si fa clic su **Installazione (Setup)** nella schermata **Manutenzione (Maintenance)**.

■ [Schermata Installazione in rete dello slot della scheda \(Network Setup of the Card Slot\) \(schermata di impostazione\)](#)

■ [Schermata Installazione in rete dello slot della scheda \(Network Setup of the Card Slot\) \(schermata di errore di impostazione\)](#)

►►► Nota

- È possibile modificare le impostazioni di rete della stampante utilizzando IJ Network Tool tramite una connessione USB dopo l'inizializzazione delle impostazioni LAN. Per modificare le impostazioni di rete utilizzando IJ Network Tool, attivare preventivamente le impostazioni LAN.

Schermata Installazione in rete dello slot della scheda (Network Setup of the Card Slot) (schermata di impostazione)

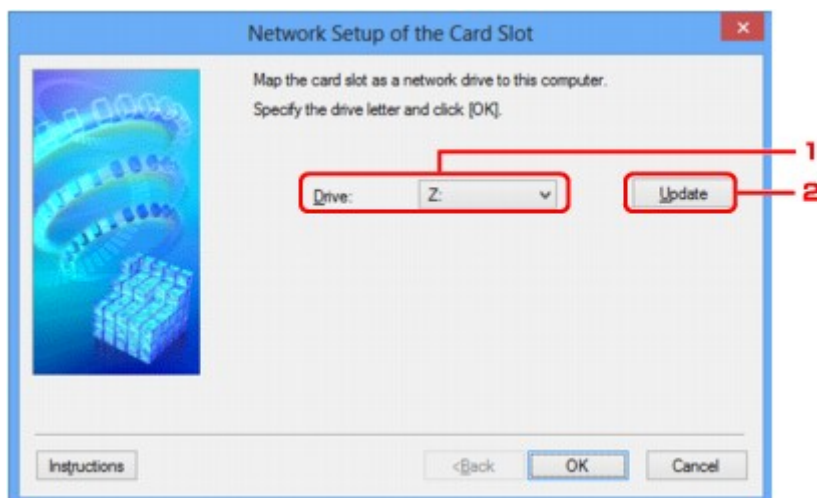

1. Unità: (Drive:)

Selezionare la lettera dell'unità da assegnare all'unità di rete.

2. Aggiornamento (Update)

Consente di ricaricare le lettere dell'unità non assegnate in **Computer (Risorse del computer (My Computer))** in Windows XP e di visualizzarle nell'elenco **Unità: (Drive:)**.

Schermata Installazione in rete dello slot della scheda (Network Setup of the Card Slot) (schermata di errore di impostazione)

Viene visualizzato in caso di errore di impostazione di rete dello slot della scheda.

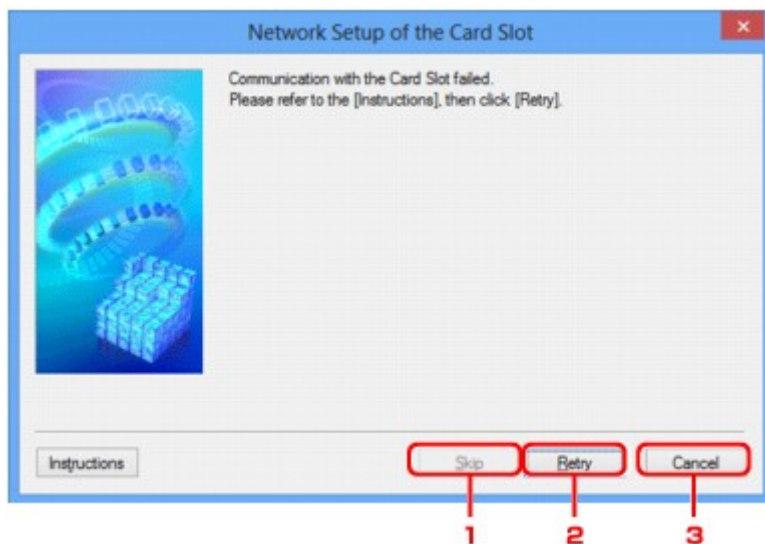

1. Ignora (Skip)

Consente di completare l'impostazione senza assegnare un'unità di rete allo slot della scheda.

2. Riprova (Retry)

Consente di tornare alla schermata **Installazione in rete dello slot della scheda (Network Setup of the Card Slot)** e di eseguire nuovamente l'associazione dell'unità di rete.

3. Annulla (Cancel)

Consente di annullare l'impostazione dello slot della scheda. Se IJ Network Tool viene eseguito in una rete wireless, il pulsante **Annulla (Cancel)** viene visualizzato in grigio e non risulta selezionabile.

Schermata Associa porta

Consente di associare una porta creata a un driver della stampante.

Selezionare la stampante di cui si desidera modificare l'associazione e fare clic su **OK**.

»»» Nota

- Non è possibile utilizzare la stampante finché il relativo driver non è associato alla porta.

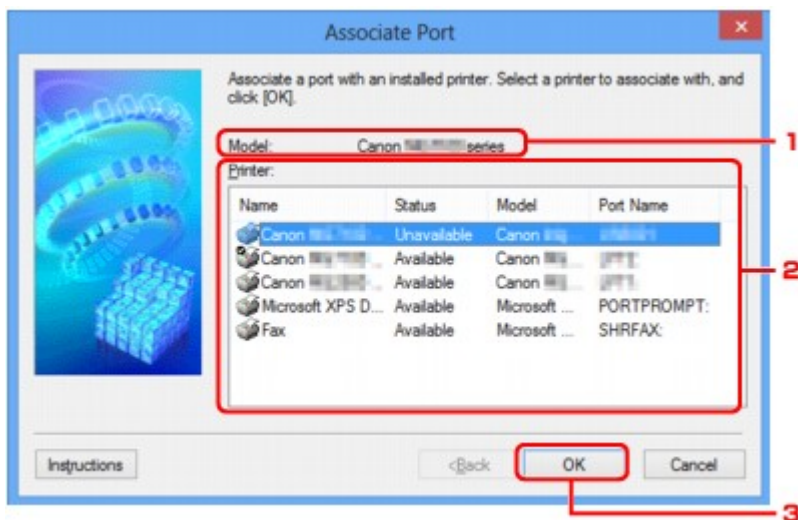

1. Modello: (Model:)

Consente di visualizzare il nome della periferica specificata come porta di destinazione.

Se non è compilato, il nome della periferica non viene rilevato.

2. Stampante: (Printer:)

Consente di visualizzare il driver della stampante installato nel computer.

Selezionare la stampante di cui si desidera modificare l'associazione.

3. OK

Consente di effettuare l'associazione.

Schermata Informazioni rete

Consente di visualizzare le informazioni di rete impostate per le stampanti e i computer.

Per visualizzare la schermata **Informazioni rete (Network Information)**, selezionare **Informazioni rete (Network Information)** dal menu **Visualizza (View)**.

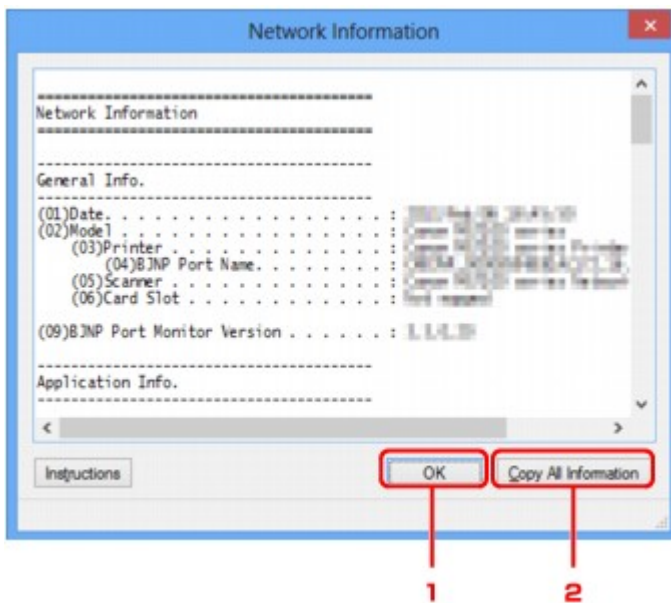

1. OK

Consente di tornare alla schermata **Canon IJ Network Tool**.

2. Copia tutte le informazioni (Copy All Information)

Tutte le informazioni di rete visualizzate vengono copiate negli Appunti.

Appendice per la comunicazione di rete

- **Uso dello slot della scheda in rete**
- **Se il driver della stampante non è associato a una porta**
- **Termini tecnici**
- **Limitazioni**
- **Informazioni sul firewall**

Uso dello slot della scheda in rete

»»» Nota

- Questa schermata potrebbe non essere disponibile a seconda della stampante in uso.

■ ■ ■ [Installazione dello slot della scheda come unità di rete](#)

■ ■ ■ [Limitazioni per l'uso dello slot della scheda in rete](#)

Installazione dello slot della scheda come unità di rete

Per utilizzare lo slot della scheda in una rete è necessario montarlo.

Per montare lo slot della scheda come unità di rete, attenersi alla seguente procedura.

1. Inserire una scheda di memoria nello slot della scheda della macchina.
2. [Avviare IJ Network Tool.](#)
3. Selezionare la macchina in **Stampanti: (Printers:)**.
4. Selezionare **Manutenzione... (Maintenance...)** dal menu **Impostazioni (Settings)**.
5. Fare clic su **Installazione (Setup)**.

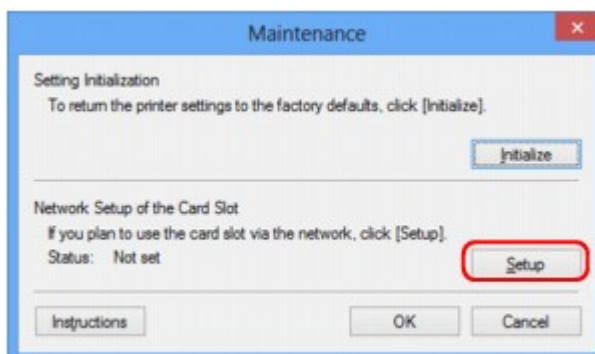

6. Specificare la lettera dell'unità, quindi fare clic su **OK**.

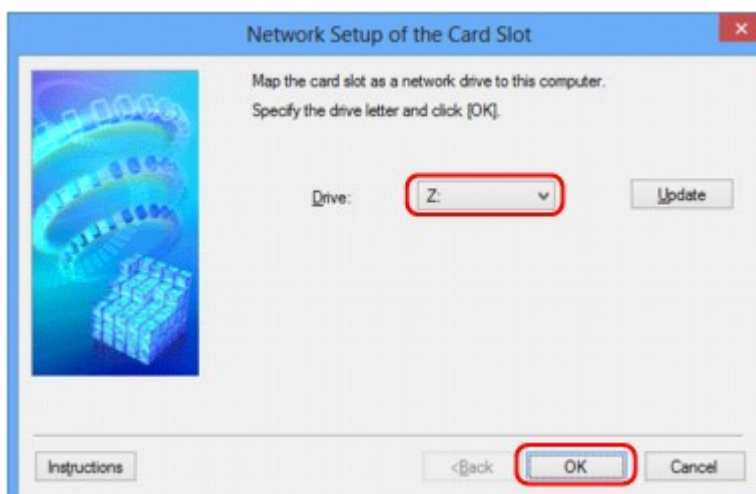

7. Assicurarsi che lo slot della scheda sia montato.

Quando viene montato lo slot della scheda, la seguente icona viene visualizzata in **Computer** o **Risorse del computer (My Computer)**.

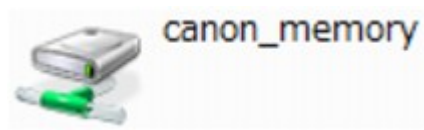

Limitazioni per l'uso dello slot della scheda in rete

- Lo slot della scheda può essere condiviso da più computer, se la macchina è connessa a una rete. Ciò significa che più computer possono leggere simultaneamente i file della scheda di memoria inserita nello slot della scheda. Quando tuttavia un computer effettua la scrittura di un file nella scheda di memoria, gli altri computer non potranno accedere a tale file.
- Se il computer in uso appartiene a un dominio, potrebbe non essere possibile montare lo slot della scheda come unità di rete.
- Se si utilizza una scheda di memoria in cui sono stati salvati file di grandi dimensioni o un ingente numero di file, si potrebbero generare molti accessi alla scheda stessa. In questo caso, potrebbe non essere possibile utilizzare la scheda di memoria oppure il funzionamento della stessa potrebbe risultare rallentato. Utilizzare la scheda dopo l'accensione della spia di **accesso** della macchina.
- Quando si accede all'unità di rete dello slot della scheda in rete, i nomi dei file composti da un massimo di otto lettere minuscole (esclusa l'estensione) potrebbero venire visualizzati in lettere maiuscole.

Ad esempio, il nome del file "abcdefg.doc" verrà visualizzato come "ABCDEFGG.DOC", mentre "AbcdeFG.doc" non verrà modificato.

Il file non viene in realtà ridenominato, ma la visualizzazione del nome risulta diversa.

- Se si attiva una scheda di memoria nello slot della scheda della macchina in modo che sia accessibile in scrittura solo da un computer collegato tramite USB, non è possibile accedere all'unità di rete dello slot della scheda. D'altro canto, se si attiva la scheda in modo che sia accessibile in scrittura solo da un computer collegato tramite LAN, lo slot della scheda non viene rilevato tramite USB. Accertarsi che l'impostazione dello slot della scheda sia selezionata in modo corretto per il tipo di connessione utilizzato.

Per leggere i file di una scheda di memoria tramite USB e in rete, disattivare la funzione di scrittura dei file in una scheda di memoria da computer. Con questa impostazione non sarà possibile scrivere file su una scheda di memoria.

- Se si attiva una scheda di memoria nello slot della scheda della macchina in modo che sia accessibile in scrittura solo da un computer collegato tramite LAN, è possibile scrivere file in una scheda di memoria da un computer connesso a una rete. Tuttavia, con questa impostazione si rischia che i dati della scheda di memoria vengano attaccati da virus oppure siano consultati senza autorizzazione.

Si consiglia di utilizzare la funzione di controllo dell'accesso della macchina oppure di collegarsi a Internet tramite un router. Per informazioni sull'uso di un router, rivolgersi al proprio fornitore di servizi Internet oppure a un produttore di periferiche di rete.

- Se si scrivono file su una scheda di memoria in rete quando IJ Network Scanner Selector EX non è in esecuzione, la data di modifica dei file potrebbe non essere corretta. Assicurarsi di avere avviato IJ Network Scanner Selector EX prima di scrivere i file su una scheda di memoria in rete. Per ulteriori

informazioni, consultare "Menu e schermata delle impostazioni di IJ Network Scanner Selector EX" nella pagina iniziale del *Manuale online* del prodotto.

Se il driver della stampante non è associato a una porta

Se viene visualizzato **Driver assente (No Driver)** come nome della stampante nella schermata **Canon IJ Network Tool**, il driver della stampante non è associato a una porta creata.

Per associare una porta al driver della stampante, attenersi alla seguente procedura.

1. [Avviare IJ Network Tool](#).
2. Selezionare la stampante visualizzata come **Driver assente (No Driver)** in **Nome (Name)**.
3. Selezionare **Associa porta... (Associate Port...)** dal menu **Impostazioni (Settings)**.

Viene visualizzata la schermata **Associa porta (Associate Port)**.

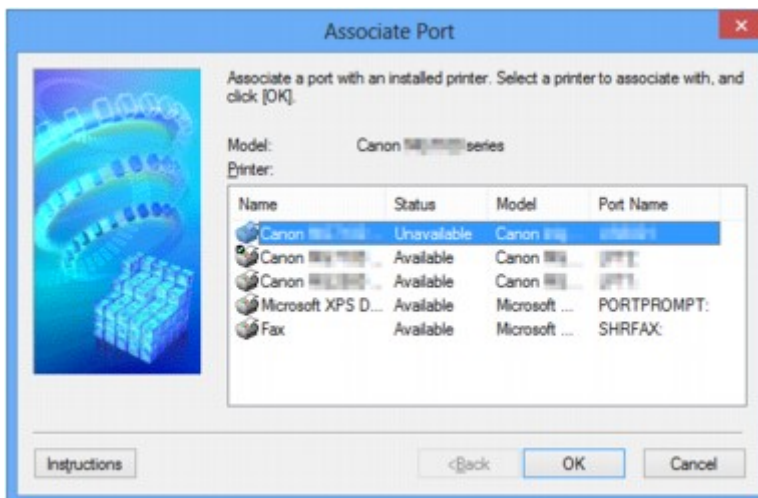

4. Selezionare una stampante da associare a una porta.

L'elenco delle stampanti in cui è installato il driver della stampante è visualizzato in **Stampante: (Printer:)** nella schermata **Associa porta (Associate Port)**. Selezionare una stampante da associare a una porta creata.

5. Fare clic su **OK**.

Termini tecnici

In questa sezione vengono spiegati i termini tecnici utilizzati nel manuale.

[A](#)

[B](#)

[C](#)

[D](#)

[E](#)

[F](#)

[G](#)

[H](#)

[I](#)

[J](#)

[K](#)

[L](#)

[M](#)

[N](#)

[O](#)

[P](#)

[Q](#)

[R](#)

[S](#)

[T](#)

[U](#)

[V](#)

[W](#)

[X](#)

[Y](#)

[Z](#)

A

- **Punto di accesso (Access Point)**

Un ricetrasmittitore wireless o una stazione base che riceve informazioni dai client wireless/dalla macchina e li ritrasmette. Necessario in una rete di infrastrutture.

- **Ad hoc**

Impostazione della macchina e del computer client in base alla quale la comunicazione wireless viene effettuata su base peer-to-peer. Ad esempio, tutti i client con lo stesso SSID/nome di rete comunicano direttamente gli uni con gli altri. Non è necessario un punto di accesso. Questa macchina non supporta la comunicazione ad hoc.

- **Password amministratore (Admin Password)**

La password dell'amministratore in IJ Network Tool utilizzata per limitare l'accesso agli utenti della rete. È necessario immetterla per accedere alla stampante e modificare le impostazioni della stampante.

Se le impostazioni di rete della stampante sono quelle predefinite, non è necessario immettere la password dell'amministratore.

- **AES**

Metodo di crittografia. Facoltativo per WPA. Un algoritmo crittografico sicuro adottato dagli enti governativi degli Stati Uniti per l'elaborazione delle informazioni.

- **Metodo di autenticazione (Authentication Method)**

Metodo utilizzato da un punto di accesso per autenticare una stampante tramite una rete wireless. Questi metodi sono reciprocamente compatibili.

Quando si utilizza WEP come metodo di crittografia, il metodo di autenticazione è in grado di gestire l'impostazione **Sistema aperto (Open System)** o **Chiave condivisa (Shared Key)**.

Per WPA/WPA2, il metodo di autenticazione è PSK.

- **Auto**

La stampante modifica automaticamente il proprio metodo di autenticazione per corrispondere al punto di accesso.

- **Sistema aperto (Open System)**

Con questo metodo di autenticazione, il partner di comunicazione viene autenticato senza utilizzare la chiave WEP anche se è selezionata l'opzione **Usa WEP (Use WEP)**.

- **Chiave condivisa (Shared Key)**

Con questo metodo di autenticazione, il partner di comunicazione viene autenticato con la chiave WEP impostata per la crittografia.

B

- **Bonjour**

Servizio incorporato nel sistema operativo Mac OS X che consente di rilevare automaticamente le periferiche collegabili in una rete.

C

- **Canale**

Il canale di frequenza per la comunicazione wireless. Nella modalità infrastruttura, il canale viene automaticamente modificato per corrispondere a quello impostato per il punto di accesso. Questa macchina supporta i canali da 1 a 13. Il numero di canali utilizzabili per la rete LAN wireless varia in base alla regione o al paese.

D

- **Gateway predefinito (Default Gateway)**

Un dispositivo di trasmissione che consente di effettuare la connessione a un'altra rete, come un router o un computer.

- **Funzionalità server DHCP (DHCP server functionality)**

Il router o il punto di accesso assegna automaticamente un indirizzo IP a ogni avvio della stampante o del PC in rete.

- **Server DNS (DNS server)**

Server che converte i nomi dei dispositivi in indirizzi IP. Quando si specificano gli indirizzi IP manualmente, specificare l'indirizzo del server primario e di quello secondario.

F

- **Firewall**

Sistema che impedisce l'accesso non autorizzato alla rete da parte di un computer. Per impedire l'accesso è possibile utilizzare la funzione firewall di un router a banda larga, il software di protezione installato nel computer oppure il sistema operativo del computer.

I

- **IEEE 802.11b**

Standard internazionale per le reti LAN wireless che utilizzano l'intervallo di frequenza a 2,4 GHz con una produttività di un massimo di 11 Mbps.

- **IEEE 802.11g**

Standard internazionale per le reti LAN wireless che utilizzano l'intervallo di frequenza a 2,4 GHz con una produttività di un massimo di 54 Mbps. Compatibile con 802.11b.

- **IEEE 802.11n**

Standard internazionale per LAN wireless che utilizza intervalli di frequenza da 2,4 GHz e 5 GHz. Anche se si utilizzano due o più antenne simultaneamente o si ottiene una velocità di trasferimento maggiore utilizzando più canali di comunicazione contemporaneamente, l'apparato collegato potrebbe influire sulla velocità di trasmissione.

Alla velocità di trasferimento massima di 600 Mbps, è possibile comunicare con più terminali di computer in un raggio di circa dodici metri.

Compatibile con 802.11b e 802.11g.

- **Infrastruttura**

Configurazione della macchina e del computer client in cui tutte le comunicazioni wireless passano attraverso un punto di accesso.

- **Indirizzo IP**

Un numero univoco formato da quattro parti separate da punti. Tutte le periferiche di rete collegate a Internet dispongono di un indirizzo IP. Esempio: 192.168.0.1

L'indirizzo IP viene in genere assegnato automaticamente da un punto di accesso o un server DHCP del router.

- **IPv4/IPv6**

Protocolli di rete utilizzati su Internet. IPv4 utilizza indirizzi a 32 bit, mentre IPv6 utilizza quelli a 128 bit.

K

- **Formato chiave (Key Format)**

Selezionare **ASCII** o **Esadecimale (Hex)** come formato della chiave WEP. Il carattere utilizzabile per la chiave WEP varia in base ai formati di chiave selezionati.

- ASCII

Stringa di 5 o 13 caratteri che può includere caratteri alfanumerici e trattini bassi "_". Opera una distinzione fra lettere maiuscole e minuscole.

- Hex

Stringa di 10 o 26 cifre che può contenere valori esadecimali (0 - 9, A - F e a - f).

- **Lunghezza chiave (Key Length)**

La lunghezza della chiave WEP. È possibile selezionare 64 bit o 128 bit. Le chiavi di lunghezza superiore consentono di impostare una chiave WEP più complessa.

L

- **Qualità del collegamento (Link Quality)**

Lo stato della connessione tra il punto di accesso e la stampante con esclusione delle interferenze viene indicato con un valore compreso tra 0 e 100%.

- **LPR**

Un protocollo di stampa indipendente dalla piattaforma utilizzato nelle reti TCP/IP. Non è supportato dalla comunicazione bidirezionale.

M

- **Indirizzo MAC (MAC Address)**

Nota anche come indirizzo fisico. Un identificativo hardware univoco e permanente assegnato dal produttore alle periferiche di rete. Gli indirizzi MAC hanno una lunghezza di 48 bit e sono scritti come numeri esadecimali separati da due punti, ad esempio 11:22:33:44:55:66.

O

- **Stato funzionamento (Operation Status)**

Indica se la stampante può essere utilizzata o meno.

P

- **Server proxy (Proxy server)**

Server che collega un computer connesso tramite LAN a Internet. Quando si utilizza un server proxy, specificare l'indirizzo e il numero di porta del server proxy.

- **PSK**

Un metodo di crittografia utilizzato da WPA/WPA2.

R

- **Router**

Un dispositivo di trasmissione per effettuare la connessione a un'altra rete.

S

- **Livello segnale (Signal Strength)**

La potenza del segnale ricevuto dalla stampante dal punto di accesso viene indicata con un valore compreso tra 0 e 100%.

- **SSID**

Etichetta univoca per rete LAN wireless. Viene spesso rappresentata come nome di rete o nome del punto di accesso.

L'SSID consente di distinguere una rete LAN wireless da un'altra per evitare interferenze.

La stampante e tutti i client di una rete wireless devono utilizzare lo stesso SSID per essere in grado di comunicare gli uni con gli altri. Il SSID può avere una lunghezza massima di 32 caratteri ed è composto da caratteri alfanumerici. È anche possibile fare riferimento al SSID con il relativo nome di rete.

- **Mascheramento (Stealth)**

In modalità di mascheramento, i punti di accesso risultano nascosti poiché non vengono trasmessi i relativi SSID. Per accedere al punto di accesso e rilevarlo, il client deve specificare l'SSID.

- **Subnet mask**

L'indirizzo IP include due componenti: l'indirizzo di rete e l'indirizzo host. Subnet mask utilizzata per calcolare l'indirizzo della subnet mask dall'indirizzo IP. La subnet mask viene in genere assegnata automaticamente da un punto di accesso o un server DHCP del router.

Esempio:

Indirizzo IP: 192.168.127.123

Subnet mask: 255.255.255.0

Indirizzo subnet mask: 192.168.127.0

T

- **TCP/IP**

Suite di protocolli di comunicazione utilizzata per la connessione degli host su Internet o su una rete LAN. Questo protocollo consente a vari terminali di comunicare gli uni con gli altri.

- **TKIP**

Protocollo di crittografia utilizzato da WPA/WPA2.

U

- **USB**

Interfaccia seriale progettata per consentire di eseguire la connessione a caldo delle periferiche, ad esempio collegandole e scollegandole senza spegnerle.

W

- **WCN (Windows Connect Now)**

Gli utenti di Windows Vista o versione successiva possono ottenere le informazioni sulle impostazioni tramite rete wireless (WCN-NET).

- **WEP/Chiave WEP**

Metodo di crittografia utilizzato da IEEE 802.11. Chiave di protezione condivisa utilizzata per crittografare e decrittografare i dati inviati su reti wireless. Questa stampante supporta lunghezze delle chiavi di 64 bit o 128 bit, formati di chiavi di codice ASCII o esadecimale e numeri di chiavi compresi fra 1 e 4.

- **Wi-Fi**

Associazione internazionale che certifica l'interoperabilità dei prodotti LAN wireless in base alla specifica IEEE 802.11.

Questa macchina è un prodotto autorizzato Wi-Fi.

- **Rete wireless (Wireless LAN)**

Una rete che, anziché essere collegata con cavi fisici, è connessa mediante una tecnologia wireless, ad esempio Wi-Fi.

- **WPA**

Struttura di sicurezza presentata da Wi-Fi Alliance nell'ottobre 2002. La protezione risulta più efficace rispetto alla chiave WEP.

- Autenticazione (Authentication)

WPA definisce i seguenti metodi di autenticazione: PSK, utilizzabile senza un server di autenticazione, e WPA-802.1x, che richiede un server di autenticazione.

Questa macchina supporta WPA-PSK.

- Passphrase

Una chiave crittografata utilizzata per eseguire l'autenticazione WPA-PSK.

La passphrase deve essere una stringa composta da 8 a 63 caratteri alfanumerici oppure un valore esadecimale a 64 cifre.

- **WPA2**

Struttura di protezione presentata da Wi-Fi Alliance nel settembre 2004 come versione successiva di WPA. Offre un meccanismo di crittografia più sicuro tramite lo standard AES (Advanced Encryption Standard).

- Autenticazione (Authentication)

WPA2 definisce i seguenti metodi di autenticazione: PSK, utilizzabile senza un server di autenticazione, e WPA2-802.1x, che richiede un server di autenticazione.

Questa macchina supporta WPA2-PSK.

- Passphrase

Una chiave crittografata utilizzata per eseguire l'autenticazione WPA2-PSK.

La passphrase deve essere una stringa composta da 8 a 63 caratteri alfanumerici oppure un valore esadecimale a 64 cifre.

- **WPS (Wi-Fi Protected Setup)**

WPS è uno standard per la creazione semplice e sicura di una rete wireless.

In WPS vengono utilizzati due metodi principali:

immissione PIN: un metodo obbligatorio per la configurazione di tutte le periferiche certificate WPS

PBC (Push Button Configuration): un pulsante fisico presente nell'hardware o un pulsante simulato nel software.

Limitazioni

Se si utilizza una stampante nella rete wireless, la stampante potrebbe riconoscere i sistemi wireless presenti. Per crittografare la trasmissione wireless, si consiglia di impostare una chiave di rete (WEP, WPA o WPA2) nel punto di accesso. Non è possibile garantire la comunicazione wireless con un prodotto non conforme allo standard Wi-Fi.

La connessione a un numero eccessivo di computer potrebbe incidere sulle prestazioni della stampante, ad esempio sulla velocità.

Informazioni sul firewall

Un firewall è una funzione del software di protezione installato nel computer oppure del sistema operativo del computer, progettata per impedire l'accesso non autorizzato alla rete.

Precauzioni per quando è abilitata la funzione firewall

- Una funzione firewall potrebbe limitare le comunicazioni fra una stampante e un computer. Ciò potrebbe disabilitare l'impostazione e le comunicazioni della stampante.
- Durante l'impostazione della stampante, potrebbe venire richiesto di abilitare o disabilitare le comunicazioni, in base alla funzione firewall del software di protezione o del sistema operativo. In questo caso, scegliere di abilitare le comunicazioni.
- Quando si utilizza IJ Network Tool, potrebbe venire richiesto di abilitare o disabilitare le comunicazioni, in base alla funzione firewall del software di protezione o del sistema operativo. In questo caso, scegliere di abilitare le comunicazioni.
- Se non è possibile impostare la stampante, disabilitare temporaneamente la funzione firewall del software di protezione o del sistema operativo.

►►► Importante

- Se si disattiva la funzione Firewall, è preferibile disconnettere la rete da Internet.

- Alcune applicazioni, come il software di configurazione di rete, hanno la priorità rispetto alle impostazioni del firewall. Verificare preventivamente le impostazioni dell'applicazione.
- Se la stampante in uso è impostata su **Ottieni indirizzo IP automaticamente (Get IP address automatically)**, l'indirizzo IP cambia ogni volta che la stampante si connette alla rete. Ciò potrebbe disabilitare l'impostazione e le comunicazioni della stampante, in base alle impostazioni del firewall. In questo caso, modificare le impostazioni del firewall o assegnare un indirizzo IP fisso alla stampante. Per impostare un indirizzo IP, è possibile utilizzare IJ Network Tool.

■ [Modifica delle impostazioni nella scheda Rete wireless](#)

■ [Modifica delle impostazioni nella scheda LAN wired](#)

Quando si assegna un indirizzo IP fisso alla stampante, è necessario specificare un indirizzo IP con cui possa comunicare il computer.

►►► Nota

- Per informazioni sulle impostazioni del firewall del sistema operativo o del software di protezione, consultare il manuale di istruzioni del computer o del software oppure contattare i relativi produttori.

Suggerimenti per garantire una qualità di stampa ottimale

- **Informazioni utili sull'inchiostro**
- **Punti chiave per un risultato di stampa ottimale**
- **Verificare di aver definito le impostazioni richieste dopo avere caricato la carta**
- **Annullamento di un processo di stampa**
- **Precauzioni per l'uso della stampante**
- **Punti chiave per garantire una qualità di stampa ottimale continuativa**
- **Precauzioni per il trasporto sicuro della stampante**

Informazioni utili sull'inchiostro

Come viene utilizzato l'inchiostro per scopi diversi dalla stampa?

L'inchiostro può essere utilizzato per scopi diversi dalla stampa.

Quando si utilizza la stampante Canon per la prima volta dopo aver installato i serbatoi d'inchiostro forniti, viene consumata una piccola quantità di inchiostro per riempire gli ugelli della testina di stampa al fine di consentire la stampa. Per questo motivo, il numero di fogli che è possibile stampare con i primi serbatoi d'inchiostro utilizzati è inferiore a quello prodotto con i serbatoi d'inchiostro installati in un secondo momento.

I costi relativi alla stampa indicati negli opuscoli o nei siti Web si basano sui dati di consumo ricavati non dal primo serbatoio d'inchiostro/cartuccia di inchiostro, ma dal serbatoio d'inchiostro/cartuccia di inchiostro successivo.

L'inchiostro viene talvolta utilizzato per mantenere la qualità di stampa ottimale.

Per garantire prestazioni ottimali, la stampante Canon esegue automaticamente la pulizia in funzione del suo stato. Durante la pulizia della stampante viene consumata una piccola quantità di inchiostro. In tal caso, è possibile che vengano utilizzate tutte le cartucce di colore.

[Funzione di pulizia]

La funzione di pulizia della stampante aiuta ad assorbire le bolle d'aria o l'inchiostro dagli ugelli, impedendo così l'ostruzione di questi ultimi o che venga prodotta una stampa di scarsa qualità.

La stampa in bianco e nero utilizza l'inchiostro a colori?

La stampa in bianco e nero potrebbe anche utilizzare inchiostro diverso da quello nero in base al tipo di carta e alle impostazioni del driver della stampante. Ciò significa che l'inchiostro a colori potrebbe consumarsi anche quando si stampa in bianco e nero.

Perché la stampante dispone di due serbatoi d'inchiostro nero?

La stampante include due tipi di inchiostro nero: dye ink (BK) e inchiostro a pigmenti (PGBK).

L'inchiostro dye ink viene utilizzato principalmente per la stampa di foto, figure e così via, mentre quello a pigmenti viene utilizzato per i documenti di testo. Questi due tipi di inchiostro hanno applicazioni diverse. Pertanto, se uno dei due si esaurisce, l'altro non verrà utilizzato. Se uno dei due inchiostri si esaurisce, è necessario sostituire il serbatoio d'inchiostro.

Questi due inchiostri vengono utilizzati automaticamente in base al tipo di carta e alle impostazioni del driver della stampante. Non è possibile alternare manualmente l'utilizzo dei due tipi di inchiostro.

L'indicatore luminoso dell'inchiostro indica che l'inchiostro si sta esaurendo.

La parte interna del serbatoio d'inchiostro è composta da (A) l'area in cui è conservato l'inchiostro e (B) la spugna con l'inchiostro assorbito.

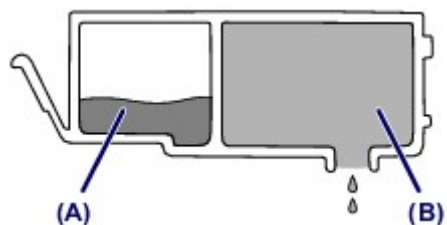

Quando l'inchiostro (A) si esaurisce, l'indicatore luminoso dell'inchiostro lampeggia lentamente per indicare che l'inchiostro si sta esaurendo.

Quindi, quando l'inchiostro (B) si esaurisce, l'indicatore luminoso dell'inchiostro lampeggia per indicare che è necessario sostituire il serbatoio d'inchiostro.

■ [Verifica dello stato dell'inchiostro con gli indicatori luminosi dell'inchiostro](#)

Punti chiave per un risultato di stampa ottimale

Verificare sempre lo stato della stampante prima di avviare la stampa!

- La testina di stampa non presenta problemi?

Se un ugello della testina di stampa è ostruito, la stampa risulterà sbiadita e si sprecherà la carta. Stampare il test di controllo degli ugelli per verificare le condizioni della testina di stampa.

■ [Procedura di manutenzione](#)

- La parte interna della stampante è sporca di inchiostro?

Dopo avere effettuato molte stampe o utilizzato la funzione di stampa senza bordi, le aree attraversate dai fogli possono sporcarsi di inchiostro. Pulire l'interno della stampante con la funzione [Pulizia lastra inferiore](#).

Verificare che la procedura di caricamento della carta sia corretta!

- La carta è stata caricata con l'orientamento corretto?

Caricare la carta nel vassoio posteriore CON IL LATO DI STAMPA RIVOLTO VERSO DI SÉ.

■ [Caricamento della carta](#)



- La carta è arrotolata?

L'utilizzo di carta arrotolata causa inceppamenti. Se la carta è arrotolata, appiattirla prima di ricaricarla nel vassoio.

■ "Caricare la carta dopo aver eliminato le pieghe." in [Carta macchiata/Superficie stampata graffiata](#)

Verificare di aver definito le impostazioni richieste dopo avere caricato la carta

Se l'impostazione del tipo di supporto non è quella corretta per la carta caricata, i risultati di stampa potrebbero essere insoddisfacenti. Dopo avere caricato la carta, assicurarsi di selezionare l'impostazione del tipo di supporto adeguata in base alla carta caricata.

■ [Risultati di stampa non soddisfacenti](#)

Esistono diversi tipi di carta, tra cui la carta con rivestimento speciale sulla superficie per stampare foto di ottima qualità e la carta normale adatta per stampare documenti standard.

Ciascun tipo di supporto include impostazioni predefinite, ad esempio in che modo l'inchiostro viene utilizzato e rilasciato, la distanza dagli ugelli e così via, in modo da stampare su tale tipo di supporto con una qualità ottimale delle immagini.

Ciò consente di stampare con le impostazioni più adeguate per il tipo di supporto caricato semplicemente selezionando tale tipo di supporto.

Annullamento di un processo di stampa

Non premere mai il pulsante ON!

Se si preme il pulsante **ON** mentre la stampa è in corso, i dati di stampa inviati dal computer rimangono in coda nella stampante e potrebbe non essere possibile continuare a stampare.

Per annullare la stampa, premere il pulsante **RIPRENDI/ANNULLA (RESUME/CANCEL)**.

Precauzioni per l'uso della stampante

Non collocare alcun oggetto sul coperchio superiore!

Non collocare alcun oggetto sul coperchio superiore. Tale oggetto cadrà nel vassoio posteriore quando il coperchio superiore verrà aperto, provocando il malfunzionamento della stampante. Posizionare inoltre la stampante in maniera tale che non possano cadere oggetti su di essa.

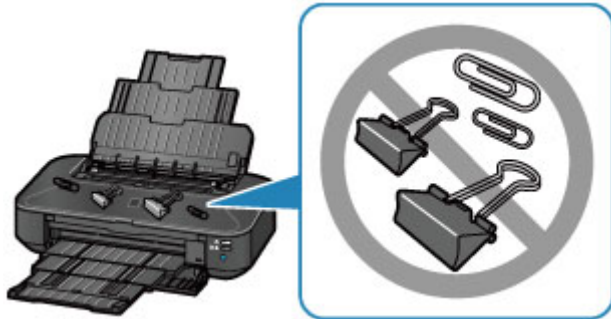

Punti chiave per garantire una qualità di stampa ottimale continuativa

Per una qualità di stampa ottimale è necessario evitare l'essiccazione o l'ostruzione della testina di stampa. Per una qualità di stampa ottimale, attenersi sempre alle seguenti regole.

Non scollegare mai il cavo di alimentazione se la stampante non è spenta.

Quando si preme il pulsante **ON** per spegnere, la stampante protegge automaticamente con un apposito coperchietto la testina di stampa (ugelli) per impedirne l'essiccazione. Se si scollega il cavo di alimentazione dalla presa di corrente prima dello spegnimento della spia **ALIMENTAZIONE (POWER)**, il cappuccio protettivo non verrà posizionato correttamente sulla testina di stampa, con la conseguente essiccazione oppure l'ostruzione degli ugelli.

Quando si [scollega il cavo di alimentazione](#), assicurarsi che la spia **ALIMENTAZIONE (POWER)** sia spenta.

Utilizzo sporadico della stampante!

Proprio come la punta di un pennarello poco utilizzato si secca e non scrive più anche se il cappuccio è chiuso correttamente, la testina di stampa potrebbe seccarsi o ostruirsi se la stampante non viene utilizzata per lungo tempo.

Si consiglia di utilizzare la stampante almeno una volta al mese.

►► Nota

- A seconda del tipo di carta utilizzato, le stampe potrebbero diventare sfocate se si passa un evidenziatore o un pennarello sull'area stampata oppure stingere se si bagnano o vengono toccate con le mani sudate.

Precauzioni per il trasporto sicuro della stampante

Quando si cambia la posizione della stampante, assicurarsi di quanto segue.

►►► Importante

- Imballare la stampante in una scatola robusta e posizionarla con la parte inferiore rivolta verso il basso, utilizzando sufficiente materiale protettivo da garantire un trasporto sicuro.
- Con la testina di stampa e il serbatoio d'inchiostro installati nella stampante, premere il pulsante **ON** per spegnere la stampante. In questo modo, la stampante protegge automaticamente con un apposito coperchietto la testina di stampa per impedirne l'essiccazione.
- Dopo l'imballaggio, non inclinare la scatola contenente la stampante né ruotarla su un lato o capovolgerla. Tali operazioni potrebbero causare una fuoriuscita di inchiostro durante il trasporto e con conseguenti danni alla stampante.
- Quando si contatta uno spedizioniere per la gestione del trasporto della stampante, richiedere che sull'imballo venga apposta la scritta "ALTO" per mantenere la stampante con la parte inferiore rivolta verso il basso. Contrassegnare anche con "FRAGILE" o "MANEGGIARE CON CURA".

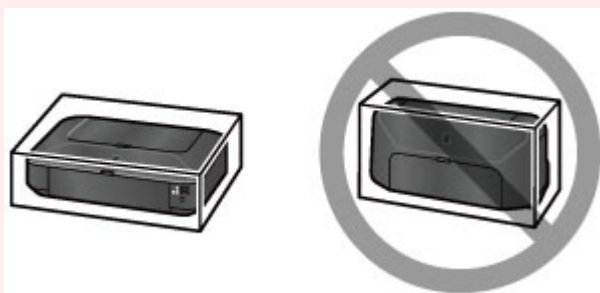

1. Spegnere la stampante.
2. Verificare che la spia **ALIMENTAZIONE (POWER)** sia spenta e [scollegare il cavo di alimentazione](#).

►►► Importante

- Non scollegare la stampante quando la spia **ALIMENTAZIONE (POWER)** è accesa o lampeggia in bianco, poiché questa operazione potrebbe danneggiare la stampante o provocare il malfunzionamento della stampante rendendo impossibile la stampa.

3. Ritirare il supporto per la carta, quindi chiuderlo.
4. Ritirare il vassoio di uscita della carta, quindi chiudere delicatamente il coperchio anteriore.
5. Scollegare il cavo della stampante dal computer e dalla stampante, quindi scollegare il cavo di alimentazione dalla stampante.
6. Utilizzare del nastro adesivo per fissare tutti i coperchi della stampante, in modo da evitarne l'apertura durante il trasporto. Imballare quindi la stampante nella busta di plastica.
7. Durante l'imballaggio stampante, applicare del materiale protettivo sulla stampante.

Limitazioni legali sull'utilizzo della stampante e delle immagini

La stampa dei documenti indicati di seguito potrebbe essere proibita dalla legge.

L'elenco fornito è solo a titolo esemplificativo. In caso di dubbi, rivolgersi a un consulente legale di fiducia.

- Banconote
- Vaglia postali
- Certificati di deposito
- Francobolli (nuovi o annullati)
- Badge o documenti di identificazione
- Documenti militari o certificati provvisori
- Assegni o cambiali emessi da enti statali
- Patenti di guida e libretti di circolazione
- Traveller cheque
- Buoni pasto
- Passaporti
- Documenti di immigrazione
- Marche da bollo (nuove o annullate)
- Obbligazioni o certificati di debito
- Certificati azionari
- Opere protette da copyright senza il consenso del proprietario dei diritti d'autore

Specifiche

Specifiche generali

Risoluzione di stampa (dpi)	9600* (orizzontale) x 2400 (verticale) * È possibile posizionare le gocce di inchiostro con un passo minimo di 1/9600".
Interfaccia	Porta USB: USB Hi-Speed *1 Porta LAN: LAN wired: 100BASE-TX / 10BASE-T LAN wireless: IEEE802.11n / IEEE802.11g / IEEE802.11b *2 *1 È necessario utilizzare un computer compatibile con lo standard USB Hi-Speed. Poiché l'interfaccia USB Hi-Speed è totalmente compatibile con USB 1.1, può essere utilizzata con USB 1.1. *2 È possibile effettuare l'impostazione tramite WPS (Wi-Fi Protected Setup), WCN (Windows Connect Now) o Impostazione senza cavi.
Larghezza di stampa	322,2 mm / 12,7" (per la stampa senza bordo: 329 mm / 13")
Ambiente operativo	Temperatura: da 5 a 35 °C (da 41 a 95 °F) Umidità: 10-90% UR (senza condensa) * Le prestazioni della stampante possono essere ridotte in determinate condizioni di temperatura e umidità. Condizioni consigliate: Temperatura: da 15 a 30 °C (da 59 a 86 °F) Umidità: 10-80% UR (senza condensa) * Per le condizioni di temperatura e umidità della carta quale la carta fotografica, consultare la relativa confezione o le istruzioni fornite.
Ambiente di immagazzinaggio	Temperatura: da 0 a 40 °C (da 32 a 104 °F) Umidità: 5-95% UR (senza condensa)
Alimentazione	CA 100-240 V, 50/60 Hz
Consumo energetico	Stampa: circa 24 W *1 Standby (minimo): circa 2,0 W *1*2 OFF: circa 0,3 W *1 La LAN wireless è attiva. *2 Il tempo di attesa standby non può essere modificato.
Dimensioni esterne	Circa 584 (L) x 310 (P) x 159 (A) mm Circa 23 (L) x 12,3 (P) x 6,3 (A) pollici * Con il supporto per la carta e il vassoio di uscita della carta chiusi.
Peso	Circa 8,1 kg (circa 17,9 libbre) * Con la testina di stampa e i serbatoi d'inchiostro installati.

Testina di stampa/Inchiostro	5120 ugelli totali (PgBK 1024 ugelli, Y/DyeBK ogni 512 ugelli, C/M ogni 1536 ugelli)
-------------------------------------	--

Specifiche di rete

Protocollo di comunicazione	TCP/IP
LAN wired	Standard supportati: IEEE802.3u (100BASE-TX) / IEEE802.3 (10BASE-T) Velocità di trasferimento: 10 M/100 Mbps (commutazione automatica)
LAN wireless	Standard supportati: IEEE802.11n / IEEE802.11g / IEEE802.11b Ampiezza della banda di frequenza: 2,4 GHz Canale: 1-11 o 1-13 * L'ampiezza della banda di frequenza e i canali disponibili variano in base al paese o alla regione. Distanza di comunicazione: interni 50 m / 164 piedi * La portata effettiva varia in base all'ambiente e alla posizione di installazione. Sicurezza: WEP (64/128 bit) WPA-PSK (TKIP/AES) WPA2-PSK (TKIP/AES) Impostazione: WPS (Configurazione Metodo pulsante/Metodo codice PIN) WCN (WCN-NET) Impostazione senza cavi Altre funzioni: password amministratore

Requisiti minimi di sistema

Conformarsi ai requisiti del sistema operativo se superiori a quelli indicati qui.

Windows

Sistema operativo	Windows 8, Windows 8.1 Windows 7, Windows 7 SP1 Windows Vista SP1, Windows Vista SP2 Solo Windows XP SP3 a 32 bit
Browser	Internet Explorer 8 o versione successiva
Spazio libero su disco	3 GB Nota: per l'installazione del software fornito. La quantità necessaria di spazio libero su disco potrebbe venire modificata senza preavviso.
Schermo	XGA 1024 x 768

Mac OS

Sistema operativo	Mac OS X v10.6.8 o versione successiva
Browser	Safari 5 o versione successiva
Spazio libero su disco	1.5 GB Nota: per l'installazione del software fornito. La quantità necessaria di spazio libero su disco potrebbe venire modificata senza preavviso.
Schermo	XGA 1024 x 768

Altri sistemi operativi supportati

Alcune funzioni potrebbero non essere disponibili con tutti i sistemi operativi. Fare riferimento al manuale o al sito Web di Canon per ulteriori informazioni sul funzionamento con iOS, Android e Windows RT.

Funzione di stampa da un telefono cellulare

Apple AirPrint

Google Cloud Print

- Per visualizzare il *Manuale online* è necessaria una connessione Internet.
- Windows: il funzionamento è garantito solo per i computer in cui è preinstallato Windows 8.1, Windows 8, Windows 7, Windows Vista o Windows XP.
- Windows: durante l'installazione del software è richiesta un'unità CD-ROM o una connessione Internet.
- Windows: Internet Explorer 8, 9 o 10 è necessario per installare Easy-WebPrint EX.
Easy-WebPrint EX per Internet Explorer 9 o 10 può essere scaricato dal sito Web Canon.
- Windows: alcune funzioni potrebbero non essere disponibili con Windows Media Center.
- Windows: è necessario che sia installato .NET Framework 4 o 4.5 per utilizzare il software Windows.
- Windows: XPS Essentials Pack è necessario per stampare con Windows XP.
- Mac OS: il disco rigido deve essere formattato come Mac OS Extended (Journaled) o Mac OS Extended.
- Mac OS: per Mac OS, è necessaria una connessione a Internet durante l'installazione del software.

Le specifiche sono soggette a modifiche senza preavviso.

Stampa

► **Stampa da un computer**

- Stampa con le applicazioni software in uso (Driver della stampante)

Stampa da un computer

- ▶ **Stampa con le applicazioni software in uso (Driver della stampante)**

Stampa con le applicazioni software in uso (Driver della stampante)

- [Stampa con Installazione facilitata](#)  Base
- [Vari metodi di stampa](#)
- [Modifica della qualità di stampa e correzione dei dati immagine](#)
- [Descrizione del driver della stampante](#)
- [Descrizione del driver della stampante](#)
- [Aggiornamento del driver della stampante](#)

Stampa con Installazione facilitata

In questa sezione viene descritta la semplice procedura per impostare la [scheda Impostazione rapida](#) in modo da poter stampare correttamente con questa stampante.

1. [Verificare che la stampante sia accesa](#)
2. [Caricare la carta](#) nella stampante
3. Aprire la [finestra delle impostazioni del driver della stampante](#)
4. Selezionare un profilo utilizzato frequentemente

In **Impostazioni comuni (Commonly Used Settings)** della scheda **Impostazione rapida (Quick Setup)**, selezionare un profilo di stampa adatto alle proprie esigenze.

Quando si seleziona un profilo di stampa, i valori delle impostazioni **Funzioni aggiuntive (Additional Features)**, **Tipo di supporto (Media Type)** e **Formato carta della stampante (Printer Paper Size)** vengono modificati automaticamente con i valori predefiniti.

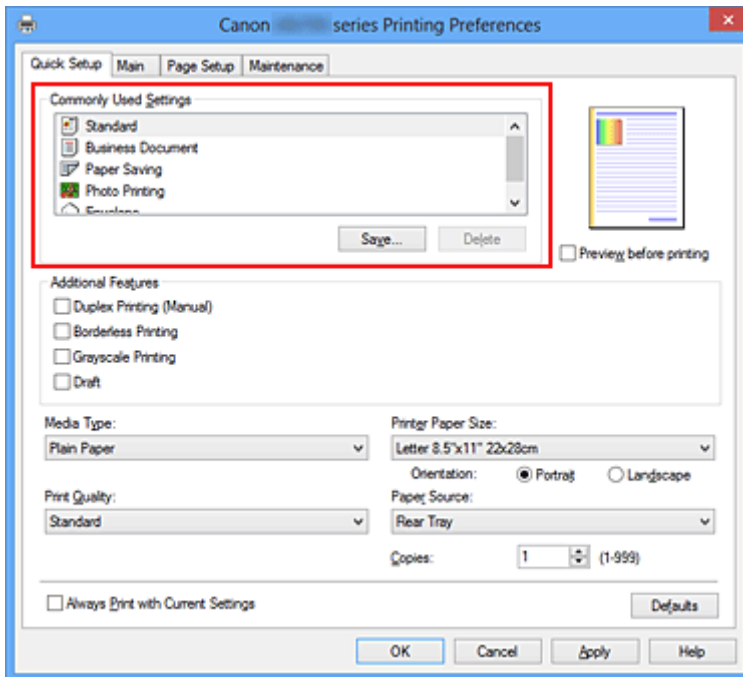

5. Selezionare la qualità di stampa

Per **Qualità di stampa (Print Quality)** selezionare **Alta (High)**, **Standard** o **Bozza (Draft)** in funzione delle esigenze.

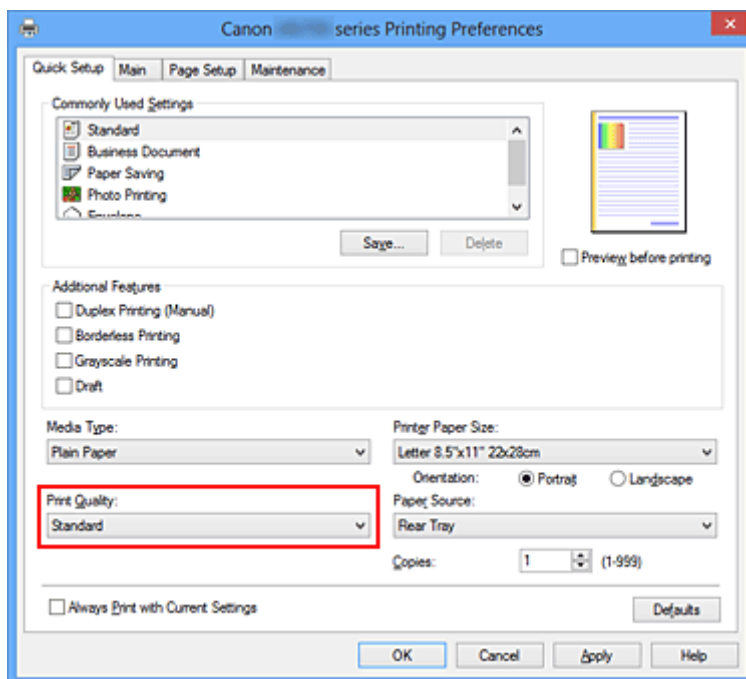

►►► Importante

- Le impostazioni della qualità di stampa selezionabili possono variare in base al profilo di stampa.

6. Completare la configurazione

Fare clic su **OK**.

Quando si esegue la stampa, il documento viene stampato con le impostazioni adeguate alle proprie esigenze.

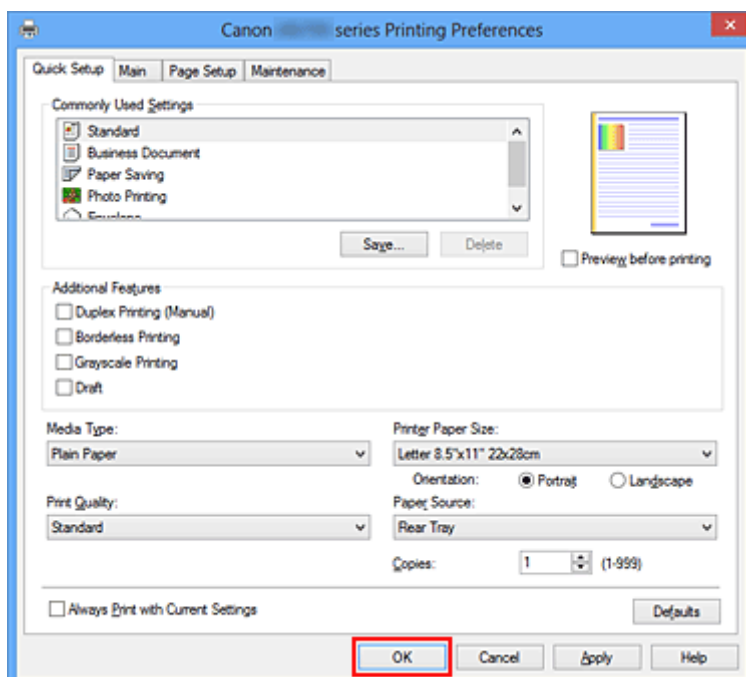

►►► Importante

- Se si seleziona la casella di controllo **Stampa sempre con impostazioni correnti (Always Print with Current Settings)** vengono salvate tutte le impostazioni specificate nelle schede **Impostazione rapida (Quick Setup)**, **Principale (Main)** e **Imposta pagina (Page Setup)** e sarà possibile utilizzare le stesse impostazioni a partire dall'operazione di stampa successiva.

- Nella finestra **Impostazioni comuni (Commonly Used Settings)** fare clic su **Salva... (Save...)** per [registrare le impostazioni specificate](#).

Impostazione del tipo di supporto mediante il driver della stampante

Quando si utilizza la stampante, selezionando un tipo di supporto corrispondente al tipo di stampa desiderato si otterranno i migliori risultati di stampa.

In questa stampante è possibile utilizzare i seguenti tipi di supporti.

Carta disponibile in commercio

Nome del supporto	Tipo di supporto (Media Type) nel driver della stampante
Carta comune (inclusa la carta riciclata)	Carta comune (Plain Paper)
Buste	Busta (Envelope)

Carta originale Canon (stampa di foto)

Nome del supporto <n. modello>	Tipo di supporto (Media Type) nel driver della stampante
Carta Fotografica Lucida II <PP-201>	Carta Fotografica Lucida II (Photo Paper Plus Glossy II)
Carta fotografica Pro Platinum <PT-101>	Professionale Platinum (Photo Paper Pro Platinum)
Professionale Luster <LU-101>	Professionale Luster (Photo Paper Pro Luster)
Carta Fotografica Semi-Lucida <SG-201>	Carta Fotografica Semi-Lucida (Photo Paper Plus Semi-gloss)
Carta Fotografica <GP-501/GP-601>	Carta Fotografica (Glossy Photo Paper)
Carta Fotografica Opaca <MP-101>	Carta Fotografica Opaca (Matte Photo Paper)

Carta originale Canon (stampa di documenti commerciali)

Nome del supporto <n. modello>	Tipo di supporto (Media Type) nel driver della stampante
Carta per alta risoluzione <HR-101N>	Carta per alta risoluzione (High Resolution Paper)

Carta originale Canon (prodotti originali)

Nome del supporto <n. modello>	Tipo di supporto (Media Type) nel driver della stampante
Trasferibili T-Shirt <TR-301>	Trasferibili T-Shirt (T-Shirt Transfers)
Etichette foto <PS-101>	Carta Fotografica Lucida II (Photo Paper Plus Glossy II)

Vari metodi di stampa

- [Impostazione di Formato pagina e Orientamento](#)
- [Impostazione del numero di copie e dell'ordine di stampa](#)
- [Impostazione del margine di pinzatura](#)
- [Esecuzione della stampa senza bordo](#)
- [Stampa adattata alla pagina](#)
- [Stampa in scala](#)
- [Stampa del layout di pagina](#)
- [Stampa finestre affiancate/poster](#)
- [Stampa di opuscoli](#)
- [Stampa fronte/retro](#)
- [Stampa timbro/sfondo](#)
- [Registrazione di un timbro](#)
- [Registrazione dei dati immagine da utilizzare come sfondo](#)
- [Impostazione della stampa delle buste](#)
- [Stampa su cartoline](#)
- [Visualizzazione dei risultati di stampa prima della stampa](#)
- [Impostazione delle dimensioni della carta \(Formato Personalizzato\)](#)
- [Modifica dei documenti di stampa o ristampa dalla cronologia](#)

Impostazione di Formato pagina e Orientamento

Il formato pagina e l'orientamento sono fondamentalmente determinati dall'applicazione software. Se i valori di formato pagina e orientamento impostati in **Formato pagina (Page Size)** e **Orientamento (Orientation)** nella scheda **Imposta pagina (Page Setup)** sono uguali a quelli configurati nell'applicazione software, non è necessario selezionarli nella scheda **Imposta pagina (Page Setup)**.

Se non è stato possibile specificarli nell'applicazione software, la procedura per selezionare il formato pagina e l'orientamento è la seguente:

È anche possibile impostare il formato della pagina e l'orientamento nella scheda **Impostazione rapida (Quick Setup)**.

1. Aprire la [finestra delle impostazioni del driver della stampante](#)

2. Selezionare il formato carta

Selezionare un formato pagina dall'elenco **Formato pagina (Page Size)** nella scheda **Imposta pagina (Page Setup)**.

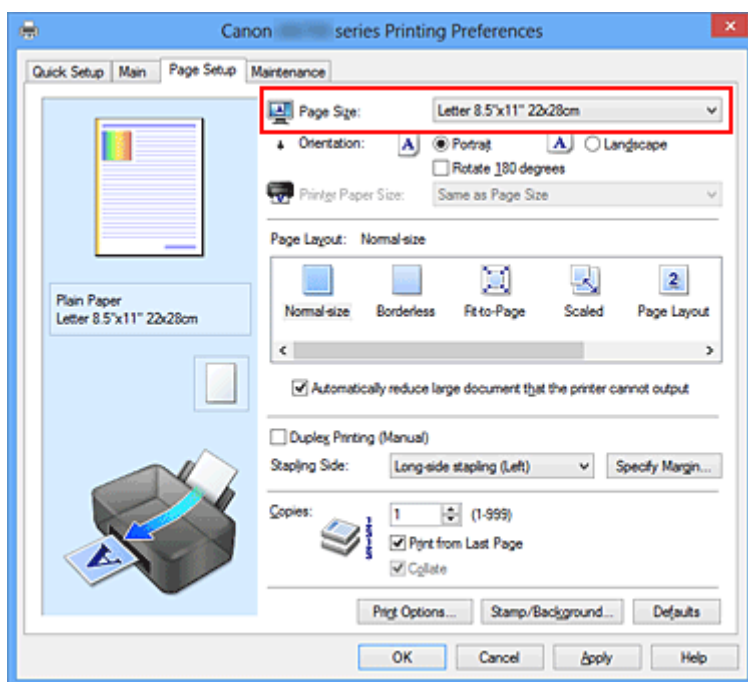

3. Impostare **Orientamento (Orientation)**

Selezionare **Verticale (Portrait)** o **Orizzontale (Landscape)** in **Orientamento (Orientation)**.

Selezionare la casella di controllo **Ruota di 180 gradi (Rotate 180 degrees)** per stampare l'originale ruotato di 180 gradi.

4. Completare la configurazione

Fare clic su **OK**.

Il documento verrà stampato con il formato pagina e l'orientamento selezionati.

►►► Nota

- Se si seleziona **Dimensioni normali (Normal-size)** per **Layout di pagina (Page Layout)**, viene visualizzato **Riduci automaticamente i documenti troppo grandi per la stampante (Automatically reduce large document that the printer cannot output)**.

In genere è possibile lasciare selezionata la casella di controllo. Durante la stampa, se non si desidera ridurre i documenti troppo grandi per la stampante, deselegionare la casella di controllo.

Impostazione del numero di copie e dell'ordine di stampa

Di seguito viene descritta la procedura per specificare il numero di copie e l'ordine di stampa. È anche possibile impostare il numero di copie nella scheda **Impostazione rapida (Quick Setup)**.

1. Aprire la [finestra delle impostazioni del driver della stampante](#)

2. Specificare il numero di copie da stampare

Per l'opzione **Copie (Copies)** nella scheda **Imposta pagina (Page Setup)**, specificare il numero di copie da stampare.

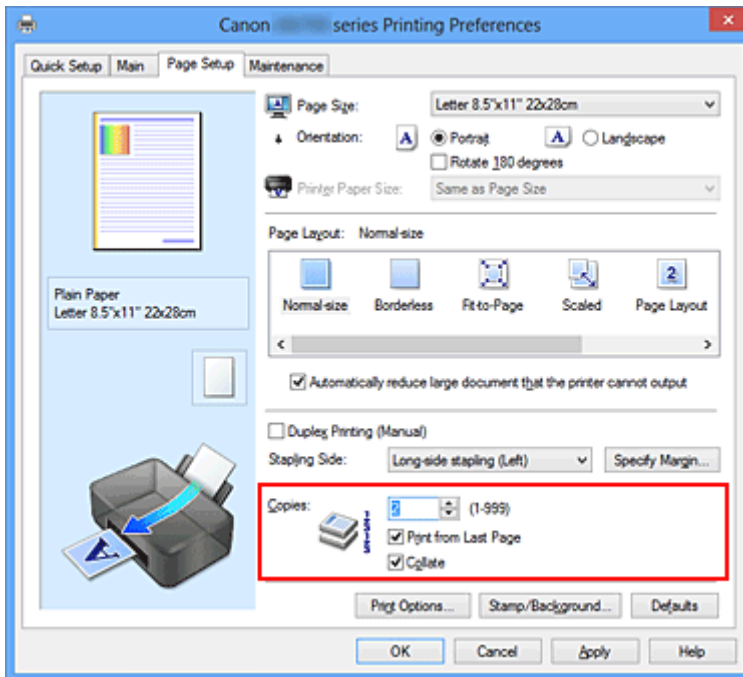

3. Specificare l'ordine di stampa

Selezionare la casella di controllo **Stampa dall'ultima pagina (Print from Last Page)** se si desidera stampare dall'ultima pagina e deselegnarla se si desidera stampare dalla prima pagina.

Selezionare la casella di controllo **Fascicola (Collate)** se si stanno stampando più copie di un documento e si desidera stamparne tutte le pagine per ciascuna copia contemporaneamente.

Deselezionare questa casella di controllo per stampare insieme tutte le pagine con lo stesso numero.

- **Stampa dall'ultima pagina (Print from Last Page):** / **Fascicola (Collate):**

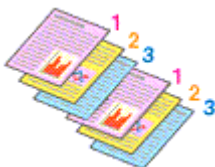

- **Stampa dall'ultima pagina (Print from Last Page):** / **Fascicola (Collate):**

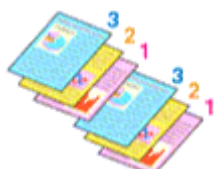

- **Stampa dall'ultima pagina (Print from Last Page):** / **Fascicola (Collate):**

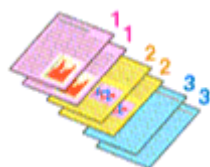

- **Stampa dall'ultima pagina (Print from Last Page):** / **Fascicola (Collate):**



4. Completare la configurazione

Fare clic su **OK**.

Quando si esegue la stampa, il numero specificato di copie viene stampato nell'ordine di stampa indicato.

»»» **Importante**

- Se l'applicazione software con cui è stato creato il documento dispone della stessa funzione, specificare le impostazioni del driver della stampante. Tuttavia, se la qualità della stampa non è accettabile, specificare le impostazioni della funzione nell'applicazione software. Se si specifica il numero di copie e l'ordine di stampa nell'applicazione software e nel driver della stampante, il numero di copie potrebbe essere il risultato della moltiplicazione delle due impostazioni oppure l'ordine di stampa specificato potrebbe non essere attivato.
- L'opzione **Stampa dall'ultima pagina (Print from Last Page)** non è disponibile se viene selezionata l'opzione **Finestre affiancate/Poster (Tiling/Poster)** per **Layout di pagina (Page Layout)**.
- Quando si seleziona l'opzione **Opuscolo (Booklet)** per **Layout di pagina (Page Layout)**, **Stampa dall'ultima pagina (Print from Last Page)** e **Fascicola (Collate)** vengono visualizzate in grigio e non possono essere impostate.
- Quando si seleziona l'opzione **Stampa fronte/retro (Manuale) (Duplex Printing (Manual))**, **Stampa dall'ultima pagina (Print from Last Page)** viene visualizzata in grigio e non può essere impostata.

»»» **Nota**

- Impostando entrambe le opzioni **Stampa dall'ultima pagina (Print from Last Page)** e **Fascicola (Collate)**, è possibile eseguire la stampa in modo che i fogli vengano fascicolati uno ad uno iniziando dall'ultima pagina.
Queste impostazioni possono essere usate in combinazione con **Dimensioni normali (Normal-size)**, **Senza bordo (Borderless)**, **Adattata alla pagina (Fit-to-Page)**, **In scala (Scaled)** e **Layout di pagina (Page Layout)**.

Impostazione del margine di pinzatura



Di seguito viene descritta la procedura per impostare il lato e la larghezza del margine di pinzatura:

1. Aprire la [finestra delle impostazioni del driver della stampante](#)
2. Specificare il lato su cui eseguire la pinzatura

Controllare la posizione del margine di pinzatura da **Lato pinzatura (Stapling Side)** nella scheda **Imposta pagina (Page Setup)**.

La stampante analizza le impostazioni **Orientamento (Orientation)** e **Layout di pagina (Page Layout)** e seleziona automaticamente la posizione di pinzatura migliore. Se si desidera modificare l'impostazione, selezionare un valore dall'elenco.

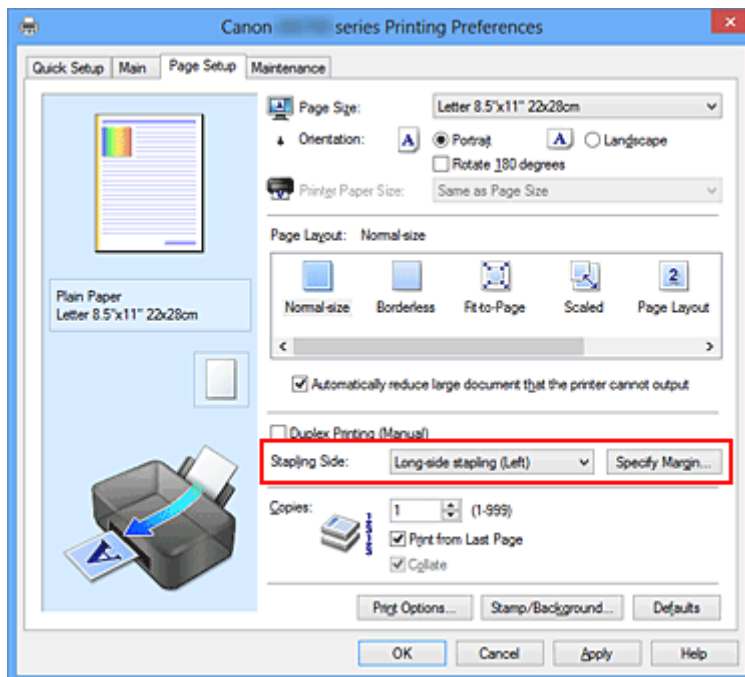

3. Impostare la larghezza del margine

Se necessario, fare clic su **Specifica margine... (Specify Margin...)** e impostare la larghezza del margine, quindi fare clic su **OK**.

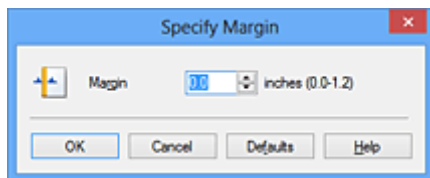

»»» Nota

- La stampante riduce automaticamente l'area di stampa in base al margine stabilito dalla posizione di pinzatura.

4. Completare la configurazione

Fare clic su **OK** nella scheda **Imposta pagina (Page Setup)**.

Quando si esegue la stampa, i dati vengono stampati con il lato e la larghezza del margine di pinzatura specificati.

»»» Importante

- Le opzioni **Lato pinzatura (Stapling Side)** e **Specifica margine... (Specify Margin...)** vengono visualizzate in grigio e non sono disponibili quando:
 - **Senza bordo (Borderless)**, **Finestre affiancate/Poster (Tiling/Poster)** o **Opuscolo (Booklet)** viene selezionato per **Layout di pagina (Page Layout)**
 - **In scala (Scaled)** viene selezionato per **Layout di pagina (Page Layout)** (se è selezionato anche **Stampa fronte/retro (Manuale) (Duplex Printing (Manual))**), è possibile specificare solo **Lato pinzatura (Stapling Side)**.

Esecuzione della stampa senza bordo

La funzione di stampa senza bordo consente di stampare i dati senza alcun margine, ingrandendoli in modo che si estendano leggermente oltre il foglio. Nella stampa standard, i margini vengono creati intorno all'area del documento. Tuttavia, con la funzione di stampa senza bordo, tali margini non vengono creati. Se si desidera stampare un documento, ad esempio una fotografia, senza alcun margine, impostare la stampa senza bordo.

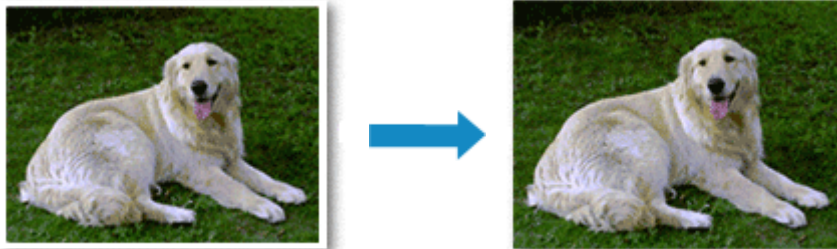

Di seguito viene illustrata la procedura per eseguire la stampa senza bordo:

È anche possibile impostare la stampa senza bordo in **Funzioni aggiuntive (Additional Features)** nella scheda **Impostazione rapida (Quick Setup)**.

Impostazione della stampa senza bordo

1. Aprire la [finestra delle impostazioni del driver della stampante](#)
2. Impostare la stampa senza bordo

Selezionare **Senza bordo (Borderless)** dall'elenco **Layout di pagina (Page Layout)** nella scheda **Imposta pagina (Page Setup)**.

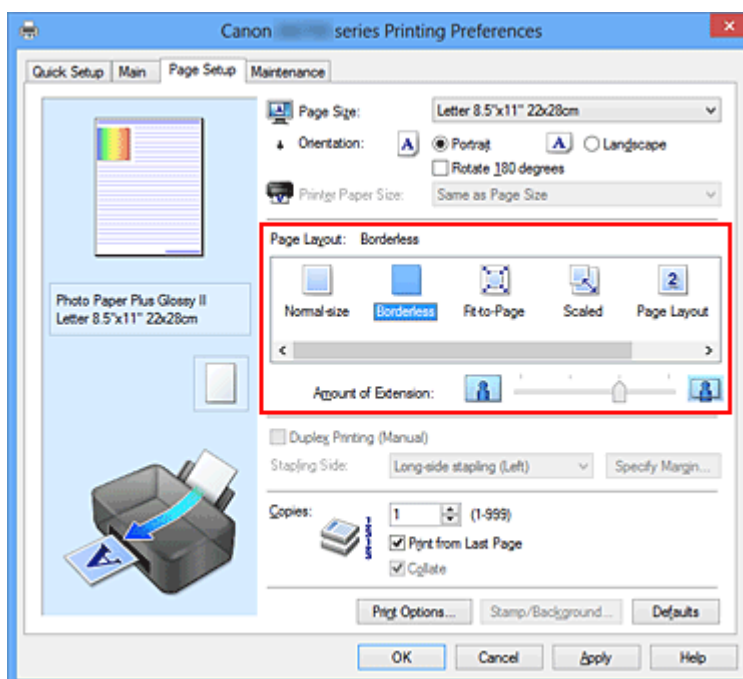

Fare clic su **OK** quando viene visualizzato il messaggio di conferma.

Quando viene visualizzato un messaggio nel quale si chiede di modificare il tipo di supporto, selezionare un tipo di supporto dall'elenco e fare clic su **OK**.

3. Verificare il formato della carta

Controllare l'elenco **Formato pagina (Page Size)**. Se si desidera modificare l'impostazione, selezionare un altro formato pagina dall'elenco. Nell'elenco vengono visualizzati solo i formati che possono essere utilizzati per la stampa senza bordo.

4. Regolare la quantità di estensione dalla carta

Se necessario, regolare la quantità di estensione con il cursore **Quantità estensione (Amount of Extension)**.

Trascinare il cursore verso destra per aumentare la quantità dell'estensione e verso sinistra per diminuirla.

Si consiglia di impostare il cursore nella seconda posizione da destra nella maggior parte dei casi.



»»» Importante

- Se si imposta il cursore **Quantità estensione (Amount of Extension)** nella posizione all'estrema destra, il retro della carta potrebbe presentare sbavature.

5. Completare la configurazione

Fare clic su **OK**.

Quando si esegue la stampa, i dati vengono stampati sulla carta senza alcun margine.

»»» Importante

- Se viene selezionato un formato pagina non utilizzabile per la stampa senza bordo, le dimensioni vengono modificate automaticamente in base ai formati pagina validi per la stampa senza bordo.
- Quando si seleziona l'opzione **Senza bordo (Borderless)** le impostazioni **Formato carta della stampante (Printer Paper Size)**, **Stampa fronte/retro (Manuale) (Duplex Printing (Manual))**, **Lato pinzatura (Stapling Side)** e il pulsante **Timbro/Sfondo... (Stamp/Background...) (Timbro... (Stamp...))** della scheda **Imposta pagina (Page Setup)** vengono visualizzati in grigio e non sono disponibili.
- Quando le opzioni **Busta (Envelope)**, **Carta per alta risoluzione (High Resolution Paper)** o **Trasferibili T-Shirt (T-Shirt Transfers)** sono selezionate dall'elenco **Tipo di supporto (Media Type)** della scheda **Principale (Main)**, non è possibile eseguire la stampa senza bordo.
- In base al tipo di supporto utilizzato durante la stampa senza bordo, la qualità di stampa potrebbe peggiorare nella parte superiore o inferiore del foglio oppure potrebbero formarsi delle macchie.
- Quando il rapporto tra l'altezza e la larghezza differisce dai dati immagine, è possibile che alcune parti dell'immagine non vengano stampate a seconda del formato del supporto utilizzato. In questo caso, tagliare i dati immagine con l'applicazione software in base al formato carta.

»»» Nota

- Quando si seleziona **Carta comune (Plain Paper)** per **Tipo di supporto (Media Type)** nella scheda **Principale (Main)**, non è consigliabile eseguire la stampa senza bordo. Pertanto, verrà visualizzato il messaggio per la scelta del supporto. Se si utilizza della carta comune per la stampa di prova, selezionare **Carta comune (Plain Paper)** e fare clic su **OK**.

Espansione dell'area del documento da stampare

Impostando una grande quantità di estensione, è possibile eseguire la stampa senza bordo senza problemi. Tuttavia, le parti di documento che si estendono oltre le dimensioni del foglio non verranno stampate e pertanto le immagini esterne al perimetro di una fotografia potrebbero non essere stampate.

Se il risultato non è soddisfacente, ridurre la quantità di estensione. L'estensione diminuisce se si sposta il cursore **Quantità estensione (Amount of Extension)** verso sinistra.

►►► Importante

- Se la quantità dell'estensione viene ridotta, la stampa potrebbe contenere un margine non previsto, a seconda del formato di carta utilizzato.

►►► Nota

- Se il cursore **Quantità estensione (Amount of Extension)** è posizionato all'estrema sinistra, i dati di immagine vengono stampati nelle dimensioni complete. Se si imposta questa opzione durante la stampa del lato indirizzo di una cartolina, il codice postale del mittente viene stampato nella posizione corretta.
- Se è selezionata l'opzione **Anteprima prima della stampa (Preview before printing)** nella scheda **Principale (Main)**, è possibile confermare la stampa senza margini prima di procedere con l'operazione.

Stampa adattata alla pagina



Di seguito viene descritta la procedura da utilizzare per stampare automaticamente un documento che è stato ingrandito o ridotto per adattarlo alle dimensioni del foglio:

1. Aprire la [finestra delle impostazioni del driver della stampante](#)

2. Impostare la stampa adattata alla pagina

Selezionare **Adattata alla pagina (Fit-to-Page)** dall'elenco **Layout di pagina (Page Layout)** nella scheda **Imposta pagina (Page Setup)**.

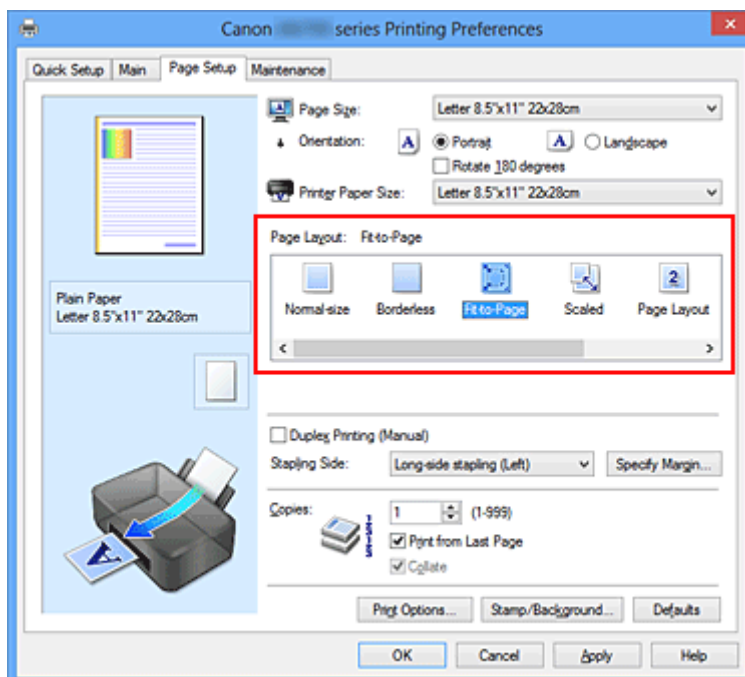

3. Selezionare il formato carta del documento

Utilizzare **Formato pagina (Page Size)** per selezionare il formato pagina impostato nell'applicazione software in uso.

4. Selezionare il formato carta di stampa

Selezionare il formato carta caricato nella stampante dall'elenco **Formato carta della stampante (Printer Paper Size)**.

Se il **Formato carta della stampante (Printer Paper Size)** è più piccolo del **Formato pagina (Page**

Size), l'immagine della pagina viene ridotta. Se il **Formato carta della stampante (Printer Paper Size)** è più grande del **Formato pagina (Page Size)**, l'immagine della pagina viene ingrandita.

Le impostazioni correnti sono visualizzate nell'anteprima delle impostazioni sul lato sinistro del driver della stampante.

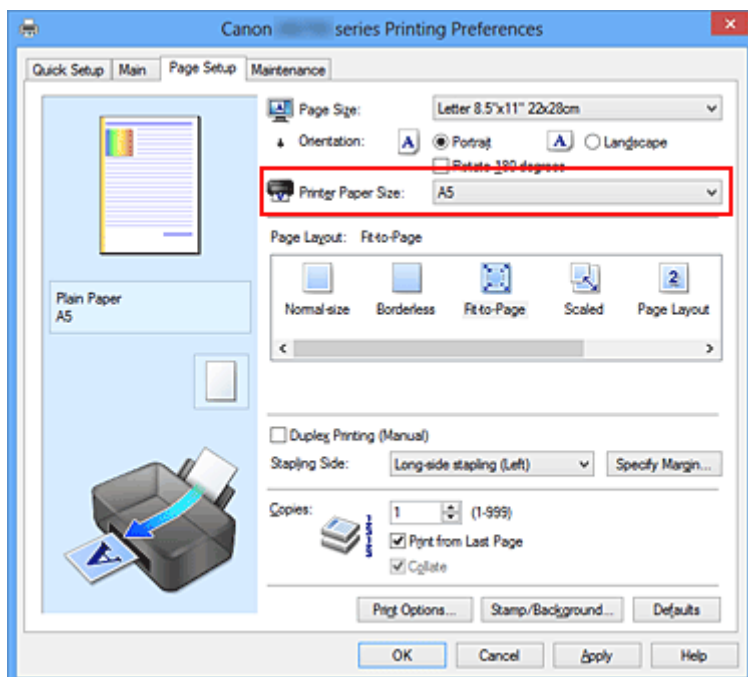

5. Completare la configurazione

Fare clic su **OK**.

Quando si esegue la stampa, il documento verrà ingrandito o ridotto in modo da adattarlo alle dimensioni del foglio.

Stampa in scala

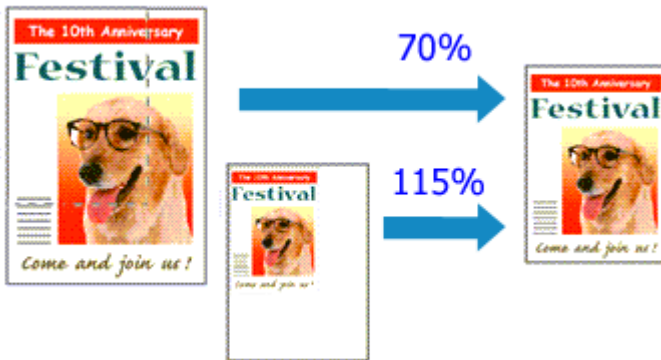

Di seguito viene descritta la procedura per la stampa di un documento con pagine ingrandite o ridotte.

1. Aprire la [finestra delle impostazioni del driver della stampante](#)
2. Impostare la stampa in scala

Selezionare **In scala (Scaled)** dall'elenco **Layout di pagina (Page Layout)** nella scheda **Imposta pagina (Page Setup)**.

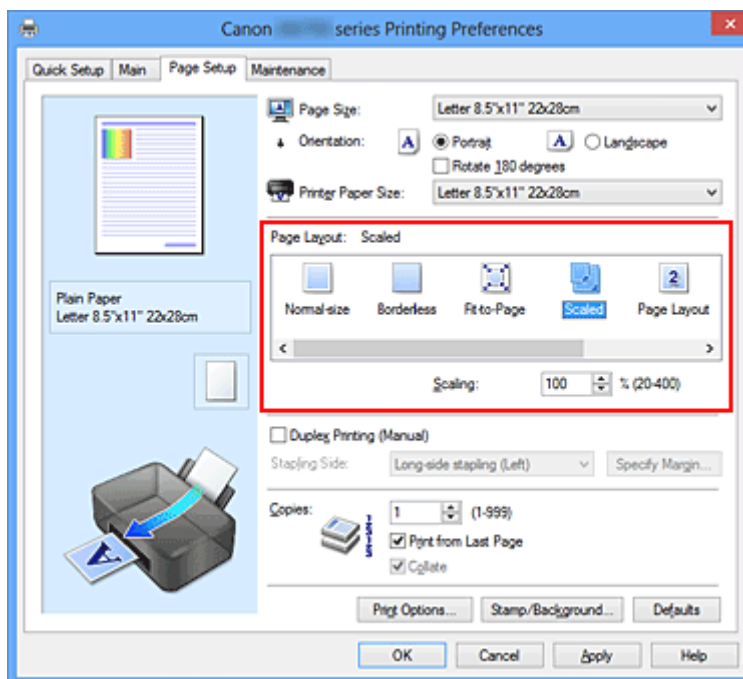

3. Selezionare il formato carta del documento

Utilizzare **Formato pagina (Page Size)** per selezionare il formato pagina impostato nell'applicazione software in uso.

4. Impostare la percentuale di scala utilizzando uno dei seguenti metodi:

- Selezionare un **Formato carta della stampante (Printer Paper Size)**

Se il formato carta della stampante è più piccolo del **Formato pagina (Page Size)**, l'immagine della pagina viene ridotta. Se il formato carta della stampante è più grande del **Formato pagina (Page Size)**, l'immagine della pagina viene ingrandita.

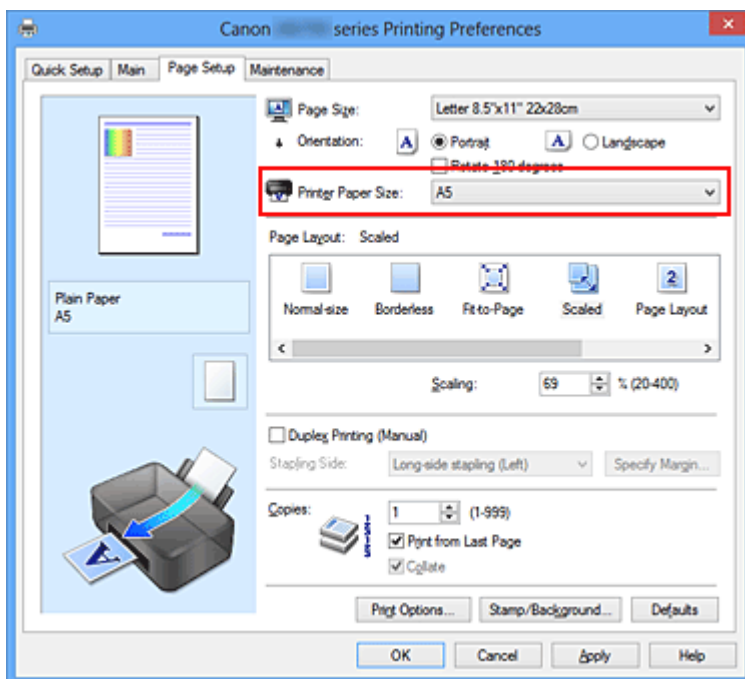

- Specificare un fattore di scala
Digitare direttamente un valore nella casella **Proporzioni (Scaling)**.

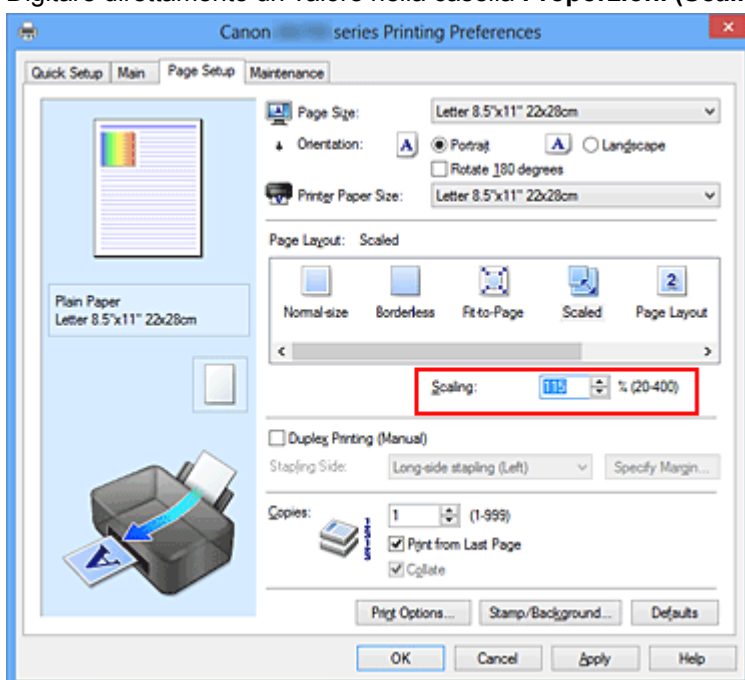

Le impostazioni correnti sono visualizzate nell'anteprima delle impostazioni sul lato sinistro del driver della stampante.

5. Completare la configurazione

Fare clic su **OK**.

Quando si esegue la stampa, il documento verrà stampato nella scala specificata.

»»» Importante

- Se l'applicazione software con cui è stato creato l'originale dispone della funzione di stampa in scala, configurare le impostazioni nell'applicazione software in uso. Non è necessario configurare la stessa impostazione nel driver della stampante.

»» Nota

- Selezionando **In scala (Scaled)** si modifica l'area stampabile del documento.

Stampa del layout di pagina

La funzione di stampa del layout di pagina consente di stampare più immagini di pagina su un unico foglio di carta.



Di seguito viene descritta la procedura per eseguire la stampa del layout di pagina:

1. Aprire la [finestra delle impostazioni del driver della stampante](#)

2. Impostare la stampa del layout di pagina

Selezionare **Layout di pagina (Page Layout)** dall'elenco **Layout di pagina (Page Layout)** nella scheda **Imposta pagina (Page Setup)**.

Le impostazioni correnti sono visualizzate nell'anteprima delle impostazioni sul lato sinistro del driver della stampante.

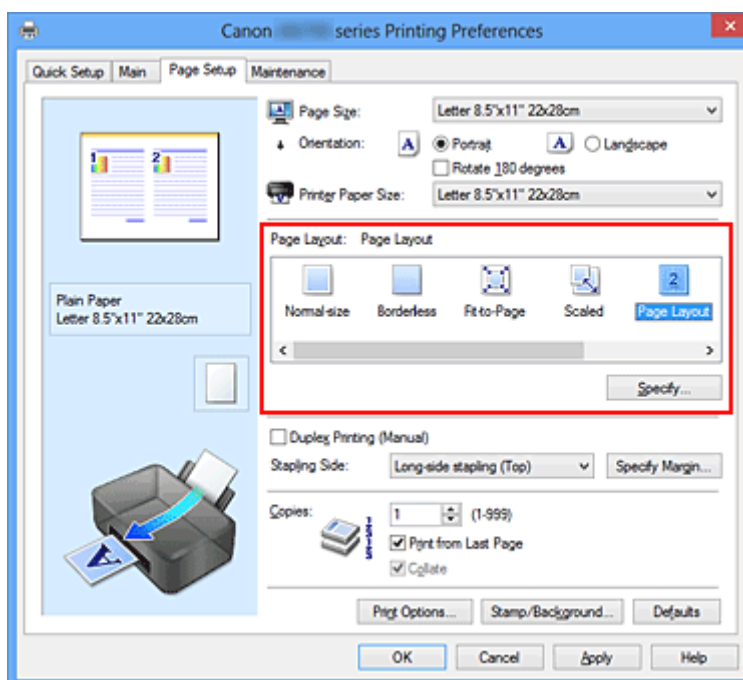

3. Selezionare il formato carta di stampa

Selezionare il formato carta caricato nella stampante dall'elenco **Formato carta della stampante (Printer Paper Size)**.

4. Impostare il numero di pagine da stampare su un foglio e l'ordine delle pagine

Se necessario, fare clic su **Specifica... (Specify...)**, specificare le seguenti impostazioni nella finestra di dialogo **Stampa layout di pagina (Page Layout Printing)**, quindi fare clic su **OK**.

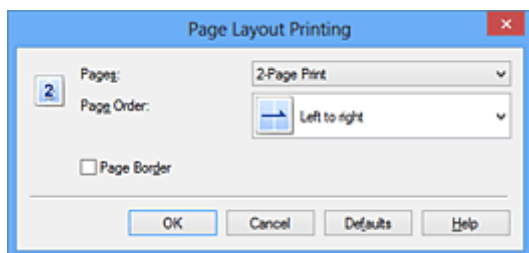

Pagine (Pages)

Per modificare il numero di pagine da stampare su un singolo foglio di carta, selezionare il numero di pagine desiderato dall'elenco.

Ordine delle pagine (Page Order)

Per modificare l'ordine di disposizione delle pagine, selezionare un metodo di posizionamento dall'elenco.

Bordo pagina (Page Border)

Per stampare un bordo pagina per ciascuna pagina del documento, selezionare la relativa casella di controllo.

5. Completare la configurazione

Fare clic su **OK** nella scheda **Imposta pagina (Page Setup)**.

Quando si esegue la stampa, il numero di pagine specificato verrà disposto su ogni foglio di carta nell'ordine specificato.

Stampa finestre affiancate/poster

La funzione di Stampa finestre affiancate/poster consente di ingrandire i dati di immagine, di distribuirli su più pagine e di stampare le pagine su fogli di carta distinti. È inoltre possibile incollare le pagine tra loro, per creare un manifesto di grandi dimensioni, come un poster.

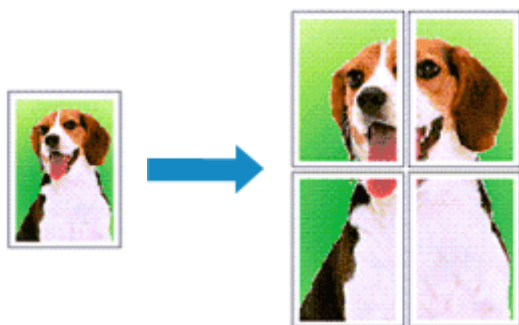

Di seguito viene descritta la procedura di Stampa finestre affiancate/poster:

Impostazione della stampa finestre affiancate/poster

1. Aprire la [finestra delle impostazioni del driver della stampante](#)
2. Impostare la stampa finestre affiancate/poster

Selezionare **Finestre affiancate/Poster (Tiling/Poster)** dall'elenco **Layout di pagina (Page Layout)** nella scheda **Imposta pagina (Page Setup)**.

Le impostazioni correnti sono visualizzate nell'anteprima delle impostazioni sul lato sinistro del driver della stampante.

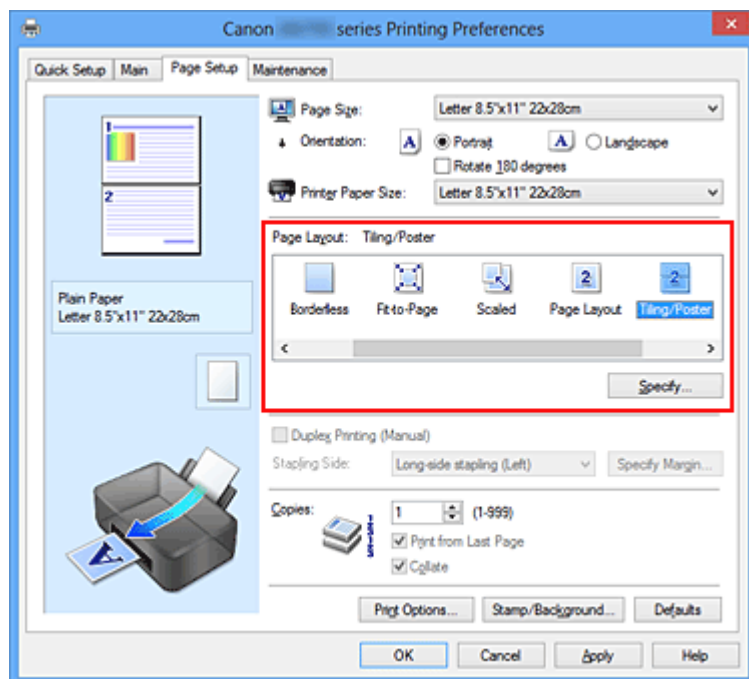

3. Selezionare il formato carta di stampa

Selezionare il formato carta caricato nella stampante dall'elenco **Formato carta della stampante (Printer Paper Size)**.

4. Impostare il numero di divisioni dell'immagine e il numero di pagine da stampare

Se necessario, fare clic su **Specifica... (Specify...)**, specificare le seguenti impostazioni nella finestra di dialogo **Stampa finestre affiancate/poster (Tiling/Poster Printing)**, quindi fare clic su **OK**.

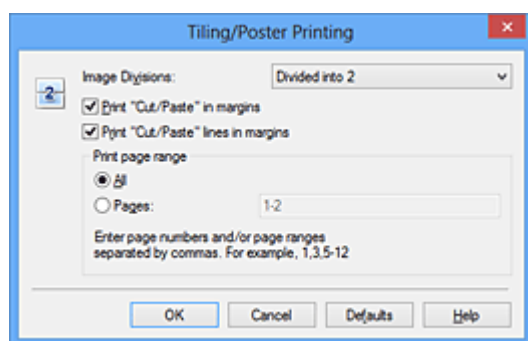

Divisioni immagine (Image Divisions)

Selezionare il numero di divisioni (verticale x orizzontale).

Con l'aumento del numero di divisioni, incrementa anche il numero di fogli utilizzati per la stampa.

Se si stanno incollando insieme delle pagine per creare un poster, incrementare il numero di divisioni consentirà di creare un poster più grande.

Stampa "Taglia/Incolla" nei margini (Print "Cut/Paste" in margins)

Per omettere le parole "Taglia" e "Incolla", deselezionare questa casella di controllo.

»»» Nota

- Questa funzione potrebbe non essere disponibile con alcuni driver per stampanti o in alcuni ambienti operativi.

Stampa linee "Taglia/Incolla" nei margini (Print "Cut/Paste" lines in margins)

Per omettere le linee, deselezionare questa casella di controllo.

Stampa intervallo pagine (Print page range)

Consente di specificare l'intervallo di stampa. In circostanze normali, selezionare **Tutte (All)**.

Per ristampare solo una pagina specifica, selezionare **Pagine (Pages)** e immettere il numero di quella da stampare. Per specificare più pagine, immettere i relativi numeri di pagina separati da virgole o uniti da un trattino.

»»» Nota

- È inoltre possibile specificare l'intervallo di stampa facendo clic sulle pagine nell'anteprima delle impostazioni.

5. Completare la configurazione

Fare clic su **OK** nella scheda **Imposta pagina (Page Setup)**.

Quando si esegue la stampa, il documento verrà suddiviso in più pagine al momento della stampa.

Stampa solo di determinate pagine

Se l'inchiostro diventa sbiadito o si esaurisce durante la stampa, è possibile ristampare solo le pagine specificate attenendosi alla seguente procedura:

1. Impostare l'intervallo di stampa

Nell'anteprima delle impostazioni visualizzata a sinistra nella scheda **Imposta pagina (Page Setup)**, selezionare le pagine da non stampare.

Le pagine selezionate vengono eliminate e rimangono visualizzate solo quelle da stampare.

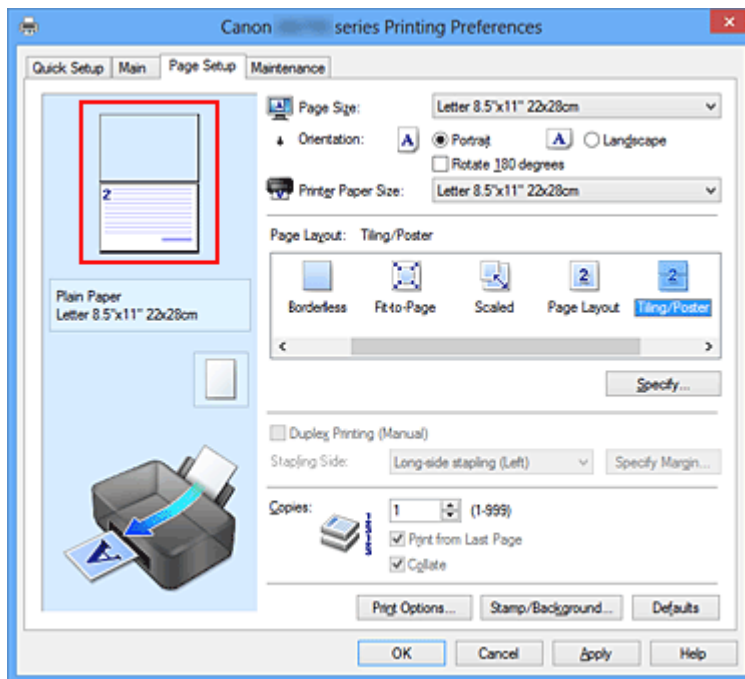

►►► Nota

- Fare clic sulle pagine eliminate per visualizzarle nuovamente.
- Fare clic con il pulsante destro del mouse sull'anteprima delle impostazioni per selezionare **Stampa tutte le pagine (Print all pages)** o **Elimina tutte le pagine (Delete all pages)**.

2. Completare la configurazione

Una volta selezionate le pagine, fare clic su **OK**.

Quando si esegue la stampa, solo le pagine specificate verranno stampate.

►►► Importante

- Poiché la stampa di finestre affiancate/poster ingrandisce il documento quando viene stampato, è possibile che il risultato di stampa non sia perfetto.

Stampa di opuscoli

La funzione per la stampa degli opuscoli consente di stampare i dati per un opuscolo. I dati vengono stampati su entrambi i lati del foglio di carta. Questo tipo di stampa assicura che le pagine vengano fascicolate correttamente, con i numeri di pagina nell'ordine corretto, quando i fogli stampati vengono piegati e pinzati con punti metallici al centro.

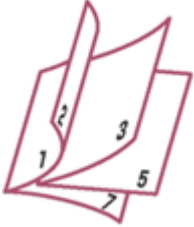

Di seguito viene descritta la procedura per eseguire la stampa di opuscoli:

1. Aprire la [finestra delle impostazioni del driver della stampante](#)

2. Impostare la stampa di opuscoli

Selezionare **Opuscolo (Booklet)** dall'elenco **Layout di pagina (Page Layout)** della scheda **Imposta pagina (Page Setup)**.

Le impostazioni correnti sono visualizzate nell'anteprima delle impostazioni sul lato sinistro della finestra.

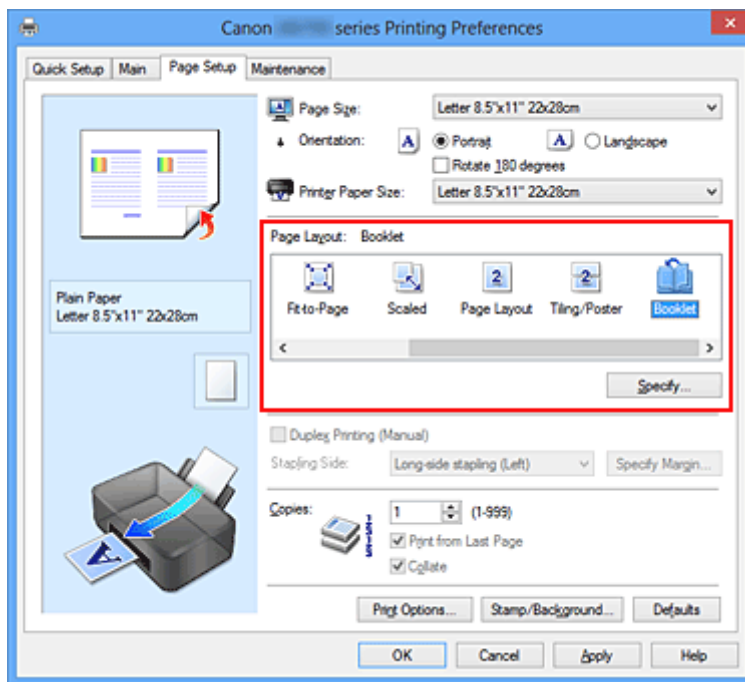

3. Selezionare il formato carta di stampa

Selezionare il formato carta caricato nella stampante dall'elenco **Formato carta della stampante (Printer Paper Size)**.

4. Impostare il margine per la pinzatura e la larghezza del margine

Fare clic su **Specifica... (Specify...)**, specificare le seguenti impostazioni nella finestra di dialogo **Stampa opuscolo (Booklet Printing)**, quindi fare clic su **OK**.

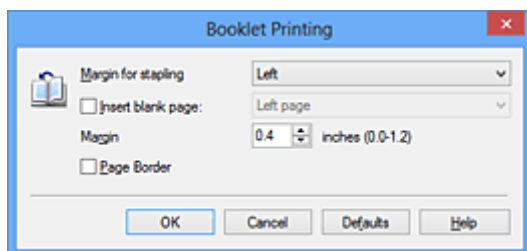

Margine per pinzatura (Margin for stapling)

Selezionare su quale lato si desidera ottenere il margine per la pinzatura al completamento dell'opuscolo.

Inserisci pagina vuota (Insert blank page)

Per lasciare vuoto un lato di un foglio, selezionare la relativa casella di controllo, quindi selezionare la pagina da lasciare vuota.

Margine (Margin)

Immettere la larghezza del margine. La distanza specificata dal centro del foglio diventa la larghezza del margine di una pagina.

Bordo pagina (Page Border)

Per stampare un bordo pagina per ciascuna pagina del documento, selezionare la relativa casella di controllo.

5. Completare la configurazione

Fare clic su **OK** nella scheda **Imposta pagina (Page Setup)**.

Quando si esegue la stampa, il documento verrà stampato su un lato di un foglio di carta. Al termine della stampa su un lato, impostare la carta correttamente attenendosi alle istruzioni del messaggio e fare clic su **OK**.

Al termine della stampa sull'altro lato, piegare la carta al centro del margine e creare l'opuscolo.

►►► Importante

- Non è possibile selezionare **Opuscolo (Booklet)** quando viene selezionato un tipo di supporto diverso da **Carta comune (Plain Paper)** come **Tipo di supporto (Media Type)** nella scheda **Principale (Main)**.

►►► Nota

- Il timbro e lo sfondo non vengono stampati sulle pagine vuote inserite con la funzione **Inserisci pagina vuota (Insert blank page)** della stampa opuscolo.

Stampa fronte/retro



Di seguito viene descritta la procedura per la stampa di dati su entrambi i lati di un foglio di carta. È anche possibile impostare la stampa fronte/retro in **Funzioni aggiuntive (Additional Features)** nella scheda **Impostazione rapida (Quick Setup)**.

1. Aprire la [finestra delle impostazioni del driver della stampante](#)
2. Impostare la stampa fronte/retro

Selezionare la casella di controllo **Stampa fronte/retro (Manuale) (Duplex Printing (Manual))** nella scheda **Imposta pagina (Page Setup)**.

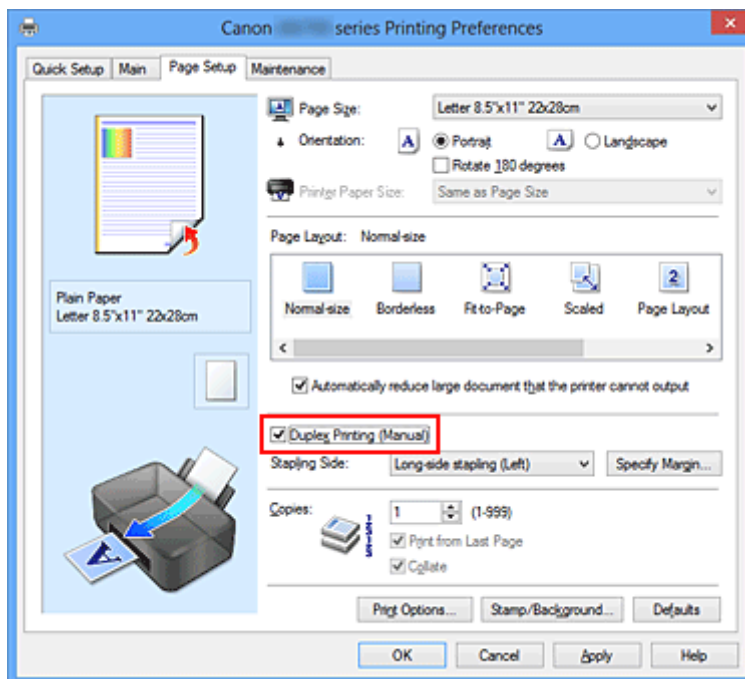

3. Selezionare il layout

Selezionare **Dimensioni normali (Normal-size)**, **Adattata alla pagina (Fit-to-Page)**, **In scala (Scaled)** o **Layout di pagina (Page Layout)** dall'elenco **Layout di pagina (Page Layout)**.

4. Specificare il lato su cui eseguire la pinzatura

Il **Lato pinzatura (Stapling Side)** migliore viene selezionato automaticamente nelle impostazioni **Orientamento (Orientation)** e **Layout di pagina (Page Layout)**. Per modificare l'impostazione, selezionare un altro lato pinzatura dall'elenco.

5. Impostare la larghezza del margine

Se necessario, fare clic su **Specifica margine... (Specify Margin...)** e impostare la larghezza del margine, quindi fare clic su **OK**.

6. Completare la configurazione

Fare clic su **OK** nella scheda **Imposta pagina (Page Setup)**.

Quando si esegue la stampa, il documento verrà stampato innanzitutto su un lato di un foglio di carta. Dopo la stampa del primo lato, ricaricare correttamente la carta attenendosi al messaggio visualizzato. Fare quindi clic su **Avvia stampa (Start Printing)** per stampare sul lato opposto.

►►► Importante

- Se viene selezionato un tipo di supporto diverso da **Carta comune (Plain Paper)** dall'elenco **Tipo di supporto (Media Type)** della scheda **Principale (Main)**, **Stampa fronte/retro (Manuale) (Duplex Printing (Manual))** viene visualizzato in grigio e non è disponibile.
- Quando è selezionata l'opzione **Senza bordo (Borderless)**, **Finestre affiancate/Poster (Tiling/Poster)** o **Opuscolo (Booklet)** dall'elenco **Layout di pagina (Page Layout)**, le opzioni **Stampa fronte/retro (Manuale) (Duplex Printing (Manual))** e **Lato pinzatura (Stapling Side)** vengono visualizzate in grigio e non sono disponibili.

►►► Nota

- Se durante la stampa fronte/retro sono presenti sbavature sul retro della carta, eseguire la **Pulizia lastra inferiore (Bottom Plate Cleaning)** nella scheda **Manutenzione (Maintenance)**.

Argomenti correlati

- [Pulizia dell'interno della stampante](#)
- [Modifica della modalità di funzionamento della stampante](#)

Stampa timbro/sfondo

L'opzione **Timbro (Stamp)** o **Sfondo (Background)** potrebbe non essere disponibile con alcuni driver della stampante o su alcuni sistemi operativi.

La funzione **Timbro (Stamp)** consente di stampare un testo o un file bitmap di un timbro sopra o sotto i dati del documento. Consente anche di stampare la data, l'ora e il nome utente. La funzione **Sfondo (Background)** consente di stampare un'illustrazione chiara sotto i dati del documento.

Di seguito viene descritta la procedura per eseguire la stampa timbro/sfondo:

Stampa di un timbro

"RISERVATO", "IMPORTANTE" e altri timbri che vengono spesso utilizzati in ambiti aziendali sono predefiniti.

1. Aprire la [finestra delle impostazioni del driver della stampante](#)
2. Fare clic su **Timbro/Sfondo... (Stamp/Background...)** (**Timbro... (Stamp...)**) nella scheda **Imposta pagina (Page Setup)**

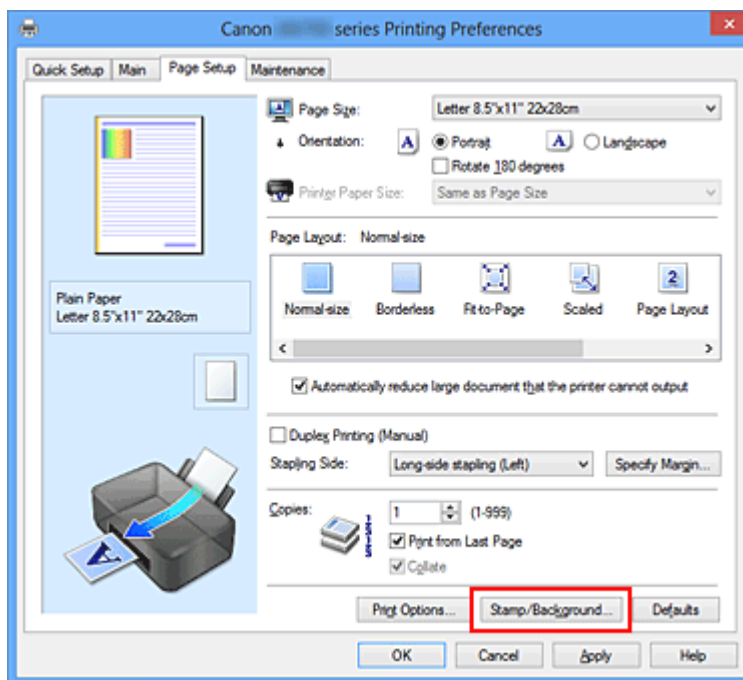

Viene visualizzata la finestra di dialogo **Timbro/Sfondo (Stamp/Background) (Timbro (Stamp))**.

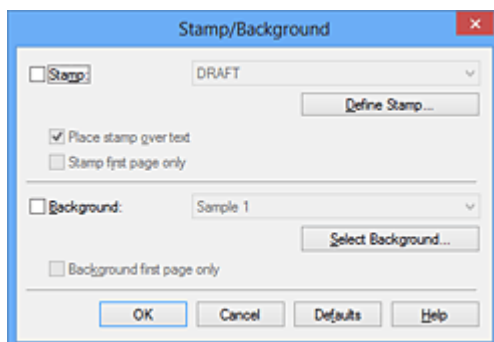

»» Nota

- Nel driver della stampante XPS, il pulsante **Timbro/Sfondo... (Stamp/Background...)** si trasforma nel pulsante **Timbro... (Stamp...)** ed è possibile utilizzare solo la funzione del timbro.

3. Selezionare un timbro

Selezionare la casella di controllo **Timbro (Stamp)**, quindi scegliere dall'elenco il timbro da utilizzare. Le impostazioni correnti sono visualizzate nella finestra di anteprima delle impostazioni sul lato sinistro della scheda **Imposta pagina (Page Setup)**.

4. Impostare i dettagli del timbro

Se necessario, specificare le seguenti impostazioni, quindi fare clic su **OK**.

Pulsante Definisci timbro... (Define Stamp...)

Per [modificare il testo, il file bitmap o la posizione del timbro](#), fare clic su questo pulsante.

Timbro in primo piano (Place stamp over text)

Per stampare il timbro sulla parte anteriore del documento, selezionare questa casella di controllo.

»» Nota

- Al timbro viene assegnata la priorità in quanto viene stampato sopra i dati del documento nelle sezioni in cui il timbro e i dati del documento si sovrappongono. Se questa casella di controllo è deselezionata, i dati del documento vengono stampati in primo piano rispetto al timbro che potrebbe risultare nascosto nelle parti sovrapposte, a seconda dell'applicazione software utilizzata.
- L'opzione **Timbro in primo piano (Place stamp over text)** non può essere utilizzata con il driver della stampante XPS.
Quando si utilizza il driver della stampante XPS, il timbro viene in genere stampato in primo piano sul documento.

Stamp semitrasparente (Print semitransparent stamp)

Selezionare questa casella di controllo per stampare un timbro semitrasparente sul documento. Questa funzione è disponibile solo se si utilizza un driver della stampante XPS.

Timbro solo su prima pagina (Stamp first page only)

Per stampare solo il timbro sulla prima pagina, selezionare questa casella di controllo.

5. Completare la configurazione

Fare clic su **OK** nella scheda **Imposta pagina (Page Setup)**.

Quando si esegue la stampa, i dati vengono stampati con il timbro specificato.

Stampa di uno sfondo

Sono disponibili due file bitmap di esempio.

1. Aprire la [finestra delle impostazioni del driver della stampante](#)
2. Fare clic su **Timbro/Sfondo... (Stamp/Background...)** nella scheda **Imposta pagina (Page Setup)**

Viene visualizzata la finestra di dialogo **Timbro/Sfondo (Stamp/Background)**.

3. Selezionare lo sfondo

Selezionare la casella di controllo **Sfondo (Background)**, quindi selezionare dall'elenco lo sfondo da utilizzare.

Le impostazioni correnti sono visualizzate nella finestra di anteprima delle impostazioni sul lato sinistro della scheda **Imposta pagina (Page Setup)**.

4. Impostare i dettagli dello sfondo

Se necessario, completare le seguenti impostazioni, quindi fare clic su **OK**.

Pulsante Seleziona sfondo... (Select Background...)

Per [utilizzare un altro sfondo oppure per modificarne il layout o la densità](#), fare clic su questo pulsante.

Sfondo solo su prima pagina (Background first page only)

Per stampare solo lo sfondo sulla prima pagina, selezionare questa casella di controllo.

5. Completare la configurazione

Fare clic su **OK** nella scheda **Imposta pagina (Page Setup)**.

Quando si esegue la stampa, i dati vengono stampati con lo sfondo specificato.

►►► Importante

- Quando si seleziona **Senza bordo (Borderless)**, il pulsante **Timbro/Sfondo... (Stamp/Background...)** (**Timbro... (Stamp...)**) viene visualizzato in grigio e non è disponibile.

►►► Nota

- Il timbro e lo sfondo non vengono stampati sulle pagine vuote inserite con la funzione **Inserisci pagina vuota (Insert blank page)** della stampa opuscolo.

Argomenti correlati

- [Registrazione di un timbro](#)
- [Registrazione dei dati immagine da utilizzare come sfondo](#)

Registrazione di un timbro

Questa funzione potrebbe non essere disponibile con alcuni driver per stampanti o in alcuni ambienti operativi.

È possibile creare e registrare un nuovo timbro. È inoltre possibile modificare e registrare nuovamente alcune impostazioni di un timbro esistente. I timbri non necessari possono essere eliminati in qualsiasi momento.

Di seguito viene descritta la procedura per registrare un nuovo timbro.

Registrazione di un nuovo timbro

1. Aprire la [finestra delle impostazioni del driver della stampante](#)
2. Fare clic su **Timbro/Sfondo... (Stamp/Background...)** (**Timbro... (Stamp...)**) nella scheda **Imposta pagina (Page Setup)**

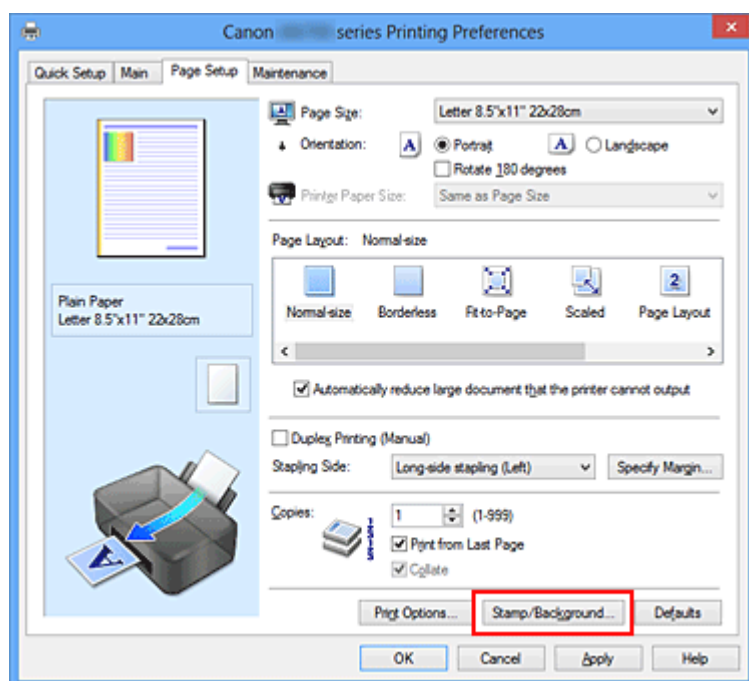

Viene visualizzata la finestra di dialogo **Timbro/Sfondo (Stamp/Background)** (**Timbro (Stamp)**).

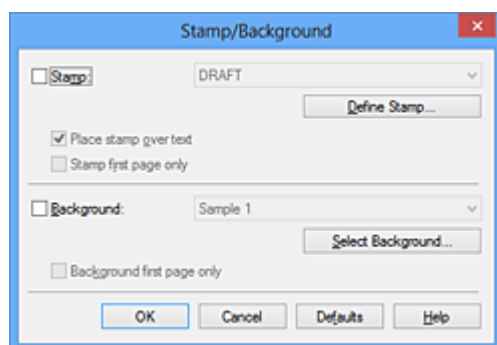

►►► Nota

- Nel driver della stampante XPS, il pulsante **Timbro/Sfondo... (Stamp/Background...)** si trasforma nel pulsante **Timbro... (Stamp...)** ed è possibile utilizzare solo la funzione del timbro.

3. Fare clic su **Definisci timbro... (Define Stamp...)**

Viene visualizzata la finestra di dialogo **Impostazioni timbro (Stamp Settings)**.

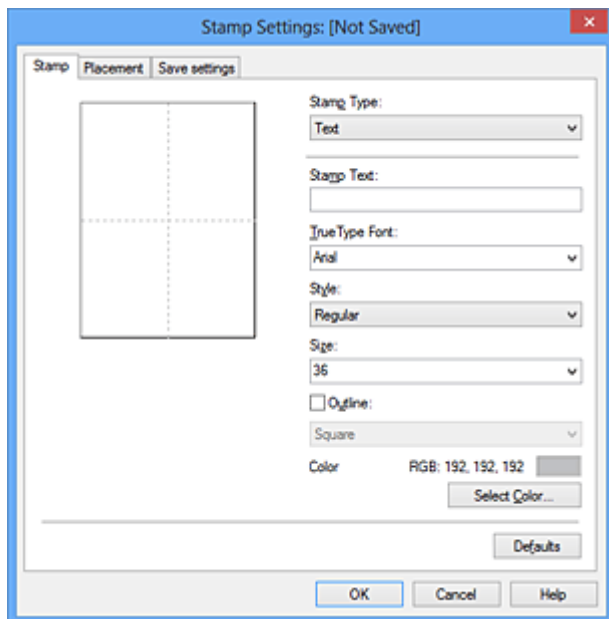

4. Configurare il timbro durante la visualizzazione della finestra di anteprima

• Scheda **Timbro (Stamp)**

Selezionare **Testo (Text)**, **Bitmap** o **Data/Ora/Nome utente (Date/Time/User Name)** in base alle necessità per **Tipo timbro (Stamp Type)**.

- Per la registrazione del **Testo (Text)**, è necessario che i caratteri siano stati inseriti in **Testo timbro (Stamp Text)**. Se necessario, modificare le impostazioni **Font TrueType (TrueType Font)**, **Stile (Style)**, **Formato (Size)** e **Contorno (Outline)**. È possibile selezionare il colore del timbro facendo clic su **Seleziona colore... (Select Color...)**.
- Per **Bitmap**, fare clic su **Seleziona file... (Select File...)** e selezionare il file bitmap (.bmp) da utilizzare. Se necessario, modificare le impostazioni **Formato (Size)** e **Area bianca trasparente (Transparent white area)**.
- Per **Data/Ora/Nome utente (Date/Time/User Name)**, la data e l'ora di creazione e il nome utente dell'oggetto stampato vengono visualizzati in **Testo timbro (Stamp Text)**. Se necessario, modificare le impostazioni **Font TrueType (TrueType Font)**, **Stile (Style)**, **Formato (Size)** e **Contorno (Outline)**. È possibile selezionare il colore del timbro facendo clic su **Seleziona colore... (Select Color...)**.

»»» **Importante**

- L'opzione **Testo timbro (Stamp Text)** viene visualizzata in grigio e non è disponibile se viene selezionata l'opzione **Data/Ora/Nome utente (Date/Time/User Name)**.

• Scheda **Posizione (Placement)**

Selezionare la posizione del timbro dall'elenco **Posizione (Position)**. È anche possibile selezionare l'opzione **Personalizzata (Custom)** dall'elenco **Posizione (Position)** e specificare le coordinate per la **Posizione X (X-Position)** e la **Posizione Y (Y-Position)**.

È inoltre possibile modificare la posizione del timbro trascinandolo nella finestra di anteprima. Per modificare l'inclinazione del timbro, digitare direttamente un valore nella casella **Orientamento (Orientation)**.

»» Importante

- Non è possibile modificare l'opzione **Orientamento (Orientation)** se è selezionato **Bitmap** per **Tipo timbro (Stamp Type)** nella scheda **Timbro (Stamp)**.

5. Salvare il timbro

Fare clic sulla scheda **Salva impostazioni (Save settings)** e immettere il titolo del timbro nella casella **Titolo (Title)**, quindi fare clic su **Salva (Save)**.

Fare clic su **OK** quando viene visualizzato il messaggio di conferma.

»» Nota

- Spazi, schede e ritorni a capo non possono essere inseriti all'inizio o alla fine di un titolo.

6. Completare la configurazione

Fare clic su **OK**. Viene visualizzata nuovamente la finestra di dialogo **Timbro/Sfondo (Stamp/Background) (Timbro (Stamp))**.

Il titolo registrato viene visualizzato nell'elenco **Timbro (Stamp)**.

Modifica e registrazione di alcune impostazioni di un timbro

1. Selezionare il timbro di cui si desidera modificare le impostazioni

Selezionare la casella di controllo **Timbro (Stamp)** nella finestra di dialogo **Timbro/Sfondo (Stamp/Background) (Timbro (Stamp))**. Quindi, selezionare dall'elenco il titolo del timbro da modificare.

2. Fare clic su **Definisci timbro... (Define Stamp...)**

Viene visualizzata la finestra di dialogo **Impostazioni timbro (Stamp Settings)**.

3. Configurare il timbro durante la visualizzazione della finestra di anteprima

4. Salvare e sovrascrivere il timbro

Fare clic su **Salva e sovrascrivi (Save overwrite)** nella scheda **Salva impostazioni (Save settings)**. Per salvare il timbro con un titolo diverso, digitarlo nella casella **Titolo (Title)** e fare clic su **Salva (Save)**.

Fare clic su **OK** quando viene visualizzato il messaggio di conferma.

5. Completare la configurazione

Fare clic su **OK**. Viene visualizzata nuovamente la finestra di dialogo **Timbro/Sfondo (Stamp/Background) (Timbro (Stamp))**.

Il titolo registrato viene visualizzato nell'elenco **Timbro (Stamp)**.

Eliminazione di un timbro non necessario

1. Fare clic su **Definisci timbro... (Define Stamp...)** nella finestra di dialogo **Timbro/Sfondo (Stamp/Background) (Timbro (Stamp))**

Viene visualizzata la finestra di dialogo **Impostazioni timbro (Stamp Settings)**.

2. Selezionare il timbro da eliminare

Selezionare il titolo del timbro che si desidera eliminare dall'elenco **Timbri (Stamps)** nella scheda **Salva impostazioni (Save settings)**. Quindi, fare clic su **Elimina (Delete)**.

Fare clic su **OK** quando viene visualizzato il messaggio di conferma.

3. Completare la configurazione

Fare clic su **OK**. Viene visualizzata nuovamente la finestra di dialogo **Timbro/Sfondo (Stamp/Background)** (**Timbro (Stamp)**).

Registrazione dei dati immagine da utilizzare come sfondo

Questa funzione potrebbe non essere disponibile con alcuni driver per stampanti o in alcuni ambienti operativi.

È possibile selezionare un file bitmap (.bmp) e registrarlo come nuovo sfondo. È inoltre possibile modificare e registrare alcune impostazioni di uno sfondo esistente. Gli sfondi non necessari possono essere eliminati.

Di seguito viene descritta la procedura per la registrazione dei dati immagine da utilizzare come sfondo:

Registrazione di un nuovo sfondo

1. Aprire la [finestra delle impostazioni del driver della stampante](#)
2. Fare clic su **Timbro/Sfondo... (Stamp/Background...)** nella scheda **Imposta pagina (Page Setup)**

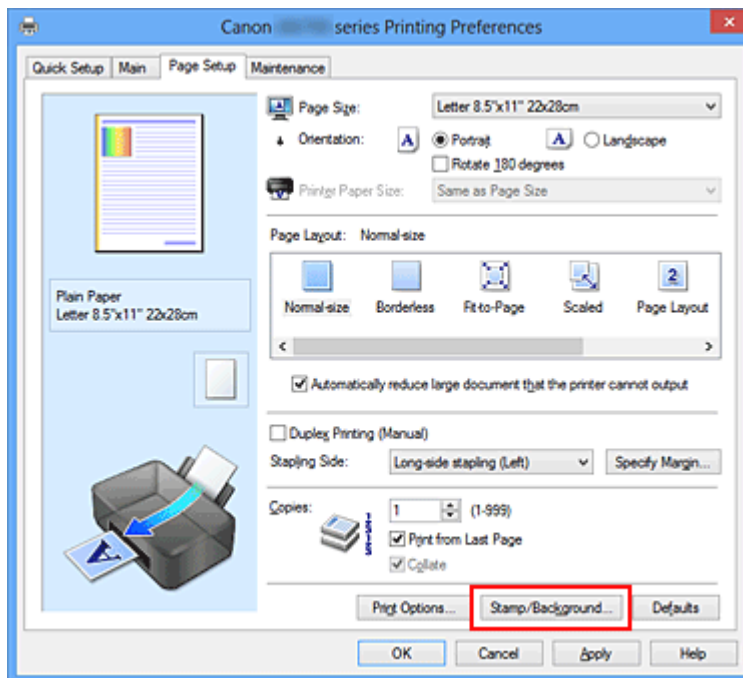

Viene visualizzata la finestra di dialogo **Timbro/Sfondo (Stamp/Background)**.

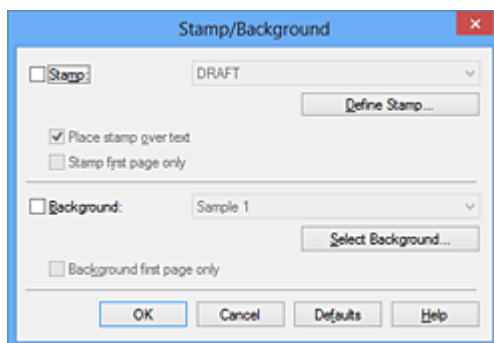

►►► Nota

- Nel driver della stampante XPS, il pulsante **Timbro/Sfondo... (Stamp/Background...)** si trasforma nel pulsante **Timbro... (Stamp...)** e non è possibile utilizzare **Sfondo (Background)**.

3. Fare clic su **Seleziona sfondo... (Select Background...)**

Viene visualizzata la finestra di dialogo **Impostazioni sfondo (Background Settings)**.

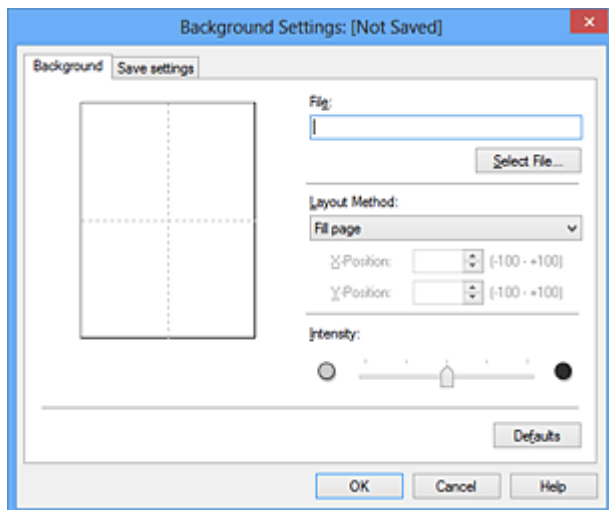

4. Selezionare i dati immagine da registrare sullo sfondo

Fare clic su **Seleziona file... (Select File...)**. Selezionare il file bitmap di destinazione (.bmp), quindi fare clic su **Apri (Open)**.

5. Specificare le seguenti impostazioni visualizzando il risultato nella finestra di anteprima

Metodo di layout (Layout Method)

Selezionare la posizione dell'immagine di sfondo.

Quando è selezionata l'opzione **Personalizzata (Custom)**, è possibile impostare le coordinate per la **Posizione X (X-Position)** e la **Posizione Y (Y-Position)**.

La posizione dello sfondo può essere modificata anche trascinando l'immagine nella finestra di anteprima.

Intensità (Intensity)

Impostare l'intensità dell'immagine di sfondo utilizzando l'indicatore scorrevole **Intensità (Intensity)**. Trascinare l'indicatore scorrevole verso destra per scurire lo sfondo e verso sinistra per schiarirlo. Per stampare lo sfondo con l'intensità originale del file bitmap, trascinare l'indicatore scorrevole nella posizione all'estrema destra.

6. Salvare lo sfondo

Fare clic sulla scheda **Salva impostazioni (Save settings)** e immettere il titolo del timbro nella casella **Titolo (Title)**, quindi fare clic su **Salva (Save)**.

Fare clic su **OK** quando viene visualizzato il messaggio di conferma.

➤➤➤ Nota

- Spazi, schede e ritorni a capo non possono essere inseriti all'inizio o alla fine di un titolo.

7. Completare la configurazione

Fare clic su **OK**, quindi viene nuovamente visualizzata la finestra di dialogo **Timbro/Sfondo (Stamp/Background)**.

Il titolo registrato viene visualizzato nell'elenco **Sfondo (Background)**.

Modifica e registrazione di alcune impostazioni dello sfondo

1. Selezionare lo sfondo di cui si desidera modificare le impostazioni

Selezionare la casella di controllo **Sfondo (Background)** nella finestra di dialogo **Timbro/Sfondo (Stamp/Background)**. Quindi, selezionare dall'elenco il titolo dello sfondo che si desidera modificare.

2. Fare clic su **Seleziona sfondo... (Select Background...)**

Viene visualizzata la finestra di dialogo **Impostazioni sfondo (Background Settings)**.

3. Specificare ciascun elemento nella scheda **Sfondo (Background)** durante la visualizzazione della finestra di anteprima

4. Salvare lo sfondo

Fare clic su **Salva e sovrascrivi (Save overwrite)** nella scheda **Salva impostazioni (Save settings)**. Per salvare lo sfondo con un titolo diverso, immetterlo nella casella **Titolo (Title)** e fare clic su **Salva (Save)**.

Fare clic su **OK** quando viene visualizzato il messaggio di conferma.

5. Completare la configurazione

Fare clic su **OK**, quindi viene nuovamente visualizzata la finestra di dialogo **Timbro/Sfondo (Stamp/Background)**.

Il titolo registrato viene visualizzato nell'elenco **Sfondo (Background)**.

Eliminazione di uno sfondo non necessario

1. Fare clic su **Seleziona sfondo... (Select Background...)** nella finestra di dialogo **Timbro/Sfondo (Stamp/Background)**

Viene visualizzata la finestra di dialogo **Impostazioni sfondo (Background Settings)**.

2. Selezionare lo sfondo da eliminare

Selezionare il titolo dello sfondo che si desidera eliminare dall'elenco **Sfondi (Backgrounds)** nella scheda **Salva impostazioni (Save settings)**, quindi fare clic su **Elimina (Delete)**.

Fare clic su **OK** quando viene visualizzato il messaggio di conferma.

3. Completare la configurazione

Fare clic su **OK**, quindi viene nuovamente visualizzata la finestra di dialogo **Timbro/Sfondo (Stamp/Background)**.

Impostazione della stampa delle buste

Di seguito viene descritta la procedura per eseguire la stampa di una busta:

1. [Caricare la busta](#) nella stampante
2. Aprire la [finestra delle impostazioni del driver della stampante](#)
3. Selezionare il tipo di supporto

Selezionare **Busta (Envelope)** dall'elenco **Impostazioni comuni (Commonly Used Settings)** della scheda **Impostazione rapida (Quick Setup)**.

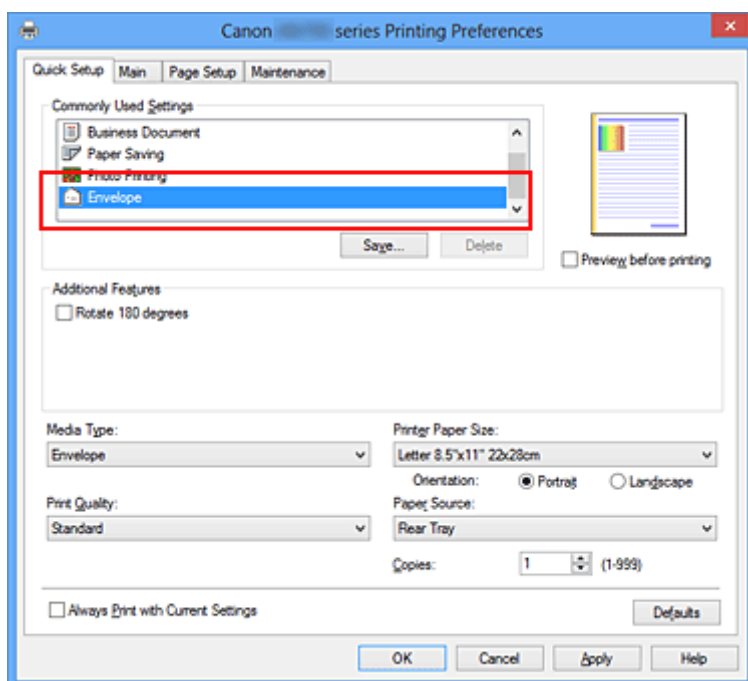

4. Selezionare il formato carta

Quando viene visualizzata la finestra di dialogo **Impostazione formato busta (Envelope Size Setting)**, selezionare **Busta commerciale 10 (Envelope Com 10)**, **Busta DL (Envelope DL)**, **Yougata 4 105x235mm (Yougata 4 4.13"x9.25")** o **Yougata 6 98x190mm (Yougata 6 3.86"x7.48")**, quindi fare clic su **OK**.

5. Impostare l'orientamento

Per stampare i dati del destinatario in senso orizzontale, selezionare **Orizzontale (Landscape)** per l'impostazione **Orientamento (Orientation)**.

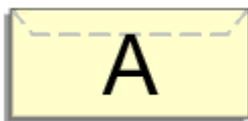

6. Selezionare la qualità di stampa

Selezionare **Alta (High)** o **Standard** per **Qualità di stampa (Print Quality)**, in funzione delle esigenze.

7. Completare la configurazione

Fare clic su **OK**.

Quando si esegue la stampa, le informazioni vengono stampate sulla busta.

»» Importante

- Quando si esegue la stampa di buste, vengono visualizzati alcuni messaggi della Guida.
Per nascondere i messaggi della Guida, selezionare la casella di controllo **Non visualizzare questo messaggio in futuro (Do not show this message again)**.
Per mostrare nuovamente la guida, fare clic sul pulsante **Visualizza stato stampante (View Printer Status)** della scheda **Manutenzione (Maintenance)** e avviare il Monitor di stato Canon IJ.
Fare quindi clic su **Stampa busta (Envelope Printing)** da **Visualizza messaggio della Guida (Display Guide Message)** del menu **Opzioni (Option)** per attivare l'impostazione.

Stampa su cartoline

In questa sezione viene descritta la procedura per la stampa sulle cartoline.

1. [Caricare la cartolina](#) nella stampante

2. Aprire la [finestra delle impostazioni del driver della stampante](#)

3. Selezionare le impostazioni comuni

Visualizzare la scheda **Impostazione rapida (Quick Setup)** e per **Impostazioni comuni (Commonly Used Settings)** selezionare **Standard**.

4. Selezionare il tipo di supporto

Per **Tipo di supporto (Media Type)**, selezionare **Hagaki A**, **Ink Jet Hagaki**, **Hagaki K** o **Hagaki**.

►►► Importante

- Questa stampante non può stampare su cartoline aventi foto o adesivi attaccati.
- Quando si stampa su ciascun lato di una cartolina separatamente, si otterrà un risultato più nitido se si stampa prima il lato del messaggio e poi quello con l'indirizzo.

5. Selezionare il formato carta

Per **Formato carta della stampante (Printer Paper Size)**, selezionare **Hagaki 100x148mm** o **Hagaki 2 200x148mm**.

►►► Importante

- Le cartoline di ritorno possono essere utilizzate solo quando si stampa dal computer.
- Quando si stampa una cartolina di ritorno, impostare sempre il formato su **Hagaki 2 200x148mm** dall'applicazione software o dal driver della stampante.
- La cartolina di ritorno non deve essere piegata. Se si forma una piega, la stampante non potrà alimentare correttamente la cartolina con il rischio di provocare spostamenti di linea o inceppamenti della carta.
- Con le cartoline di ritorno, non è possibile utilizzare la stampa senza bordo.

6. Impostare l'orientamento di stampa

Per stampare l'indirizzo in orizzontale, impostare **Orientamento (Orientation)** su **Orizzontale (Landscape)**.

7. Selezionare la qualità di stampa

Per **Qualità di stampa (Print Quality)**, selezionare **Alta (High)** o **Standard**, a seconda delle proprie esigenze.

8. Completare la configurazione

Fare clic su **OK**.

Quando si esegue la stampa, i dati verranno stampati sulla cartolina.

»» Importante

- Quando si esegue la stampa su cartoline, viene visualizzato un messaggio della Guida.
Se non si desidera che in seguito vengano visualizzati altri messaggi della Guida, selezionare **Non visualizzare questo messaggio in futuro (Do not show this message again)**.
Per visualizzare nuovamente i messaggi della Guida, aprire la scheda **Manutenzione (Maintenance)** e fare clic su **Visualizza stato stampante (View Printer Status)** per avviare il Monitor di stato Canon IJ.
Dal menu **Opzioni (Option)** scegliere **Visualizza messaggio della Guida (Display Guide Message)** e fare clic su **Stampa su Hagaki (Hagaki Printing)** per attivare l'impostazione.
- Quando si stampa su altri tipi di supporto diversi dalle cartoline, caricare il supporto in base al metodo di utilizzo appropriato e fare clic su **Avvia stampa (Start Printing)**.

Visualizzazione dei risultati di stampa prima della stampa

Se si utilizza il driver della stampante XPS, sostituire "Anteprima Canon IJ" con "Anteprima Canon IJ XPS" durante la lettura delle seguenti informazioni.

È possibile visualizzare e controllare i risultati di stampa prima della stampa.

Di seguito viene descritta la procedura per visualizzare il risultato di stampa prima della stampa.

È anche possibile impostare la visualizzazione dei risultati di stampa nella scheda **Impostazione rapida (Quick Setup)**.

1. Aprire la [finestra delle impostazioni del driver della stampante](#)

2. Impostare la visualizzazione dell'anteprima

Selezionare la casella di controllo **Anteprima prima della stampa (Preview before printing)** nella scheda **Principale (Main)**.

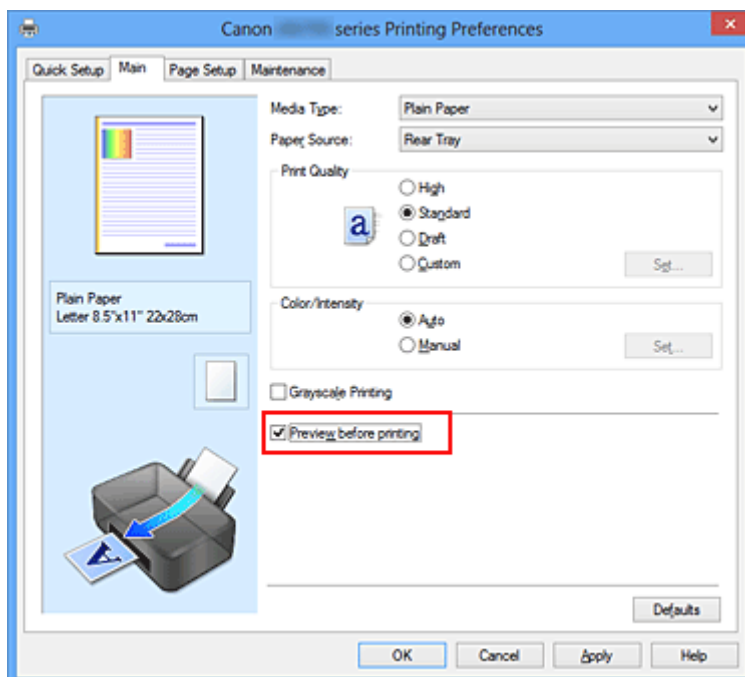

3. Completare la configurazione

Fare clic su **OK**.

Quando si esegue la stampa, viene visualizzato Anteprima Canon IJ con i risultati di stampa.

►►► Importante

- Nella finestra di dialogo **Regolazione colore manuale (Manual Color Adjustment)**, la scheda **Regolazione colore (Color Adjustment)** contiene la casella di controllo **Stampa motivo per regolazione colore (Print a pattern for color adjustment)**. Quando viene selezionata questa casella di controllo, l'opzione **Anteprima prima della stampa (Preview before printing)** viene visualizzata in grigio e non è disponibile.

Argomento correlato

■ [Anteprima Canon IJ](#)

Impostazione delle dimensioni della carta (Formato Personalizzato)

È possibile specificare l'altezza e la larghezza della carta se non è possibile selezionarne le dimensioni in **Formato pagina (Page Size)**. Il formato così determinato viene definito "personalizzato".

Di seguito viene descritta la procedura per specificare un formato personalizzato.

È anche possibile impostare un formato personalizzato in **Formato carta della stampante (Printer Paper Size)** nella scheda **Impostazione rapida (Quick Setup)**.

1. Aprire la [finestra delle impostazioni del driver della stampante](#)

2. Selezionare il formato carta

Selezionare **Personalizzato... (Custom...)** per l'impostazione **Formato pagina (Page Size)** nella scheda **Imposta pagina (Page Setup)**.

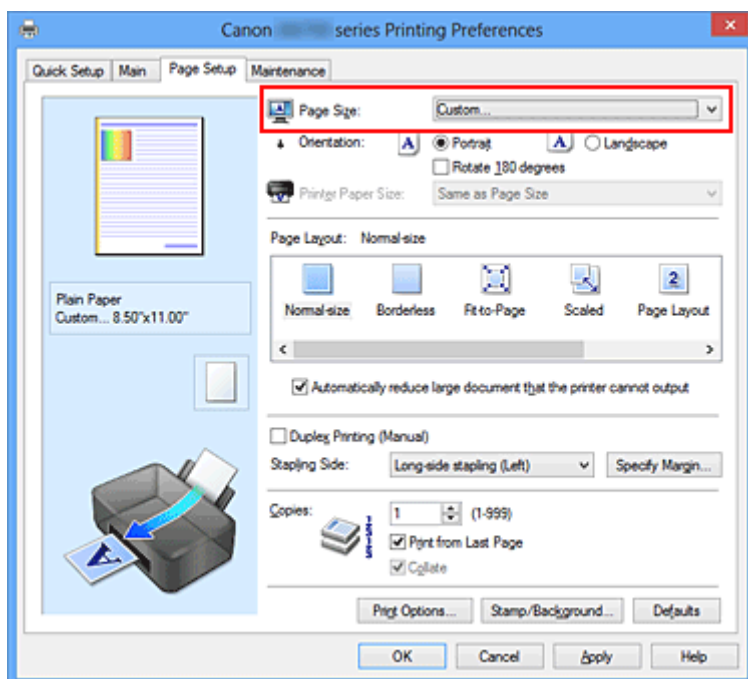

Viene visualizzata la finestra di dialogo **Formato carta pers. (Custom Paper Size)**

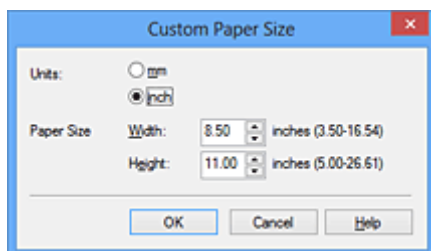

3. Impostare il formato carta personalizzato

Specificare **Unità (Units)** e immettere i valori di **Larghezza (Width)** e **Altezza (Height)** della carta da utilizzare. Quindi fare clic su **OK**.

4. Completare la configurazione

Fare clic su **OK** nella scheda **Imposta pagina (Page Setup)**.

Quando si esegue la stampa, i dati vengono stampati con il formato di carta specificato.

»» Importante

- Se l'applicazione con cui è stato creato il documento dispone di una funzione per specificare i valori di larghezza e altezza, utilizzare l'applicazione per impostarli. Se l'applicazione non dispone di questa funzione o se il documento non viene stampato correttamente, utilizzare il driver della stampante per impostare tali valori.
- La stampa potrebbe essere disattivata a seconda del formato dello specifico supporto definito dall'utente.
Per informazioni sui formati stampabili per il supporto definito dall'utente, vedere "[Tipi di supporti utilizzabili](#)".

Modifica dei documenti di stampa o ristampa dalla cronologia

Questa funzione non è disponibile quando si utilizza un driver della stampante standard IJ.

Nella finestra di anteprima di Canon IJ XPS, è possibile modificare il documento di stampa oppure recuperare la cronologia per stampare il documento.

Di seguito è riportata la procedura per l'utilizzo dell'Anteprima di Canon IJ XPS:

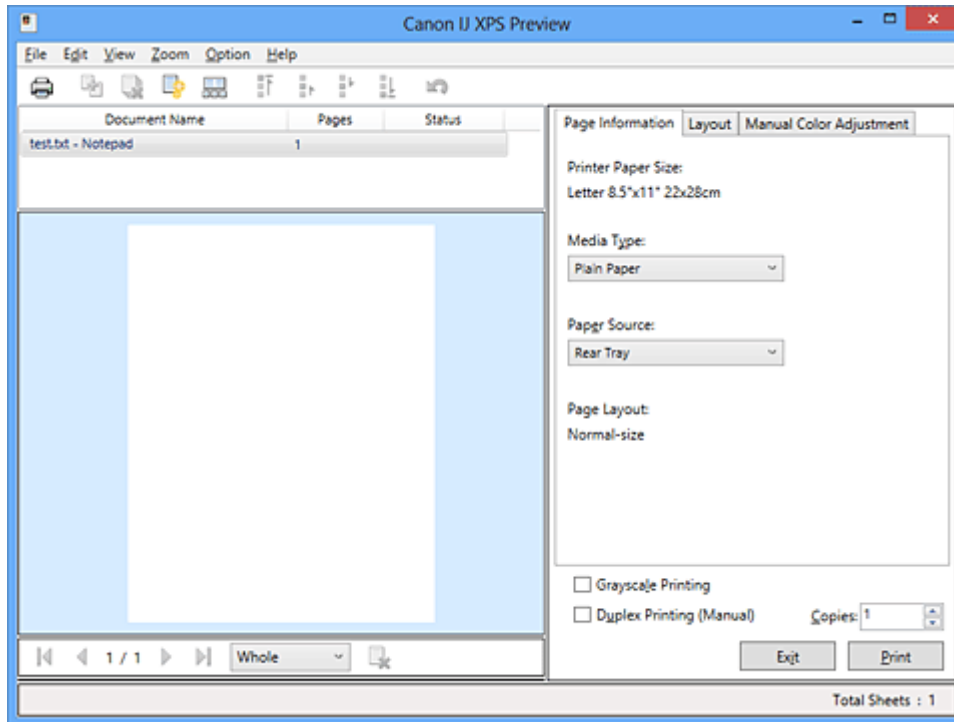

Stampa (Print)



Combina documenti (Combine Documents)



Elimina documento (Delete Document)



Reimposta documenti (Reset Documents)



Visualizza miniature (View Thumbnails)



Sposta il documento



Annulla (Undo)





Sposta la pagina



Elimina pagina (Delete Page)

»»» Nota

- Facendo clic su  **Visualizza miniature (View Thumbnails)**, è possibile visualizzare o nascondere miniature dei documenti di stampa selezionati nell'elenco **Nome documento (Document Name)**.
- Facendo clic su  **Annulla (Undo)** si annulla la modifica appena effettuata.

Modifica e stampa di un documento di stampa

Durante la stampa di più documenti o pagine, è possibile combinare i documenti, modificare la sequenza di stampa dei documenti o delle pagine, nonché eliminare i documenti o le pagine.

1. Aprire la [finestra delle impostazioni del driver della stampante](#)

2. Impostare la visualizzazione dell'anteprima

Selezionare la casella di controllo **Anteprima prima della stampa (Preview before printing)** nella scheda **Principale (Main)**.

3. Completare la configurazione

Fare clic su **OK**.

Verrà avviata l'Anteprima di Canon IJ XPS e verrà visualizzato il risultato prima della stampa.

4. Modifica dei documenti e delle pagine di stampa

- Unione dei documenti di stampa

È possibile unire più documenti di stampa per formare un unico documento. Unendo i documenti di stampa, è possibile evitare che vengano inserite pagine vuote quando si esegue la stampa fronte/retro o quella del layout di pagina.

Dall'elenco **Nome documento (Document Name)**, selezionare i documenti da combinare. Dal menu **Modifica (Edit)**, selezionare **Combina documenti (Combine Documents)** da **Documenti (Documents)** per unire i documenti nella sequenza specificata.

Per selezionare più documenti, tenere premuto il tasto Ctrl e fare clic sui documenti da unire oppure tenere premuto il tasto Maiusc. e premere il tasto freccia Su o Giù. È inoltre possibile fare clic su di un'area vuota nell'elenco documenti e trascinare con il mouse per selezionare più documenti.

Quando si uniscono i documenti, quelli selezionati prima dell'unione vengono eliminati dall'elenco e quello unito viene invece aggiunto all'elenco.

- Modifica della sequenza dei documenti o delle pagine di stampa
 - Per modificare la sequenza dei documenti di stampa, selezionare l'elenco **Nome documento (Document Name)**, quindi selezionare il documento di stampa da spostare. Quindi, nel menu **Modifica (Edit)**, selezionare **Sposta documento (Move Document)** da **Documenti (Documents)** e selezionare la voce desiderata. Inoltre è possibile fare clic e trascinare un documento di stampa in modo da modificare la sequenza di stampa.
 - Per modificare la sequenza delle pagine di stampa, fare clic su **Visualizza miniature (View Thumbnails)** dal menu **Opzioni (Option)**, quindi selezionare la pagina di stampa da spostare. Quindi, nel menu **Modifica (Edit)**, selezionare **Sposta pagina (Move Page)** da **Pagine (Pages)** e selezionare la voce desiderata. Inoltre è possibile fare clic e trascinare una pagina di stampa in modo da modificare la sequenza di stampa.
- Eliminazione dei documenti e delle pagine di stampa
 - Per eliminare un documento, selezionarlo nell'elenco **Nome documento (Document Name)** quindi, nel menu **Modifica (Edit)**, selezionare **Documenti (Documents)** e infine **Elimina documento (Delete Document)**.
 - Per eliminare una pagina di stampa, fare clic su **Visualizza miniature (View Thumbnails)** dal menu **Opzioni (Option)**, quindi selezionare la pagina di stampa da eliminare. Quindi, dal menu **Modifica (Edit)**, selezionare **Elimina pagina (Delete Page)** da **Pagine (Pages)**.

- Recupero pagina di stampa

È possibile recuperare le pagine eliminate con **Elimina pagina (Delete Page)**.

Per recuperare le pagine, selezionare la casella di controllo **Visualizza pagine eliminate (View Deleted Pages)** dal menu **Opzioni (Option)**, quindi selezionare le pagine da recuperare fra le miniature visualizzate. Successivamente, dal menu **Modifica (Edit)**, scegliere **Pagine (Pages)**, quindi **Ripristina pagina (Restore Page)**.

Dopo avere modificato i documenti o le pagine di stampa, è possibile modificare le impostazioni di stampa nelle schede **Informazioni pagina (Page Information)**, **Layout** e **Regolazione colore manuale (Manual Color Adjustment)** in base alle necessità.

►►► Importante

- Per visualizzare i documenti dell'elenco, aprire l'anteprima ed eseguire nuovamente la stampa.
- Per ripristinare la condizione originale dei documenti di stampa, precedente alle modifiche nell'anteprima, dal menu **Modifica (Edit)**, selezionare **Reimposta documenti (Reset Documents)** in **Documenti (Documents)**.
- Potrebbe venire visualizzato un messaggio se i documenti da unire presentano impostazioni di stampa diverse.
Verificare il contenuto del messaggio visualizzato prima di unire i documenti.
- Se i documenti da unire hanno formati di stampa diversi ed è necessario eseguire la stampa fronte/retro o quella layout, la stampante potrebbe non produrre, per alcune pagine, i risultati di stampa previsti.
Verificare l'anteprima prima della stampa.
- In base alle impostazioni di stampa del documento, alcune funzioni potrebbero non essere disponibili nell'anteprima di Canon IJ XPS.

►►► Nota

- È possibile attribuire qualsiasi nome a **Nome documento (Document Name)**.

5. Esecuzione della stampa

Fare clic su **Stampa (Print)**.

Quando si esegue la stampa, la stampante usa le impostazioni specificate per stampare i dati.

Ristampa dalla cronologia

Quando si fa clic su **Salva cronologia stampe (Save Print History)** nel menu **File** per attivare l'impostazione, il documento stampato dall'anteprima viene salvato ed è possibile ristamparlo con le stesse impostazioni.

1. Visualizzazione della cronologia di stampa

Aprire la [finestra delle impostazioni del driver della stampante](#). Successivamente, nella scheda **Manutenzione (Maintenance)** selezionare **Visualizza cronologia stampe (View Print History)**. Il documento di stampa salvato viene visualizzato nell'anteprima.

►►► Importante

- Per limitare il numero di registrazioni nella cronologia di stampa, fare clic su **Limite voci cronologia (History Entry Limit)** nel menu **File**.
- Se il limite di registrazioni nella cronologia di stampa viene superato, quelle in eccesso vengono eliminate iniziando da quella meno recente.

2. Selezione di un documento di stampa

Dall'elenco **Nome documento (Document Name)**, selezionare il documento da stampare.

3. Esecuzione della stampa

Fare clic su **Stampa (Print)**.

Argomento correlato

- [Visualizzazione dei risultati di stampa prima della stampa](#)

Modifica della qualità di stampa e correzione dei dati immagine

- [Impostazione del livello di Qualità di stampa \(Personalizzata\)](#)
- [Stampa in bianco e nero di un documento a colori](#)
- [Specifiche della correzione colore](#)
- [Stampa fotografica ottimale dei dati immagine](#)
- [Regolazione dei colori con il driver della stampante](#)
- [Stampa con i profili ICC](#)
- [Interpretazione del profilo ICC](#)
- [Regolazione del bilanciamento del colore](#)
- [Regolazione della gestione del colore utilizzando motivi campione \(driver della stampante\)](#)
- [Regolazione della luminosità](#)
- [Regolazione dell'intensità](#)
- [Regolazione del contrasto](#)
- [Regolazione di intensità e contrasto utilizzando motivi campione \(driver della stampante\)](#)

Impostazione del livello di Qualità di stampa (Personalizzata)

È possibile impostare il livello di qualità di stampa in **Personalizzata (Custom)**.

La procedura per l'impostazione del livello di qualità di stampa è come segue:

1. Aprire la [finestra delle impostazioni del driver della stampante](#)
2. Selezionare la qualità di stampa

Nella scheda **Principale (Main)**, selezionare **Personalizzata (Custom)** per **Qualità di stampa (Print Quality)**, quindi fare clic su **Imposta... (Set...)**.

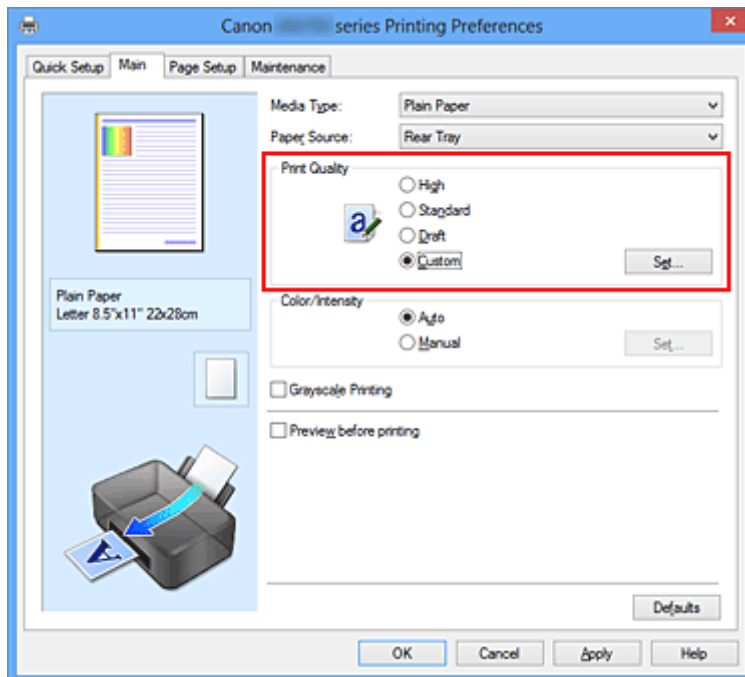

Viene visualizzata la finestra di dialogo **Personalizzata (Custom)**.

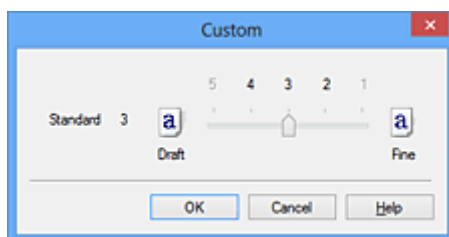

3. Impostazione del livello di qualità di stampa

Trascinare la barra di scorrimento per selezionare il livello di qualità di stampa e fare clic su **OK**.

4. Completare la configurazione

Fare clic su **OK** nella scheda **Principale (Main)**.

Quando si esegue la stampa, i dati immagine vengono stampati con il livello di qualità di stampa selezionato.

»» Importante

- A seconda delle impostazioni di **Tipo di supporto (Media Type)**, alcuni livelli di qualità di stampa non possono essere selezionati.

Argomenti correlati

- [Specifica della correzione colore](#)
- [Regolazione del bilanciamento del colore](#)
- [Regolazione della luminosità](#)
- [Regolazione dell'intensità](#)
- [Regolazione del contrasto](#)

Stampa in bianco e nero di un documento a colori

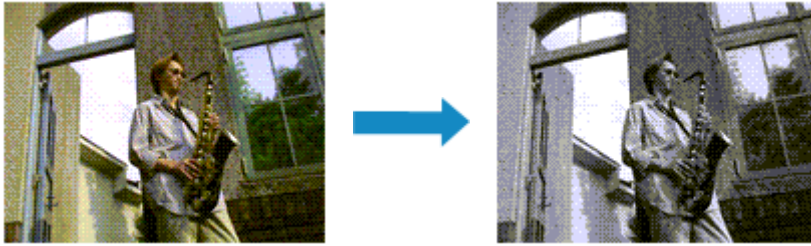

Di seguito viene descritta la procedura per stampare in bianco e nero un documento a colori:

È anche possibile impostare la stampa in scala di grigi in **Funzioni aggiuntive (Additional Features)** nella scheda **Impostazione rapida (Quick Setup)**.

1. Aprire la [finestra delle impostazioni del driver della stampante](#)
2. Impostare la stampa in scala di grigi

Selezionare la casella di controllo **Stampa in scala di grigi (Grayscale Printing)** nella scheda **Principale (Main)**.

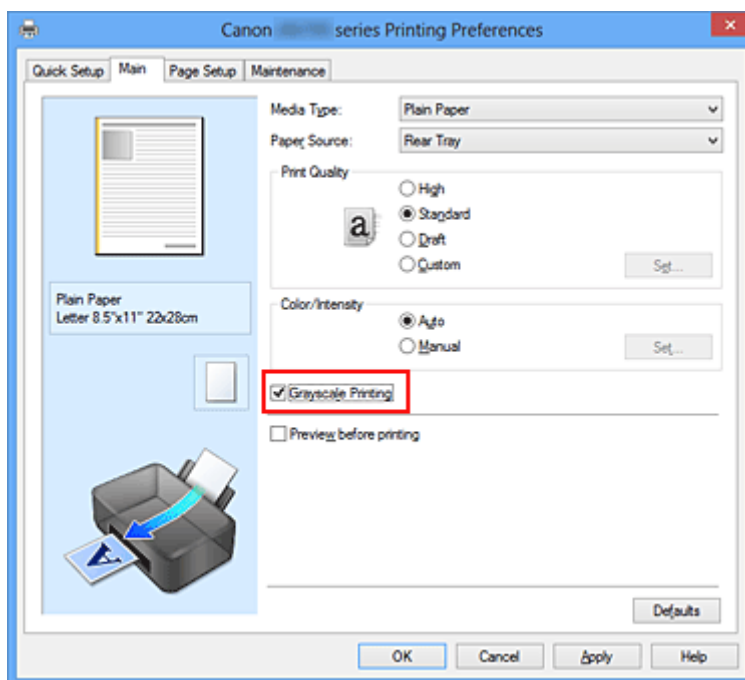

3. Completare la configurazione

Fare clic su **OK**.

Quando si esegue la stampa, il documento viene convertito in dati in scala di grigi. In tal modo risulta possibile stampare il documento a colori in bianco e nero.

►►► Importante

- Quando è selezionata la casella di controllo **Stampa in scala di grigi (Grayscale Printing)**, il driver della stampante elabora i dati di immagine, quali i dati sRGB. In tal caso, i colori effettivamente stampati potrebbero essere diversi da quelli dei dati di immagine originali.

Quando si utilizza la funzione di stampa in scala di grigi per stampare i dati Adobe RGB, convertire i dati in formato sRGB utilizzando un'applicazione software.

»» Nota

- Durante la **Stampa in scala di grigi (Grayscale Printing)**, può essere utilizzato inchiostro diverso da quello nero.

Specifica della correzione colore

È possibile specificare il metodo di correzione colore adatto al tipo di documento da stampare. In genere, il driver della stampante regola i colori utilizzando Canon Digital Photo Color in modo che i dati vengano stampati con le tonalità di colore preferite dalla maggior parte delle persone. Questo metodo è adatto per la stampa dei dati sRGB.

Se si desidera stampare utilizzando in modo efficace lo spazio colore dei dati immagine (Adobe RGB o sRGB), selezionare **ICM (Corrispondenza profilo ICC (ICC Profile Matching))**. Se si desidera utilizzare un'applicazione software per specificare un profilo ICC di stampa, selezionare **Nessuna (None)**.

Di seguito viene descritta la procedura per la regolazione della correzione colore:

È anche possibile impostare la correzione colore nella scheda **Impostazione rapida (Quick Setup)** scegliendo **Stampa foto (Photo Printing)** in **Impostazioni comuni (Commonly Used Settings)** e selezionando successivamente **Regolazione colore/intensità manuale (Color/Intensity Manual Adjustment)** in **Funzioni aggiuntive (Additional Features)**.

1. Aprire la [finestra delle impostazioni del driver della stampante](#)

2. Selezionare la regolazione dei colori manuale

Nella scheda **Principale (Main)**, selezionare **Manuale (Manual)** per **Colore/Intensità (Color/Intensity)**, quindi fare clic su **Imposta... (Set...)**.

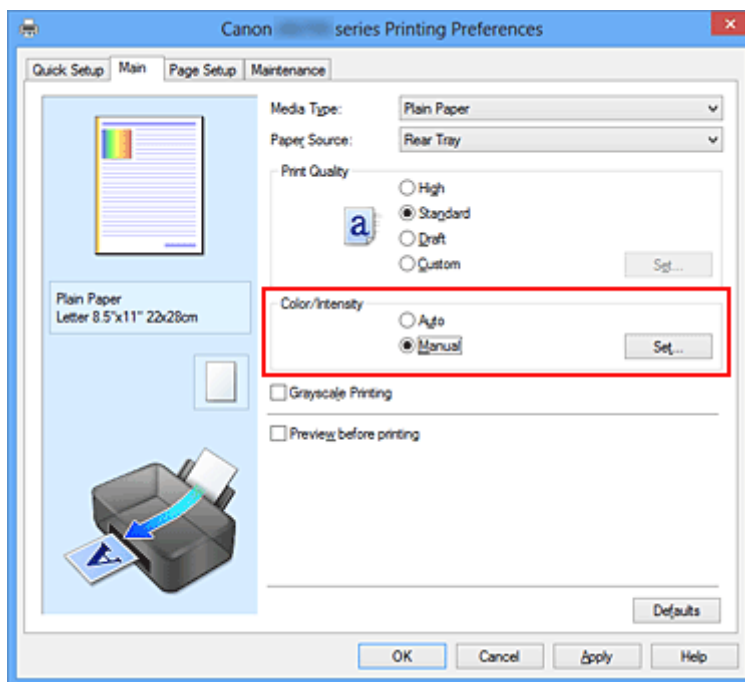

Viene visualizzata la finestra di dialogo **Regolazione colore manuale (Manual Color Adjustment)**.

3. Selezionare la correzione colore

Fare clic sulla scheda **Corrispondenza (Matching)**, selezionare in base alle esigenze l'impostazione **Correzione colore (Color Correction)** dal relativo menu, quindi fare clic su **OK**.

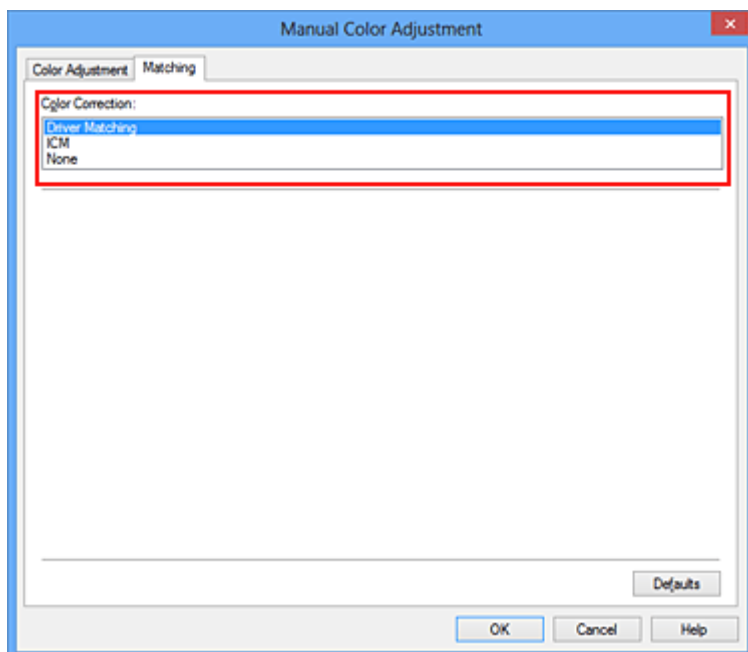

Corrispondenza driver (Driver Matching)

Con Canon Digital Photo Color è possibile stampare i dati sRGB con le tonalità di colore preferite dalla maggior parte delle persone.

ICM (Corrispondenza profilo ICC (ICC Profile Matching))

Durante la stampa, regolare i colori con un profilo ICC.

Specificare il profilo di inserimento o l'intento di resa da utilizzare.

Nessuna (None)

Il driver della stampante non esegue alcuna correzione del colore. Selezionare questo valore se si specifica un profilo ICC di stampa creato singolarmente o un profilo ICC di stampa per carta speciale Canon in un'applicazione software per stampare i dati.

4. Completare la configurazione

Fare clic su **OK** nella scheda **Principale (Main)**.

Quando si esegue la stampa, il documento viene stampato con la correzione del colore specificata.

»»» Importante

- Se la funzione ICM è disattivata nell'applicazione software, l'opzione **ICM** non è disponibile per **Correzione colore (Color Correction)** e la stampante potrebbe non essere in grado di stampare correttamente i dati di immagine.
- Quando la casella di controllo **Stampa in scala di grigi (Grayscale Printing)** viene selezionata nella scheda **Principale (Main)**, l'opzione **Correzione colore (Color Correction)** non è disponibile.

Argomenti correlati

- [Stampa fotografica ottimale dei dati immagine](#)
- [Regolazione dei colori con il driver della stampante](#)
- [Stampa con i profili ICC](#)
- [Interpretazione del profilo ICC](#)

Stampa fotografica ottimale dei dati immagine

Quando si stampano foto scattate con fotocamere digitali, a volte si ha l'impressione che le tonalità di colore stampate siano diverse da quelle dell'immagine reale o da quelle visualizzate sul monitor.

Per ottenere risultati di stampa il più possibile vicini alle tonalità di colore desiderate, è necessario selezionare il metodo di stampa più adatto all'applicazione software utilizzata o al proprio scopo.

Gestione del colore

Periferiche come fotocamere digitali, scanner, monitor e stampanti gestiscono il colore in modo diverso. La funzione di gestione del colore (corrispondenza colore) è un metodo che consente di gestire i "colori" che dipendono dalla periferica come uno spazio colore comune.

Per Windows, nel sistema operativo è incorporato un sistema di gestione del colore denominato "ICM". Adobe RGB e sRGB sono comunemente utilizzati come spazi colore comuni. Adobe RGB ha uno spazio colore maggiore di sRGB.

I profili ICC convertono i "colori" che dipendono dalla periferica in uno spazio colore comune. Utilizzando un profilo ICC ed eseguendo la gestione del colore, è possibile definire lo spazio colore dei dati immagine entro l'area di riproduzione del colore che può essere rappresentata dalla stampante.

Selezione del metodo di stampa adeguato ai dati immagine

Il metodo di stampa consigliato dipende dallo spazio colore (Adobe RGB o sRGB) dei dati immagine o dall'applicazione software da utilizzare.

Esistono due metodi di stampa tipici.

Verificare lo spazio colore (Adobe RGB o sRGB) dei dati immagine e l'applicazione software da utilizzare, quindi selezionare il metodo di stampa più adeguato in base alle proprie esigenze.

Regolazione dei colori con il driver della stampante

Fornisce una descrizione della procedura da seguire per la stampa dei dati sRGB mediante la funzione di correzione colore del driver della stampante.

- Per stampare utilizzando Canon Digital Photo Color

La stampante stampa dati con le tonalità di colore preferite dalla maggior parte delle persone, riproducendo i colori dei dati immagine originali e producendo effetti tridimensionali e un contrasto ottimo e nitido.

- Per stampare i dati applicando direttamente i risultati delle modifiche e del ritocco apportati in un'applicazione software

Durante la stampa dei dati, la stampante mostra una leggera differenza di colore tra le aree scure e chiare, mentre le aree più chiare e più scure vengono lasciate intatte.

Durante la stampa dei dati, la stampante applica i risultati di regolazioni precise, ad esempio le regolazioni dell'intensità effettuate con un'applicazione software.

Stampa con i profili ICC

Fornisce una descrizione della procedura da seguire per stampare utilizzando in modo efficace lo spazio colore di Adobe RGB o sRGB.

È possibile eseguire la stampa con uno spazio colore comune mediante l'impostazione dell'applicazione software e del driver della stampante in modo che il sistema di gestione del colore corrisponda al profilo ICC di input dei dati di immagine.

La procedura di impostazione del driver della stampante varia in base all'applicazione software da utilizzare.

Argomento correlato

- [Interpretazione del profilo ICC](#)

Regolazione dei colori con il driver della stampante

È possibile specificare la funzione di correzione colore del driver della stampante per stampare i dati sRGB con le tonalità di colore preferite dalla maggior parte delle persone mediante l'utilizzo di Canon Digital Photo Color.

Quando si stampa da un'applicazione software in grado di individuare i profili ICC e che consente di specificarli, utilizzare un profilo ICC di stampa nell'applicazione, quindi selezionare le impostazioni per la gestione del colore.

Di seguito viene descritta la procedura per la regolazione dei colori con il driver della stampante.

1. Aprire la [finestra delle impostazioni del driver della stampante](#)

2. Selezionare la regolazione dei colori manuale

Nella scheda **Principale (Main)**, selezionare **Manuale (Manual)** per **Colore/Intensità (Color/Intensity)**, quindi fare clic su **Imposta... (Set...)**.

Viene visualizzata la finestra di dialogo **Regolazione colore manuale (Manual Color Adjustment)**.

3. Selezionare la correzione colore

Fare clic sulla scheda **Corrispondenza (Matching)** e selezionare **Corrispondenza driver (Driver Matching)** per **Correzione colore (Color Correction)**.

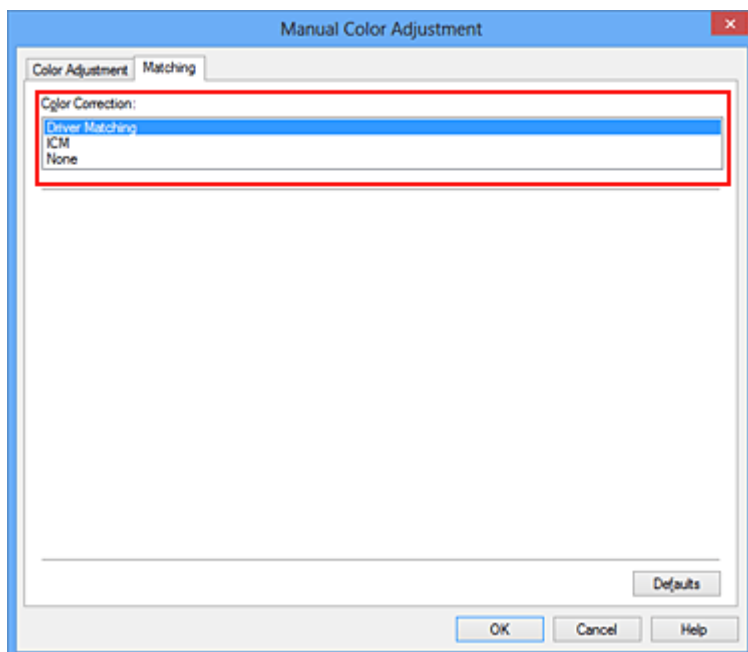

4. Impostare gli altri elementi

Se necessario, fare clic sulla scheda **Regolazione colore (Color Adjustment)**, regolare il bilanciamento del colore (**Ciano (Cyan)**, **Magenta**, **Giallo (Yellow)**), regolare le impostazioni relative a **Luminosità (Brightness)**, **Intensità (Intensity)** e **Contrasto (Contrast)**, quindi fare clic su **OK**.

5. Completare la configurazione

Fare clic su **OK** nella scheda **Principale (Main)**.

Quando si esegue la stampa, il driver della stampante regola i colori durante la stampa dei dati.

Argomenti correlati

- [Impostazione del livello di Qualità di stampa \(Personalizzata\)](#)
- [Specifica della correzione colore](#)
- [Regolazione del bilanciamento del colore](#)
- [Regolazione della luminosità](#)
- [Regolazione dell'intensità](#)
- [Regolazione del contrasto](#)

Stampa con i profili ICC

Se per i dati di immagine è stato specificato un profilo ICC di input, è possibile stampare utilizzando in modo efficace lo spazio colore dei dati (Adobe RGB o sRGB).

La procedura di impostazione del driver della stampante varia in base all'applicazione software utilizzata per la stampa.

Specifica di un profilo ICC dall'applicazione software e stampa dei dati

Quando si utilizzano prodotti software quali Adobe Photoshop, Canon Digital Photo Professional o qualsiasi applicazione software che consente di specificare profili ICC di input e di stampa, è possibile eseguire la stampa utilizzando in modo efficace lo spazio colore del profilo ICC di input specificato nei dati di immagine.

Per impiegare questo metodo di stampa, è necessario utilizzare un'applicazione software per selezionare le impostazioni di gestione del colore e specificare un profilo ICC di input oltre che un profilo ICC di stampa nei dati di immagine.

Anche se si stampa utilizzando un profilo ICC creato personalmente o uno per carta speciale Canon, assicurarsi di selezionare le impostazioni di gestione del colore dall'applicazione software in uso.

Per ulteriori indicazioni, consultare il manuale dell'utente dell'applicazione software utilizzata.

1. Aprire la [finestra delle impostazioni del driver della stampante](#)

2. Selezionare la regolazione dei colori manuale

Nella scheda **Principale (Main)**, selezionare **Manuale (Manual)** per **Colore/Intensità (Color/Intensity)**, quindi fare clic su **Imposta... (Set...)**.

Viene visualizzata la finestra di dialogo **Regolazione colore manuale (Manual Color Adjustment)**.

3. Selezionare la correzione colore

Fare clic sulla scheda **Corrispondenza (Matching)** e selezionare **Nessuna (None)** per **Correzione colore (Color Correction)**.

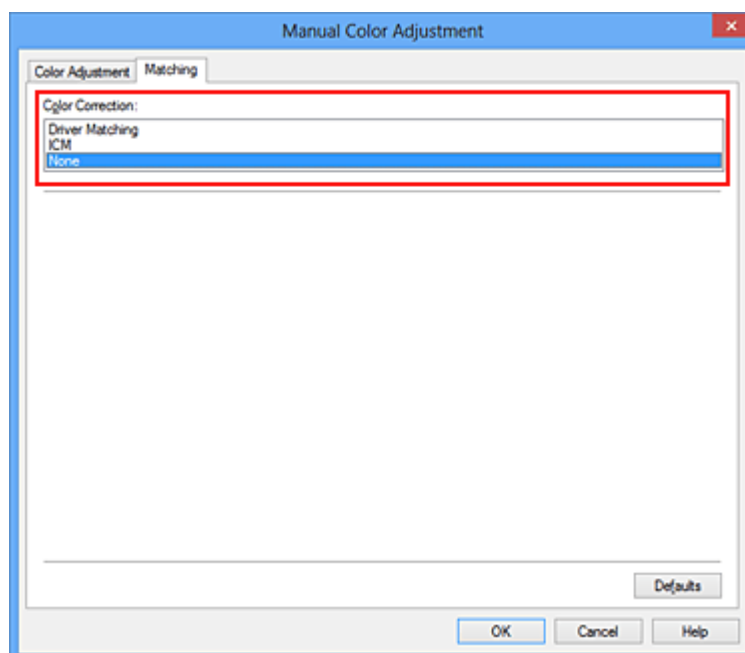

4. Impostare gli altri elementi

Se necessario, fare clic sulla scheda **Regolazione colore (Color Adjustment)**, regolare il bilanciamento del colore (**Ciano (Cyan)**, **Magenta**, **Giallo (Yellow)**), regolare le impostazioni relative a **Luminosità (Brightness)**, **Intensità (Intensity)** e **Contrasto (Contrast)**, quindi fare clic su **OK**.

5. Completare la configurazione

Fare clic su **OK** nella scheda **Principale (Main)**.

Quando si esegue la stampa, la stampante usa lo spazio colore dei dati immagine.

Specifiche di un profilo ICC con il driver della stampante e stampa

Stampare da un'applicazione software che non consente di identificare i profili ICC di input oppure che consente di specificarne uno utilizzando lo spazio colore del profilo ICC di input (sRGB) associato ai dati. Quando si stampano i dati Adobe RGB, è possibile stamparli con lo spazio colore Adobe RGB anche se l'applicazione software non supporta Adobe RGB.

1. Aprire la [finestra delle impostazioni del driver della stampante](#)

2. Selezionare la regolazione dei colori manuale

Nella scheda **Principale (Main)**, selezionare **Manuale (Manual)** per **Colore/Intensità (Color/Intensity)**, quindi fare clic su **Imposta... (Set...)**.

Viene visualizzata la finestra di dialogo **Regolazione colore manuale (Manual Color Adjustment)**.

3. Selezionare la correzione colore

Fare clic sulla scheda **Corrispondenza (Matching)** e selezionare **ICM (Corrispondenza profilo ICC (ICC Profile Matching))** per **Correzione colore (Color Correction)**.

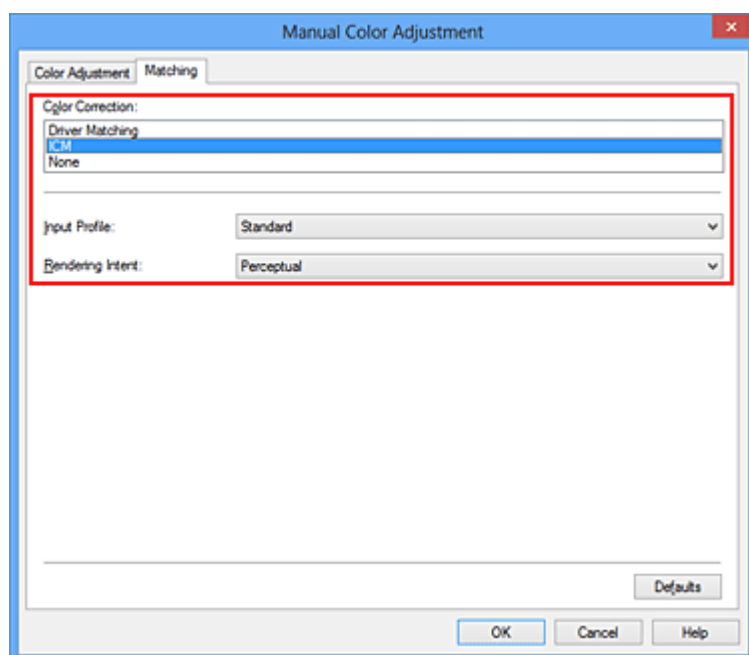

4. Selezionare il profilo di inserimento

Selezionare un **Profilo di inserimento (Input Profile)** corrispondente allo spazio colore dei dati di immagine.

- Per i dati sRGB o i dati senza un profilo ICC di input:

Selezionare **Standard**.

- Per i dati Adobe RGB:

Selezionare **Adobe RGB (1998)**.

»»» Importante

- Se l'applicazione software specifica un profilo di inserimento, le impostazioni del profilo di inserimento del driver della stampante non sono più valide.
- Se nel computer non è installato alcun profilo ICC di input, l'opzione **Adobe RGB (1998)** non viene visualizzata.

5. Selezione dell'intento di rendering

Selezionare il metodo di regolazione colore in **Intento di rendering (Rendering Intent)**.

- **Saturazione (Saturation)**

Questo metodo consente di riprodurre immagini con colori più vividi rispetto al metodo **Percettivo (Perceptual)**.

- **Percettivo (Perceptual)**

Questo metodo consente di riprodurre le immagini utilizzando i colori preferiti dalla maggior parte delle persone. Selezionare questo metodo per stampare le foto.

- **Colorimetrico relativo (Relative Colorimetric)**

Quando i dati di immagine vengono convertiti nello spazio colore della stampante, questo metodo consente di eseguire la conversione affinché la riproduzione del colore si avvicini alle aree di colore condivise. Selezionare pertanto questo metodo se si desidera stampare i dati di immagine affinché siano più fedeli all'originale.

- **Colorimetrico assoluto (Absolute Colorimetric)**

Quando viene selezionata l'opzione **Colorimetrico relativo (Relative Colorimetric)** le macchie bianche vengono riprodotte come macchie della carta (colore di sfondo). Quando viene selezionata l'opzione **Colorimetrico assoluto (Absolute Colorimetric)**, il modo in cui vengono riprodotte le macchie bianche dipende dai dati immagine.

»»» Importante

- Se si utilizza Windows XP SP2 o Windows XP SP3, questa funzione è disabilitata.

6. Impostare gli altri elementi

Se necessario, fare clic sulla scheda **Regolazione colore (Color Adjustment)**, regolare il bilanciamento del colore (**Ciano (Cyan)**, **Magenta**, **Giallo (Yellow)**), regolare le impostazioni relative a **Luminosità (Brightness)**, **Intensità (Intensity)** e **Contrasto (Contrast)**, quindi fare clic su **OK**.

7. Completare la configurazione

Fare clic su **OK** nella scheda **Principale (Main)**.

Quando si esegue la stampa, la stampante usa lo spazio colore dei dati immagine.

Argomenti correlati

- [Impostazione del livello di Qualità di stampa \(Personalizzata\)](#)
- [Specifiche della correzione colore](#)

- [Regolazione del bilanciamento del colore](#)
- [Regolazione della luminosità](#)
- [Regolazione dell'intensità](#)
- [Regolazione del contrasto](#)

Interpretazione del profilo ICC

Quando è necessario specificare il profilo della stampante, selezionare il profilo ICC per la carta su cui si effettua la stampa.

I profili ICC installati per questa stampante hanno il seguente aspetto.

Canon XXXXX PR 1
(1) (2) (3)

- (1) è il nome del modello della stampante.
- (2) è il tipo di supporto. Questa notazione corrisponde ai seguenti tipi di supporto:
 - GL: Carta Fotografica Lucida II
 - PT: Carta fotografica Pro Platinum
 - SG/LU: Carta Fotografica Semi-Lucida / Professionale Luster
 - MP: Carta Fotografica Opaca
- (3) è la qualità di stampa.

La qualità di stampa è divisa in 5 livelli, a partire da alta velocità fino ad alta qualità. Il numero più basso corrisponde alla qualità di stampa più alta. Questo valore corrisponde posizione della barra di scorrimento nella finestra di dialogo **Personalizzata (Custom)** del driver della stampante.

Regolazione del bilanciamento del colore

È possibile regolare l'intensità dei colori durante la stampa.

Poiché questa funzione regola il bilanciamento del colore delle stampe in uscita variando le proporzioni di inchiostro di ciascun colore, modifica quindi la gestione del colore totale del documento. Per modificare il bilanciamento del colore in modo significativo, utilizzare l'applicazione software. Utilizzare il driver della stampante solo per regolare leggermente la gestione del colore.

L'esempio seguente mostra il caso in cui il bilanciamento colore è utilizzato per intensificare il colore ciano e per diminuire il colore giallo in modo che i colori complessivi risultino più uniformi.

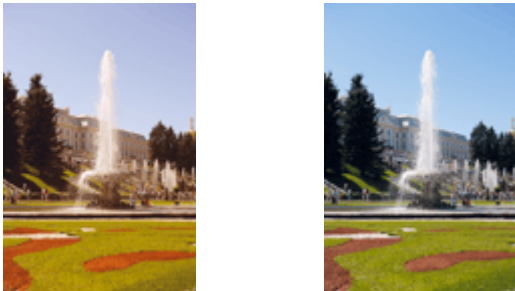

Nessuna regolazione Regolare il bilanciamento del colore

Di seguito viene descritta la procedura per la regolazione del bilanciamento del colore.

È anche possibile impostare la regolazione del colore nella scheda **Impostazione rapida (Quick Setup)** scegliendo **Stampa foto (Photo Printing)** in **Impostazioni comuni (Commonly Used Settings)** e selezionando successivamente **Regolazione colore/intensità manuale (Color/Intensity Manual Adjustment)** in **Funzioni aggiuntive (Additional Features)**.

1. Aprire la [finestra delle impostazioni del driver della stampante](#)
2. Selezionare la regolazione dei colori manuale

Nella scheda **Principale (Main)**, selezionare **Manuale (Manual)** per **Colore/Intensità (Color/Intensity)**, quindi fare clic su **Imposta... (Set...)**.

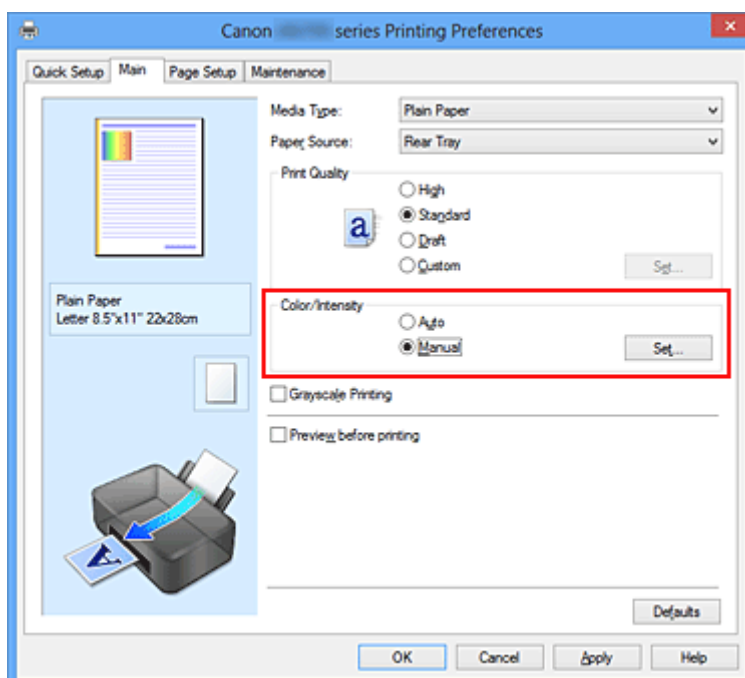

Viene visualizzata la finestra di dialogo **Regolazione colore manuale (Manual Color Adjustment)**.

3. Regolare il bilanciamento del colore

Sono presenti dispositivi di scorrimento singoli per **Ciano (Cyan)**, **Magenta** e **Giallo (Yellow)**. Ogni colore diventa più intenso quando il cursore corrispondente viene spostato verso destra e meno intenso quando viene spostato verso sinistra. Ad esempio, se diminuisce l'intensità del ciano, il rosso diventa più intenso.

È inoltre possibile immettere direttamente un valore associato al cursore. Immettere un valore nell'intervallo compreso tra -50 e 50. Le impostazioni correnti sono visualizzate nell'anteprima delle impostazioni sul lato sinistro del driver della stampante.

Dopo aver regolato tutti i colori, fare clic su **OK**.

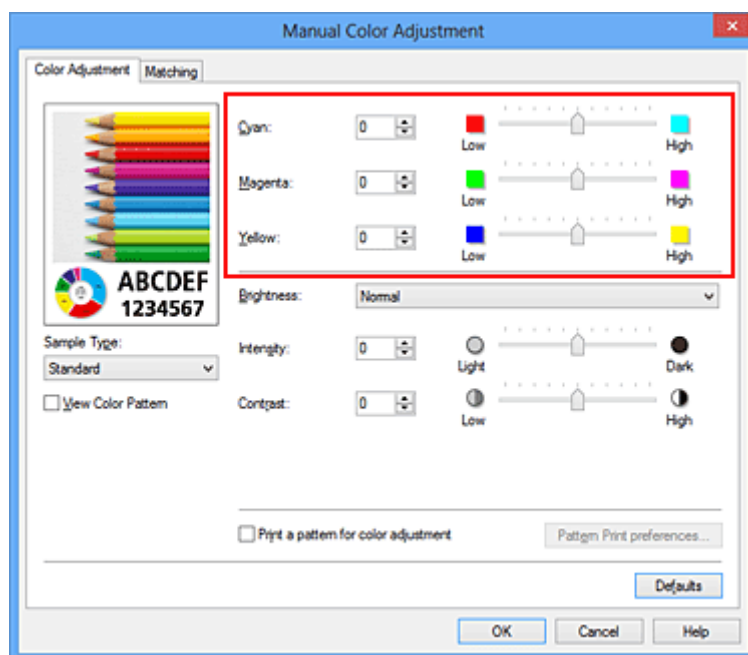

►►► Importante

- Regolare il cursore in modo graduale.

4. Completare la configurazione

Fare clic su **OK** nella scheda **Principale (Main)**.

Quando si esegue la stampa, il documento viene stampato con il bilanciamento del colore regolato.

►►► Importante

- Se è selezionata la casella di spunta **Stampa in scala di grigi (Grayscale Printing)** nella scheda **Principale (Main)**, il bilanciamento del colore (**Ciano (Cyan)**, **Magenta**, **Giallo (Yellow)**) viene visualizzato in grigio e non è disponibile.

Argomenti correlati

- [Impostazione del livello di Qualità di stampa \(Personalizzata\)](#)
- [Specifiche della correzione colore](#)
- [Regolazione della gestione del colore utilizzando motivi campione \(driver della stampante\)](#)
- [Regolazione della luminosità](#)
- [Regolazione dell'intensità](#)
- [Regolazione del contrasto](#)

■ [Regolazione di intensità e contrasto utilizzando motivi campione \(driver della stampante\)](#)

Regolazione della gestione del colore utilizzando motivi campione (driver della stampante)

È possibile osservare i risultati della stampa di un motivo e regolare il bilanciamento colore.

Quando si modifica il bilanciamento colore o l'intensità/il contrasto di un documento, la funzione di stampa del motivo inserisce i risultati della regolazione in un elenco, insieme ai relativi valori.

Di seguito viene descritta la procedura per la regolazione del bilanciamento del colore osservando il motivo.

1. Aprire la [finestra delle impostazioni del driver della stampante](#)

2. Selezionare la regolazione dei colori manuale

Nella scheda **Principale (Main)**, selezionare **Manuale (Manual)** per **Colore/Intensità (Color/Intensity)**, quindi fare clic su **Imposta... (Set...)**.

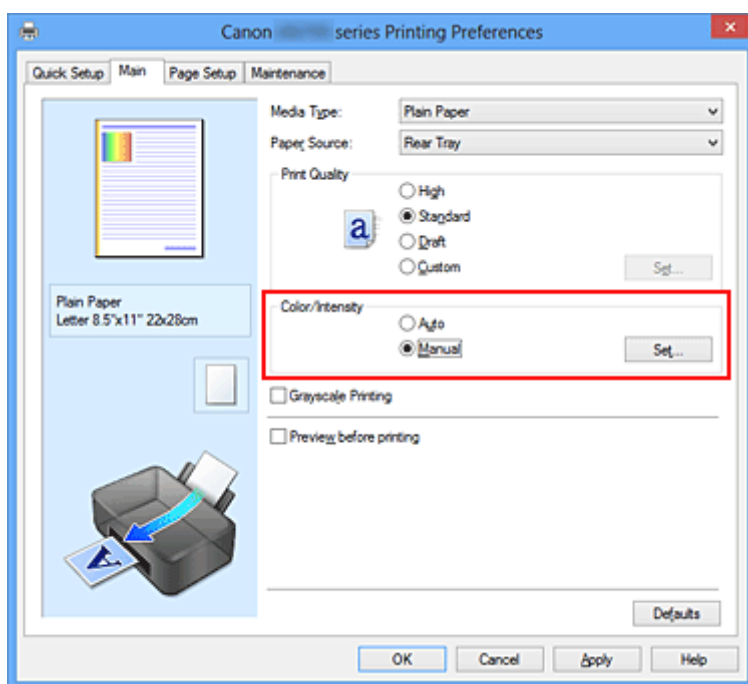

Viene visualizzata la finestra di dialogo **Regolazione colore manuale (Manual Color Adjustment)**.

3. Selezione della stampa del motivo

Nella scheda **Regolazione colore (Color Adjustment)**, selezionare la casella di controllo **Stampa motivo per regolazione colore (Print a pattern for color adjustment)** e fare clic su **Preferenze stampa motivo... (Pattern Print preferences...)**.

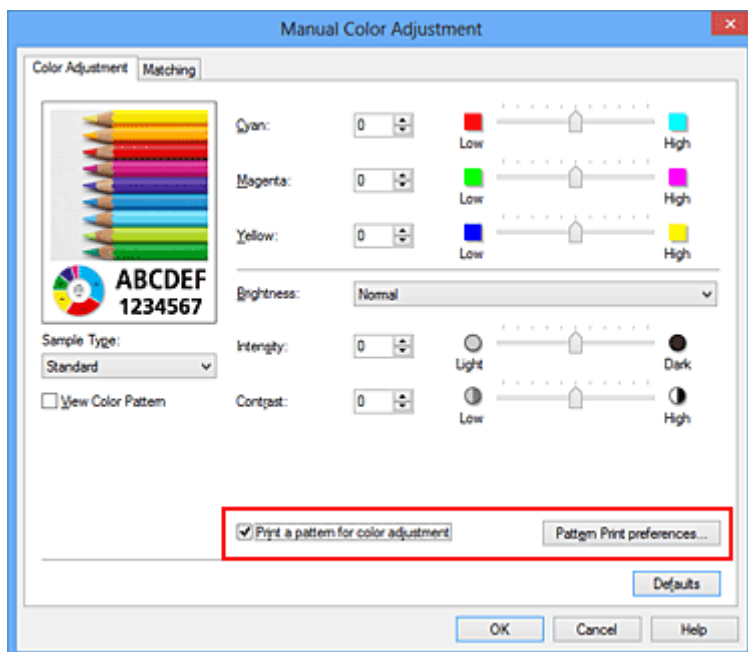

4. Impostazione della stampa del motivo

Quando viene visualizzata la finestra di dialogo **Stampa motivo (Pattern Print)**, impostare le voci seguenti e fare clic su **OK**.

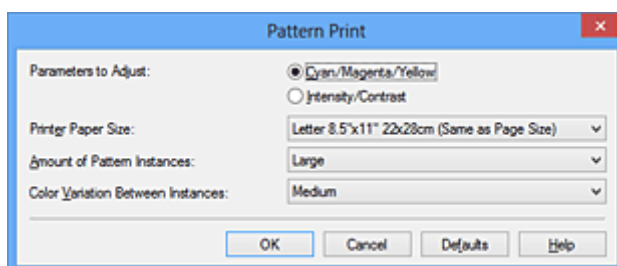

Parametri da regolare (Parameters to Adjust)

Selezionare **Ciano/Magenta/Giallo (Cyan/Magenta/Yellow)**.

►►► Importante

- Se è selezionata la casella di controllo **Stampa in scala di grigi (Grayscale Printing)** della scheda **Principale (Main)**, **Ciano/Magenta/Giallo (Cyan/Magenta/Yellow)** viene visualizzato in grigio e non è disponibile.

Formato carta della stampante (Printer Paper Size)

Selezionare il formato della carta da utilizzare per la stampa del motivo.

►►► Nota

- In base al formato della carta selezionato nella scheda **Imposta pagina (Page Setup)**, alcuni formati potrebbero non essere selezionabili.

Quantità di istanze motivo (Amount of Pattern Instances)

Selezionare **Massima (Largest)**, **Grande (Large)** o **Piccola (Small)** per impostare il numero di motivi da stampare.

►►► Nota

- Non è possibile selezionare **Massima (Largest)** e **Grande (Large)** con determinati formati di carta o di stampa.

Variazione colore tra istanze (Color Variation Between Instances)

Impostare l'entità della modifica colore fra motivi adiacenti.

►► Nota

- **Grande (Large)** ha dimensioni pari a circa il doppio di **Media (Medium)** e **Piccola (Small)** ha dimensioni pari a circa la metà di **Media (Medium)**.

5. Verifica dei risultati di stampa del motivo

Nella scheda **Regolazione colore (Color Adjustment)**, selezionare **OK** per chiudere la finestra di dialogo **Regolazione colore manuale (Manual Color Adjustment)**.

Nella scheda **Principale (Main)**, selezionare **OK**, quindi effettuare la stampa. La stampante esegue la stampa di un motivo in cui il bilanciamento colore impostato è il valore centrale.



6. Regolazione del bilanciamento colore

Osservare i risultati di stampa e selezionare l'immagine preferita. Immettere quindi i numeri del bilanciamento colore indicati nella parte inferiore di tale immagine nei campi **Ciano (Cyan)**, **Magenta** e **Giallo (Yellow)** della scheda **Regolazione colore (Color Adjustment)**.

Deselezionare la casella di controllo **Stampa motivo per regolazione colore (Print a pattern for color adjustment)**, quindi fare clic su **OK**.

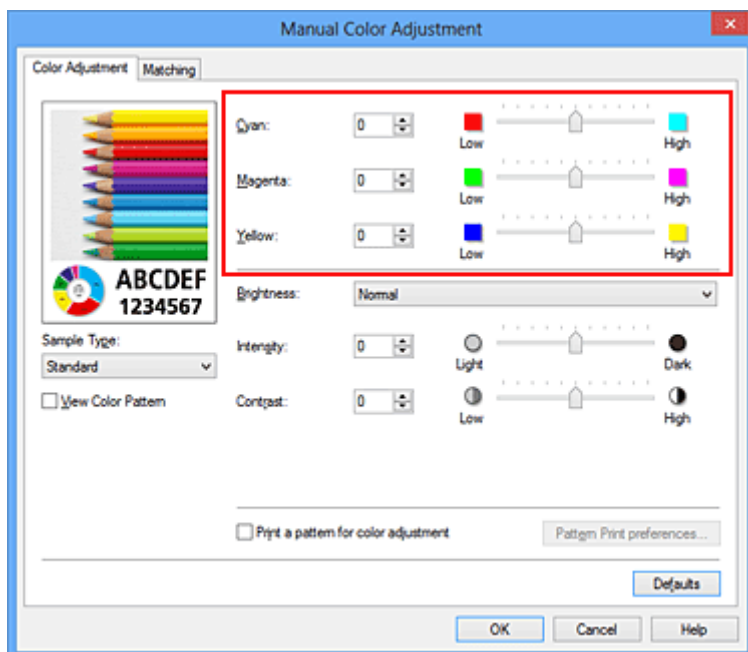

►►► Nota

- È anche possibile impostare la regolazione del colore nella scheda **Impostazione rapida (Quick Setup)** scegliendo **Stampa foto (Photo Printing)** in **Impostazioni comuni (Commonly Used Settings)** e selezionando successivamente **Regolazione colore/intensità manuale (Color/Intensity Manual Adjustment)** in **Funzioni aggiuntive (Additional Features)**.

7. Completare la configurazione

Fare clic su **OK** nella scheda **Principale (Main)**.

Quando si effettua la stampa, il documento viene stampato con il bilanciamento colore regolato dalla funzione di stampa del motivo.

►►► Importante

- Quando si seleziona **Stampa motivo per regolazione colore (Print a pattern for color adjustment)** nella scheda **Regolazione colore (Color Adjustment)**, le seguenti voci vengono visualizzate in grigio e non possono essere impostate:
 - **Anteprima prima della stampa (Preview before printing)** nella scheda **Principale (Main)**
 - **Lato pinzatura (Stapling Side)** e **Specifica margine... (Specify Margin...)** nella scheda **Imposta pagina (Page Setup)** (se è impostato **Stampa fronte/retro (Manuale) (Duplex Printing (Manual))** è possibile impostare solo **Lato pinzatura (Stapling Side)**).
- È possibile stampare un motivo solo se l'impostazione **Layout di pagina (Page Layout)** nella scheda **Imposta pagina (Page Setup)** è **Dimensioni normali (Normal-size)** o **Senza bordo (Borderless)**.
- Quando viene selezionata la casella di controllo **Stampa in scala di grigi (Grayscale Printing)** nella scheda **Principale (Main)**, le opzioni **Ciano (Cyan)**, **Magenta** e **Giallo (Yellow)** vengono visualizzate in grigio e non sono disponibili.
- A seconda della funzione dell'applicazione software, questa funzione potrebbe non essere disponibile.

Argomenti correlati

- [Regolazione del bilanciamento del colore](#)
- [Regolazione dell'intensità](#)
- [Regolazione del contrasto](#)
- [Regolazione di intensità e contrasto utilizzando motivi campione \(driver della stampante\)](#)

Regolazione della luminosità

È possibile modificare la luminosità dei dati immagine complessivi durante la stampa.

Questa funzione non modifica i livelli del bianco e nero puro ma modifica la luminosità dei colori intermedi.

Il seguente esempio mostra il risultato di stampa quando viene modificata l'impostazione della luminosità.



È stata selezionata l'opzione **Chiaro**
(Light)



È stata selezionata l'opzione **Normale**
(Normal)



È stata selezionata l'opzione **Scu**
(Dark)

Di seguito viene descritta la procedura per la regolazione della luminosità.

È anche possibile impostare la luminosità nella scheda **Impostazione rapida (Quick Setup)** scegliendo **Stampa foto (Photo Printing)** in **Impostazioni comuni (Commonly Used Settings)** e selezionando successivamente **Regolazione colore/intensità manuale (Color/Intensity Manual Adjustment)** in **Funzioni aggiuntive (Additional Features)**.

1. Aprire la [finestra delle impostazioni del driver della stampante](#)

2. Selezionare la regolazione dei colori manuale

Nella scheda **Principale (Main)**, selezionare **Manuale (Manual)** per **Colore/Intensità (Color/Intensity)**, quindi fare clic su **Imposta... (Set...)**.

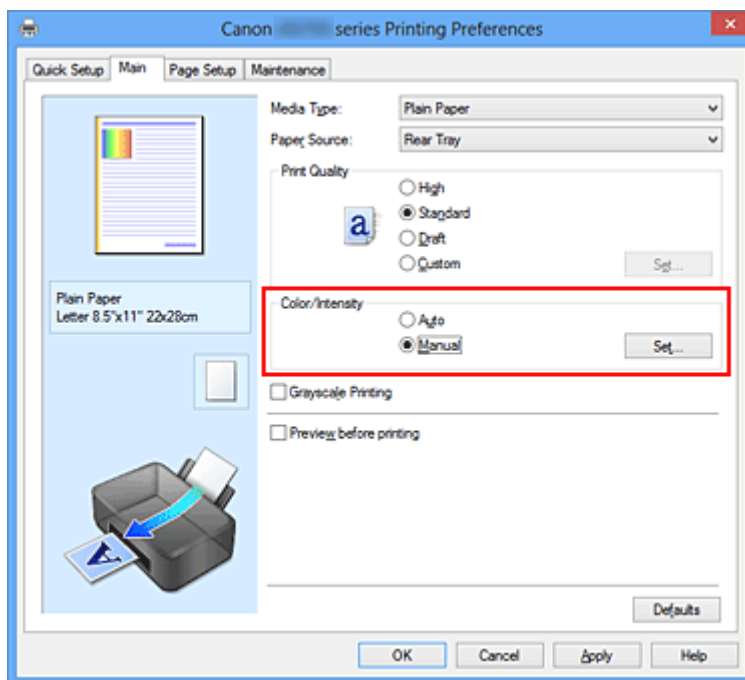

Viene visualizzata la finestra di dialogo **Regolazione colore manuale (Manual Color Adjustment)**.

3. Specificare la luminosità

Selezionare **Chiaro (Light)**, **Normale (Normal)** o **Scuro (Dark)** per **Luminosità (Brightness)**, quindi fare clic su **OK**. Le impostazioni correnti sono visualizzate nell'anteprima delle impostazioni sul lato sinistro del driver della stampante.

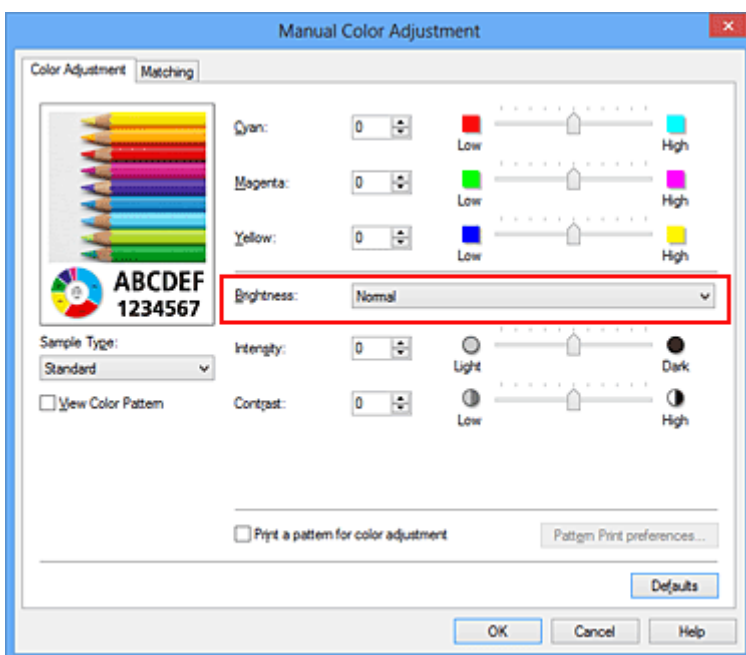

4. Completare la configurazione

Fare clic su **OK** nella scheda **Principale (Main)**.

Quando si esegue la stampa, i dati vengono stampati con la luminosità specificata.

Argomenti correlati

- [Impostazione del livello di Qualità di stampa \(Personalizzata\)](#)
- [Specificazione della correzione colore](#)
- [Regolazione del bilanciamento del colore](#)
- [Regolazione dell'intensità](#)
- [Regolazione del contrasto](#)

Regolazione dell'intensità

Durante la stampa, è possibile attenuare (schiarire) o intensificare (scurire) i colori dei dati immagine complessivi.

L'esempio seguente mostra il caso in cui l'intensità viene aumentata affinché tutti i colori diventino più intensi quando i dati immagine vengono stampati.



Nessuna regolazione

Maggiore intensità

Di seguito viene descritta la procedura per la regolazione dell'intensità.

È anche possibile impostare l'intensità nella scheda **Impostazione rapida (Quick Setup)** scegliendo **Stampa foto (Photo Printing)** in **Impostazioni comuni (Commonly Used Settings)** e selezionando successivamente **Regolazione colore/intensità manuale (Color/Intensity Manual Adjustment)** in **Funzioni aggiuntive (Additional Features)**.

1. Aprire la [finestra delle impostazioni del driver della stampante](#)
2. Selezionare la regolazione dei colori manuale

Nella scheda **Principale (Main)**, selezionare **Manuale (Manual)** per **Colore/Intensità (Color/Intensity)**, quindi fare clic su **Imposta... (Set...)**.

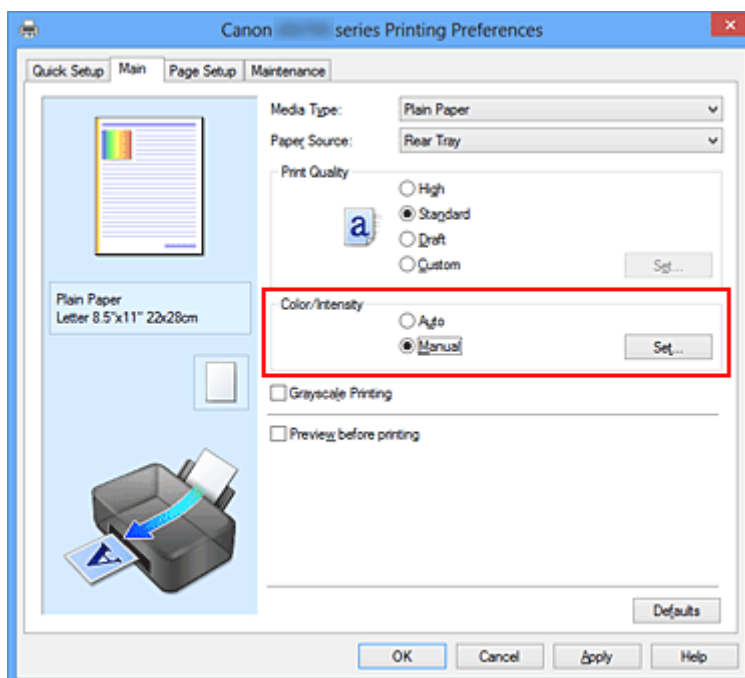

Viene visualizzata la finestra di dialogo **Regolazione colore manuale (Manual Color Adjustment)**.

3. Regolare l'intensità

Trascinando l'indicatore scorrevole **Intensità (Intensity)** verso destra vengono intensificati (scuriti) i colori, trascinandolo verso sinistra vengono attenuati (schiariti) i colori.

È inoltre possibile immettere direttamente un valore associato al cursore. Immettere un valore nell'intervallo compreso tra -50 e 50. Le impostazioni correnti sono visualizzate nell'anteprima delle impostazioni sul lato sinistro del driver della stampante.

Dopo aver regolato tutti i colori, fare clic su **OK**.

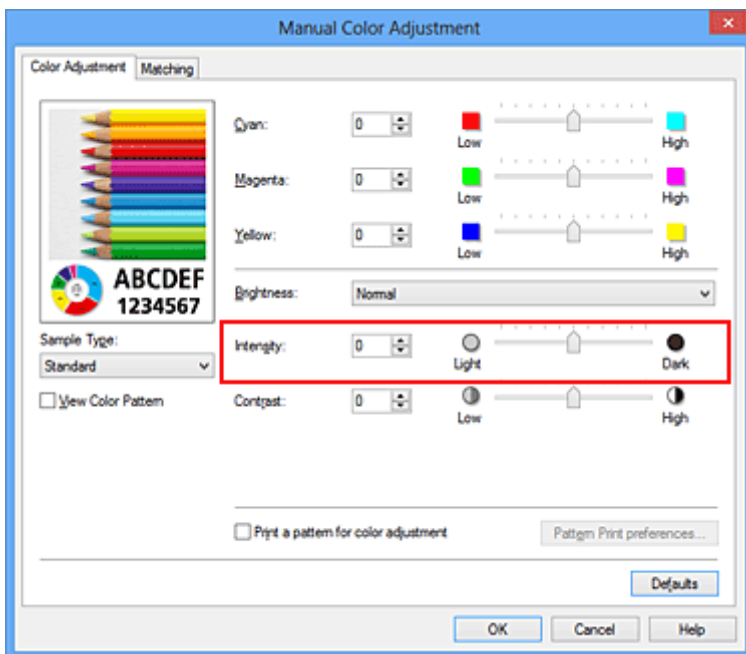

»»» Importante

- Regolare il cursore in modo graduale.

4. Completare la configurazione

Fare clic su **OK** nella scheda **Principale (Main)**.

Quando si esegue la stampa, i dati immagine vengono stampati con l'intensità regolata.

Argomenti correlati

- [Impostazione del livello di Qualità di stampa \(Personalizzata\)](#)
- [Specificazione della correzione colore](#)
- [Regolazione del bilanciamento del colore](#)
- [Regolazione della gestione del colore utilizzando motivi campione \(driver della stampante\)](#)
- [Regolazione della luminosità](#)
- [Regolazione del contrasto](#)
- [Regolazione di intensità e contrasto utilizzando motivi campione \(driver della stampante\)](#)

Regolazione del contrasto

È possibile regolare il contrasto dell'immagine durante la stampa.

Per accentuare le differenze tra le parti chiare e scure delle immagini, aumentare il contrasto. Se si desidera invece attenuare le differenze tra le parti chiare e scure delle immagini, ridurre il contrasto.



Nessuna regolazione

Regolazione del contrasto

Di seguito viene descritta la procedura per la regolazione del contrasto.

È anche possibile impostare il contrasto nella scheda **Impostazione rapida (Quick Setup)** scegliendo **Stampa foto (Photo Printing)** in **Impostazioni comuni (Commonly Used Settings)** e selezionando successivamente **Regolazione colore/intensità manuale (Color/Intensity Manual Adjustment)** in **Funzioni aggiuntive (Additional Features)**.

1. Aprire la [finestra delle impostazioni del driver della stampante](#)
2. Selezionare la regolazione dei colori manuale

Nella scheda **Principale (Main)**, selezionare **Manuale (Manual)** per **Colore/Intensità (Color/Intensity)**, quindi fare clic su **Imposta... (Set...)**.

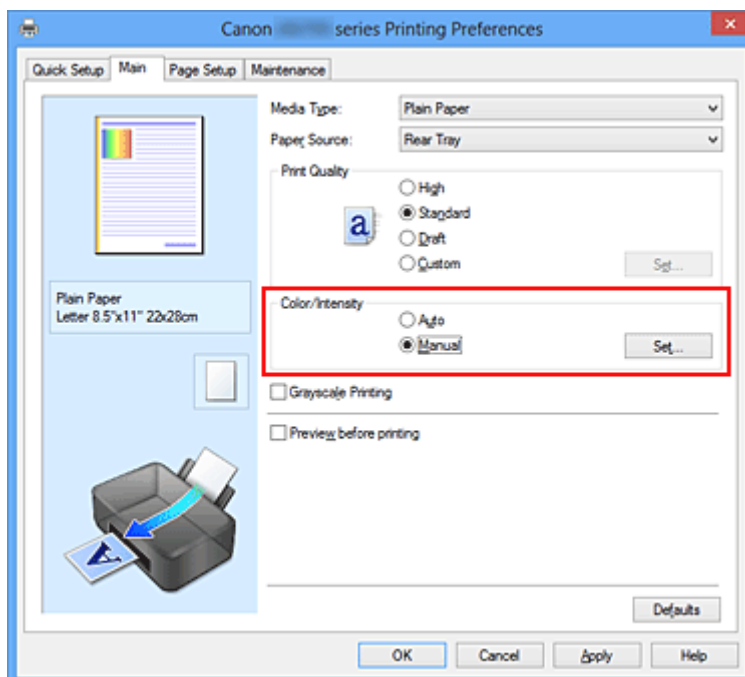

Viene visualizzata la finestra di dialogo **Regolazione colore manuale (Manual Color Adjustment)**.

3. Regolazione del contrasto

Trascinare l'indicatore scorrevole del **Contrasto (Contrast)** verso destra per aumentare il contrasto e verso sinistra per diminuirlo.

È inoltre possibile immettere direttamente un valore associato al cursore. Immettere un valore nell'intervallo compreso tra -50 e 50. Le impostazioni correnti sono visualizzate nell'anteprima delle impostazioni sul lato sinistro del driver della stampante.

Dopo aver regolato tutti i colori, fare clic su **OK**.

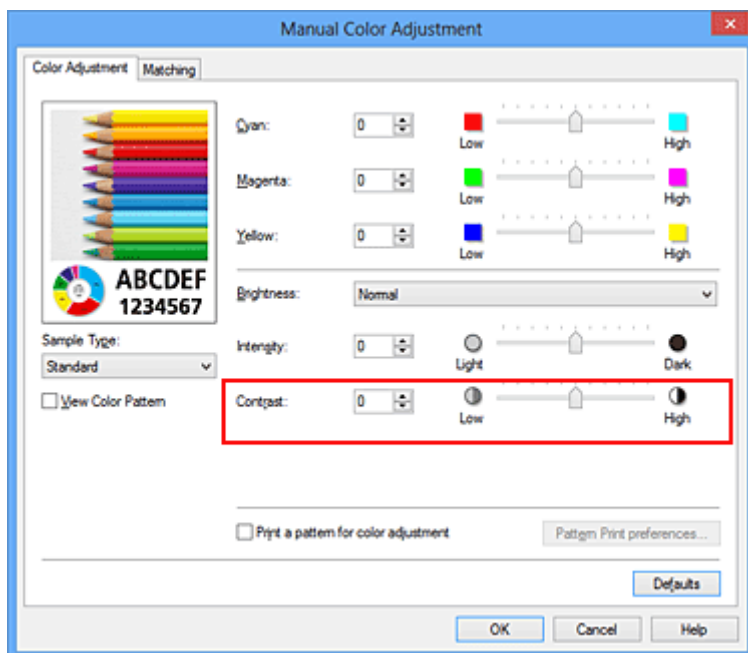

»»» Importante

- Regolare il cursore in modo graduale.

4. Completare la configurazione

Fare clic su **OK** nella scheda **Principale (Main)**.

Quando si esegue la stampa, l'immagine viene stampata con il contrasto regolato.

Argomenti correlati

- [Impostazione del livello di Qualità di stampa \(Personalizzata\)](#)
- [Specifica della correzione colore](#)
- [Regolazione del bilanciamento del colore](#)
- [Regolazione della gestione del colore utilizzando motivi campione \(driver della stampante\)](#)
- [Regolazione della luminosità](#)
- [Regolazione dell'intensità](#)
- [Regolazione di intensità e contrasto utilizzando motivi campione \(driver della stampante\)](#)

Regolazione di intensità e contrasto utilizzando motivi campione (driver della stampante)

È possibile osservare i risultati della stampa di un motivo e regolare l'intensità e il contrasto.

Quando si modifica il bilanciamento colore o l'intensità/il contrasto di un documento, la funzione di stampa del motivo inserisce i risultati della regolazione in un elenco, insieme ai relativi valori.

Di seguito viene descritta la procedura per la regolazione dell'intensità e del contrasto osservando il motivo.

1. Aprire la [finestra delle impostazioni del driver della stampante](#)

2. Selezionare la regolazione dei colori manuale

Nella scheda **Principale (Main)**, selezionare **Manuale (Manual)** per **Colore/Intensità (Color/Intensity)**, quindi fare clic su **Imposta... (Set...)**.

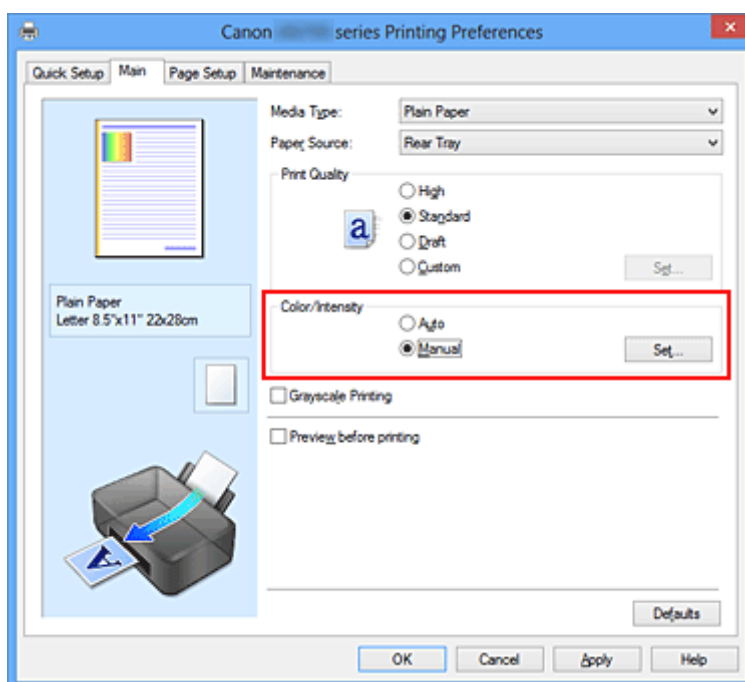

Viene visualizzata la finestra di dialogo **Regolazione colore manuale (Manual Color Adjustment)**.

3. Selezione della stampa del motivo

Nella scheda **Regolazione colore (Color Adjustment)**, selezionare la casella di controllo **Stampa motivo per regolazione colore (Print a pattern for color adjustment)** e fare clic su **Preferenze stampa motivo... (Pattern Print preferences...)**.

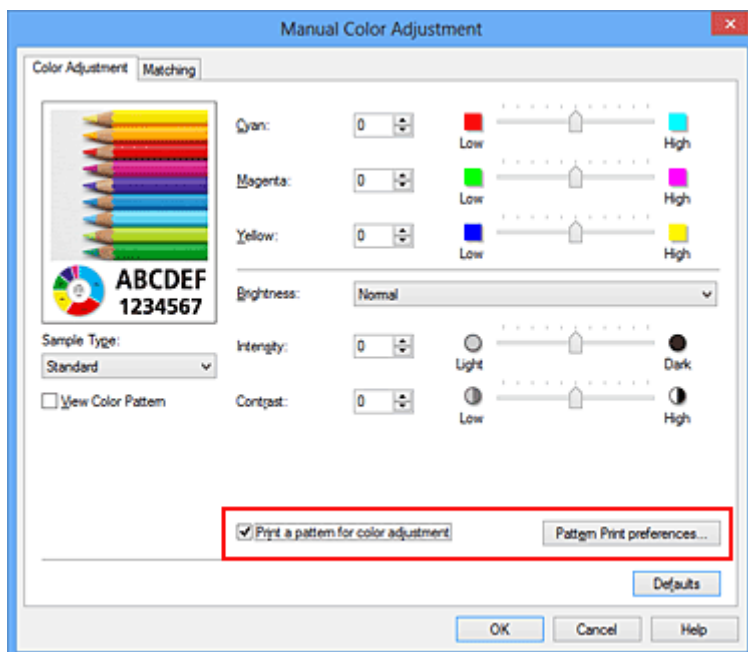

4. Impostazione della stampa del motivo

Quando viene visualizzata la finestra di dialogo **Stampa motivo (Pattern Print)**, impostare le voci seguenti e fare clic su **OK**.

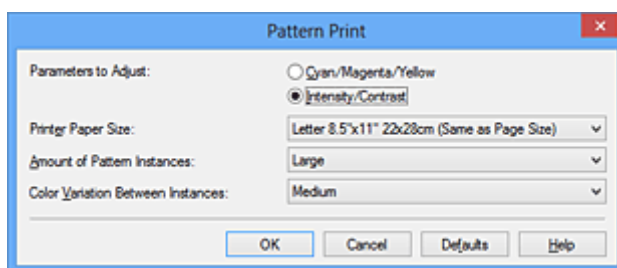

Parametri da regolare (Parameters to Adjust)

Selezionare **Intensità/Contrasto (Intensity/Contrast)**.

Formato carta della stampante (Printer Paper Size)

Selezionare il formato della carta da utilizzare per la stampa del motivo.

►►► Nota

- In base al formato della carta selezionato nella scheda **Imposta pagina (Page Setup)**, alcuni formati potrebbero non essere selezionabili.

Quantità di istanze motivo (Amount of Pattern Instances)

Selezionare **Massima (Largest)**, **Grande (Large)** o **Piccola (Small)** per impostare il numero di motivi da stampare.

►►► Nota

- Non è possibile selezionare **Massima (Largest)** e **Grande (Large)** con determinati formati di carta o di stampa.

Variazione colore tra istanze (Color Variation Between Instances)

Impostare l'entità della modifica colore fra motivi adiacenti.

►►► Nota

- **Grande (Large)** ha dimensioni pari a circa il doppio di **Media (Medium)** e **Piccola (Small)** ha dimensioni pari a circa la metà di **Media (Medium)**.

5. Verifica dei risultati di stampa del motivo

Nella scheda **Regolazione colore (Color Adjustment)**, selezionare **OK** per chiudere la finestra di dialogo **Regolazione colore manuale (Manual Color Adjustment)**.

Nella scheda **Principale (Main)**, selezionare **OK**, quindi effettuare la stampa. La stampante esegue la stampa di un motivo in cui l'intensità o il contrasto impostato è il valore centrale.



6. Regolazione di intensità e contrasto

Osservare i risultati di stampa e selezionare l'immagine preferita. Immettere quindi i numeri dell'intensità e del contrasto indicati nella parte inferiore di tale immagine nei campi **Intensità (Intensity)** e **Contrasto (Contrast)** della scheda **Regolazione colore (Color Adjustment)**.

Deselezionare la casella di controllo **Stampa motivo per regolazione colore (Print a pattern for color adjustment)**, quindi fare clic su **OK**.

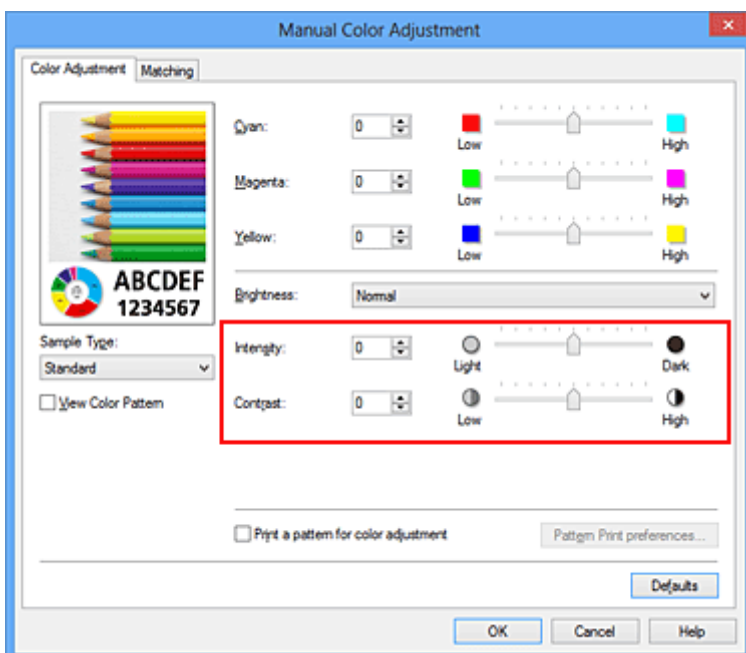

»»» Nota

- È anche possibile impostare l'intensità e il contrasto nella scheda **Impostazione rapida (Quick Setup)** selezionando **Stampa foto (Photo Printing)** in **Impostazioni comuni (Commonly Used Settings)**, quindi **Regolazione colore/intensità manuale (Color/Intensity Manual Adjustment)** in **Funzioni aggiuntive (Additional Features)**.

7. Completare la configurazione

Fare clic su **OK** nella scheda **Principale (Main)**.

Quando si effettua la stampa, il documento viene stampato con l'intensità o il contrasto regolato dalla funzione di stampa del motivo.

»»» Importante

- Quando si seleziona **Stampa motivo per regolazione colore (Print a pattern for color adjustment)** nella scheda **Regolazione colore (Color Adjustment)**, le seguenti voci vengono visualizzate in grigio e non possono essere impostate:
 - **Anteprima prima della stampa (Preview before printing)** nella scheda **Principale (Main)**
 - **Lato pinzatura (Stapling Side)** e **Specifica margine... (Specify Margin...)** nella scheda **Imposta pagina (Page Setup)** (se è impostato **Stampa fronte/retro (Manuale) (Duplex Printing (Manual))** è possibile impostare solo **Lato pinzatura (Stapling Side)**).
- È possibile stampare un motivo solo se l'impostazione **Layout di pagina (Page Layout)** nella scheda **Imposta pagina (Page Setup)** è **Dimensioni normali (Normal-size)** o **Senza bordo (Borderless)**.
- A seconda della funzione dell'applicazione software, questa funzione potrebbe non essere disponibile.

Argomenti correlati

- [Regolazione del bilanciamento del colore](#)
- [Regolazione della gestione del colore utilizzando motivi campione \(driver della stampante\)](#)
- [Regolazione dell'intensità](#)
- [Regolazione del contrasto](#)

Descrizione del driver della stampante

- [Driver della stampante Canon IJ](#)
- [Apertura della finestra delle impostazioni del driver della stampante](#)
- [Monitor di stato Canon IJ](#)
- [Verifica dello stato dell'inchiostro dal computer](#)
- [Anteprima Canon IJ](#)
- [Eliminazione di un lavoro di stampa indesiderato](#)
- [Istruzioni per l'uso \(Driver della stampante\)](#)

Driver della stampante Canon IJ

Il driver della stampante di Canon IJ (denominato driver della stampante di seguito) è un software installato sul computer per la stampa di dati con questa stampante.

Il driver della stampante converte i dati di stampa creati nell'applicazione software in un formato che la stampante è in grado di interpretare e invia i dati convertiti alla stampante.

Poiché i vari modelli supportano diversi formati di dati di stampa, è necessario disporre di un driver specifico per il modello di stampante in uso.

Tipi di driver stampante

Oltre al normale driver della stampante, su Windows Vista SP1 o versione successiva può essere installato il driver della stampante XPS.

Il driver stampante XPS è adatto per la stampa da applicazioni software che supportino la stampa XPS.

►►► Importante

- Per utilizzare il driver stampante XPS, è necessario che nel computer in uso sia già installato il driver standard.

Installazione del driver della stampante

- Per installare il driver normale della stampante, inserire il CD-ROM di installazione fornito con la stampante, quindi installare il driver da **Riavvia installazione (Start Setup Again)**.
- Per installare il driver della stampante XPS, inserire il CD-ROM di installazione fornito con la stampante, quindi selezionare **Driver XPS (XPS Driver)** da **Aggiungi software (Add Software)**.

Specifiche del driver della stampante

Per specificare il driver della stampante, aprire la finestra di dialogo **Stampa** (Print) dell'applicazione software in uso, quindi selezionare "XXX" (dove "XXX" è il nome del modello) per specificare il driver della stampante normale oppure selezionare "XXX XPS" (dove "XXX" è il nome del modello in uso) per specificare il driver della stampante XPS.

Visualizzazione del manuale dal driver della stampante

Per visualizzare una descrizione di una scheda nella finestra di configurazione del driver della stampante, fare clic sul pulsante **? (Help)** presente nella scheda.

Argomento correlato

- [Apertura della finestra delle impostazioni del driver della stampante](#)

Apertura della finestra delle impostazioni del driver della stampante

È possibile visualizzare la finestra di configurazione del driver della stampante dall'applicazione software in uso o dall'icona della stampante.

Apertura della finestra delle impostazioni del driver della stampante dall'applicazione software

Per configurare il profilo di stampa quando si stampa, attenersi alla procedura descritta di seguito.

1. Selezionare il comando per l'esecuzione della stampa dall'applicazione software in uso
In generale, scegliere **Stampa** (Print) dal menu **File** per aprire la finestra di dialogo **Stampa** (Print).
2. Selezionare il nome del modello della stampante in uso e fare clic su **Preferenze** (Preferences) o **Proprietà** (Properties)

Viene visualizzata la finestra delle impostazioni del driver della stampante.

►► Nota

- A seconda dell'applicazione software in uso, i nomi dei comandi e dei menu possono essere diversi e possono essere necessarie più operazioni. Per ulteriori dettagli, consultare il manuale dell'utente dell'applicazione software.

Apertura della finestra di configurazione del driver della stampante dall'icona della stampante

Per eseguire le operazioni di manutenzione della stampante quali la pulizia della testina di stampa o per configurare un profilo di stampa, comune a tutti i software delle applicazioni, attenersi alla seguente procedura.

1. Effettuare la selezione come descritto di seguito:
 - Se si utilizza Windows 8, dagli accessi sul desktop selezionare **Impostazioni (Settings)** -> **Pannello di controllo (Control Panel)** -> **Hardware e suoni (Hardware and Sound)** -> **Dispositivi e stampanti (Devices and Printers)**.
 - Se si utilizza Windows 7, selezionare il menu **Start** -> **Dispositivi e stampanti (Devices and Printers)**.
 - Se se utilizza Windows Vista, selezionare il menu **Start** -> **Pannello di controllo (Control Panel)** -> **Hardware e suoni (Hardware and Sound)** -> **Stampanti (Printers)**.
 - Se si utilizza Windows XP, selezionare il menu **start** -> **Pannello di controllo (Control Panel)** -> **Stampanti e altro hardware (Printers and Other Hardware)** -> **Stampanti e fax (Printers and Faxes)**.
2. Fare clic con il pulsante destro del mouse sull'icona del nome del modello, quindi selezionare **Preferenze stampa (Printing preferences)** dal menu visualizzato
Viene visualizzata la finestra delle impostazioni del driver della stampante.

»» Importante

- L'apertura della finestra di configurazione del driver della stampante tramite **Proprietà stampante (Printer properties)** (Windows 8, Windows 7) o **Proprietà (Properties)** (Windows Vista, Windows XP) consente di visualizzare le schede relative alle funzioni di Windows, ad esempio **Porte (Ports)** (o **Avanzate (Advanced)**). Queste schede non vengono visualizzate quando la finestra di dialogo delle proprietà della stampante viene aperta da **Preferenze stampa (Printing preferences)** o dall'applicazione software. Per informazioni sulle schede relative alle funzioni di Windows, consultare il manuale dell'utente di Windows.

Monitor di stato Canon IJ

Monitor di stato Canon IJ è un'applicazione software che consente di visualizzare lo stato della stampante e l'avanzamento della stampa. Lo stato della stampante viene visualizzato attraverso immagini, icone e messaggi.

Avvio di Monitor di stato Canon IJ

Monitor di stato Canon IJ viene avviato automaticamente al momento dell'invio dei dati di stampa alla stampante. Una volta avviato, Monitor di stato Canon IJ viene visualizzato sotto forma di pulsante nella barra delle applicazioni.



Fare clic sul pulsante del monitor di stato visualizzato sulla barra delle applicazioni. Viene visualizzato Monitor di stato Canon IJ.

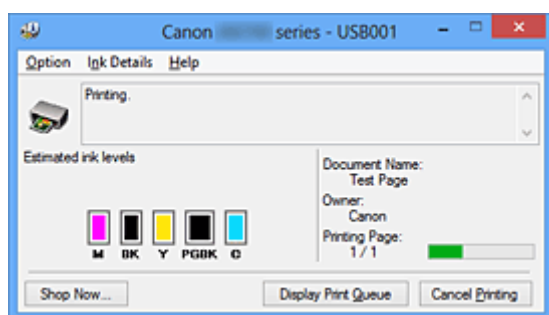

»»» Nota

- Per aprire il Monitor di stato Canon IJ quando la stampante non è in fase di stampa, aprire la finestra delle impostazioni del [finestra delle impostazioni del driver della stampante](#) e fare clic su **Visualizza stato stampante (View Printer Status)** nella scheda **Manutenzione (Maintenance)**.
- Le informazioni visualizzate in Monitor di stato Canon IJ possono variare in base al paese di utilizzo della stampante.

Quando si verificano errori

Monitor di stato Canon IJ viene visualizzato automaticamente quando si verificano degli errori (ad esempio se la stampante esaurisce la carta o se il livello d'inchiostro è basso).

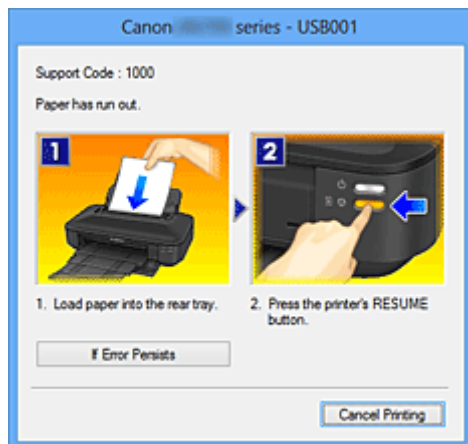

In questi casi, risolvere l'errore secondo la procedura appropriata.

Verifica dello stato dell'inchiostro dal computer

È possibile verificare il livello di inchiostro rimanente e i tipi di serbatoio d'inchiostro per il modello in uso.

1. Aprire la [finestra delle impostazioni del driver della stampante](#)

2. Avvio di Monitor di stato Canon IJ

Nella scheda **Manutenzione (Maintenance)** fare clic su **Visualizza stato stampante (View Printer Status)**.

Viene visualizzato il Monitor di stato Canon IJ con un'immagine dello stato dell'inchiostro.

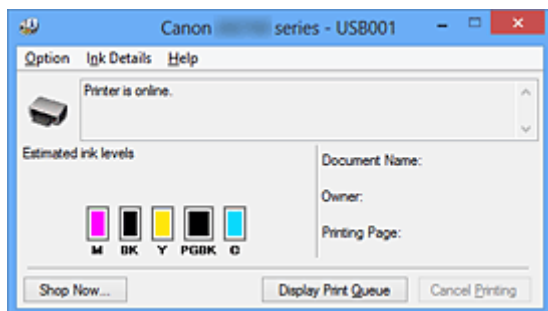

»»» Nota

- Le informazioni visualizzate in Monitor di stato Canon IJ possono variare in base al paese di utilizzo della stampante.
- Quando si riceve un avviso sul livello di inchiostro rimanente, viene visualizzato un simbolo sopra l'icona dell'inchiostro.
Ad esempio: 🚨
Serbatoio d'inchiostro in esaurimento. Preparare un serbatoio d'inchiostro nuovo.
- Quando si stampa su carta in formato A3 o di dimensioni maggiori, l'inchiostro potrebbe esaurirsi prima del termine della stampa o la stampa potrebbe risultare sbiadita o presentare striature (con linee bianche).

3. Se necessario, fare clic su **Dettagli sull'inchiostro (Ink Details)**

È possibile verificare le informazioni relative all'inchiostro.

In caso di avviso o errore correlato alla quantità di inchiostro rimanente, viene visualizzata un'icona di notifica nella parte superiore dell'immagine nella finestra di dialogo **Dettagli sull'inchiostro (Ink Details)**.

In questi casi, risolvere l'errore secondo la procedura visualizzata.

»»» Nota

- È inoltre possibile visualizzare la finestra di dialogo **Dettagli sull'inchiostro (Ink Details)** selezionando l'icona dell'inchiostro nel Monitor di stato Canon IJ.

Anteprima Canon IJ

Anteprima Canon IJ è un'applicazione software che consente di visualizzare l'anteprima del documento prima che sia stampato.

L'anteprima riflette le impostazioni del driver della stampante e consente di verificare il layout del documento, l'ordine di stampa e il numero delle pagine. È inoltre possibile modificare le impostazioni relative al tipo di supporto.

Se si desidera visualizzare un'anteprima prima della stampa, aprire la [finestra delle impostazioni del driver della stampante](#), fare clic sulla scheda **Principale (Main)** e selezionare la casella di spunta **Anteprima prima della stampa (Preview before printing)**.

Se non si desidera visualizzare l'anteprima prima della stampa, deselezionare la casella di controllo.

»»» Importante

- Se si sta utilizzando il driver della stampante XPS, vedere "[Modifica dei documenti di stampa o ristampa dalla cronologia](#)".

Argomento correlato

- [Visualizzazione dei risultati di stampa prima della stampa](#)

Eliminazione di un lavoro di stampa indesiderato

Se si utilizza il driver della stampante XPS, sostituire "Monitor di stato Canon IJ" con "Monitor di stato Canon IJ XPS" durante la lettura delle seguenti informazioni.

Se la stampante non avvia la stampa, i dati del lavoro di stampa annullato o non riuscito potrebbero restare in memoria.

Eliminare il lavoro di stampa indesiderato utilizzando Monitor di stato Canon IJ.

1. Visualizzare Monitor di stato Canon IJ

Fare clic sull'icona del monitor di stato Canon IJ visualizzato sulla barra delle applicazioni.

Viene visualizzato Monitor di stato Canon IJ.

2. Visualizzare i lavori di stampa

Fare clic su **Visualizza coda di stampa (Display Print Queue)**.

Viene visualizzata la finestra della coda di stampa.

3. Eliminare i lavori di stampa

Selezionare **Elimina tutti i documenti (Cancel All Documents)** dal menu **Stampante (Printer)**.

Quando viene visualizzato il messaggio di conferma, fare clic su **Sì (Yes)**.

L'eliminazione del lavoro di stampa è completata.

►►► Importante

- Agli utenti sprovvisti dell'autorizzazione di accesso per la gestione della stampante non è consentito eliminare i lavori di stampa di un altro utente.

►►► Nota

- Quando si esegue questa operazione, vengono eliminati tutti i lavori di stampa. Se nell'elenco della coda di stampa è indicato un lavoro di stampa necessario, riavviare il processo dall'inizio.

Istruzioni per l'uso (Driver della stampante)

Il driver della stampante è soggetto alle seguenti limitazioni. Quando si utilizza il driver della stampante, tenere presente quanto segue.

Limitazioni relative al driver della stampante

- Con alcune applicazioni, l'impostazione **Copie (Copies)** nella scheda **Imposta pagina (Page Setup)** del driver della stampante potrebbe non essere attivata.
In tal caso, utilizzare l'impostazione per le copie presente nella finestra di dialogo **Stampa (Print)** dell'applicazione software.
- Se la **Lingua (Language)** selezionata nella finestra di dialogo **Informazioni (About)** della scheda **Manutenzione (Maintenance)** non corrisponde a quella dell'interfaccia del sistema operativo, è possibile che la finestra delle impostazioni del driver della stampante non venga visualizzata correttamente.
- Non modificare le voci della scheda **Avanzate (Advanced)** nelle proprietà della stampante. Se si modificano le voci non sarà possibile utilizzare correttamente le seguenti funzioni.
Inoltre, se viene selezionata l'opzione **Stampa su file (Print to file)** nella finestra di dialogo **Stampa (Print)** dell'applicazione software e con applicazioni che non consentono lo spooling EMF, ad esempio Adobe Photoshop LE e MS Photo Editor, le seguenti funzioni non saranno operative.
 - **Anteprima prima della stampa (Preview before printing)** nella scheda **Principale (Main)**
 - **Prevenzione perdita di dati di stampa (Prevention of Print Data Loss)** nella finestra di dialogo **Opzioni di stampa (Print Options)** della scheda **Imposta pagina (Page Setup)**
 - **Layout di pagina (Page Layout)**, **Finestre affiancate/Poster (Tiling/Poster)**, **Opuscolo (Booklet)**, **Stampa fronte/retro (Manuale) (Duplex Printing (Manual))**, **Specifica margine... (Specify Margin...)**, **Stampa dall'ultima pagina (Print from Last Page)**, **Fascicola (Collate)** e **Timbro/Sfondo... (Stamp/Background...) (Timbro... (Stamp...))** nella scheda **Imposta pagina (Page Setup)**
 - **Stampa motivo per regolazione colore (Print a pattern for color adjustment)** nella scheda **Regolazione colore (Color Adjustment)** della finestra di dialogo **Regolazione colore manuale (Manual Color Adjustment)**
- Poiché la risoluzione dell'anteprima è diversa dalla risoluzione della stampa, il testo e le linee nell'anteprima potrebbero apparire diversi da quelli stampati.
- In alcune applicazioni, la stampa viene suddivisa in più lavori di stampa.
Per annullare la stampa, eliminare tutti i lavori di stampa divisi.
- Se i dati immagine non vengono stampati correttamente, visualizzare la finestra di dialogo **Opzioni di stampa (Print Options)** dalla scheda **Imposta pagina (Page Setup)** e modificare l'impostazione **Disattiva ICM richiesto dall'applicazione software (Disable ICM required from the application software)**. Questo potrebbe risolvere il problema.

»» Nota

- Non è possibile utilizzare **Disattiva ICM richiesto dall'applicazione software (Disable ICM required from the application software)** con il driver della stampante XPS.

- Non avviare Canon IJ Network Tool durante la stampa.
- Non stampare quando Canon IJ Network Tool è in esecuzione.

Note relative alle applicazioni con limitazioni

- Le seguenti limitazioni sono relative a Microsoft Word (Microsoft Corporation).

- Se Microsoft Word ha le stesse funzioni di stampa del driver della stampante, utilizzare Word per specificarle.
- Quando si utilizza **Adattata alla pagina (Fit-to-Page)**, **In scala (Scaled)** o **Layout di pagina (Page Layout)** per **Layout di pagina (Page Layout)** nella scheda **Imposta pagina (Page Setup)** del driver della stampante, il documento potrebbe non essere stampato normalmente in alcune versioni di Word.
- Quando l'opzione **Formato pagina (Page Size)** in Word è impostata su "Ingrandisci/Riduci di XXX", il documento potrebbe non essere stampato normalmente in alcune versioni di Word. In tal caso, attenersi alla seguente procedura.
 1. Aprire la finestra di dialogo **Stampa (Print)** di Word.
 2. Aprire la [finestra delle impostazioni del driver della stampante](#) e nella scheda **Imposta pagina (Page Setup)** impostare **Formato pagina (Page Size)** sullo stesso formato di carta specificato in Word.
 3. Impostare il **Layout di pagina (Page Layout)** desiderato, quindi fare clic su **OK** per chiudere la finestra.
 4. Senza avviare la stampa, chiudere la finestra di dialogo **Stampa (Print)**.
 5. Aprire di nuovo la finestra di dialogo **Stampa (Print)** di Word.
 6. Aprire la finestra delle impostazioni del driver della stampante e fare clic su **OK**.
 7. Avviare la stampa.
- Se in Adobe Illustrator (Adobe Systems Incorporated) è attivata la stampa bitmap, la stampa potrebbe richiedere alcuni minuti oppure alcuni dati potrebbero non venire stampati. Stampare dopo avere deselezionato la casella di controllo **Stampa Bitmap (Bitmap Printing)** nella finestra di dialogo **Stampa (Print)**.

Descrizione del driver della stampante

- [Descrizione della scheda Impostazione rapida](#)
- [Descrizione della scheda Principale](#)
- [Descrizione della scheda Imposta pagina](#)
- [Descrizione della scheda Manutenzione](#)
- [Descrizione di Anteprima Canon IJ](#)
- [Descrizione di Anteprima Canon IJ XPS](#)
- [Descrizione di Monitor di stato Canon IJ](#)

Descrizione della scheda Impostazione rapida

La scheda **Impostazione rapida (Quick Setup)** consente di registrare le impostazioni di stampa comunemente utilizzate. Quando si seleziona un'impostazione registrata, la stampante passa automaticamente agli elementi predefiniti.

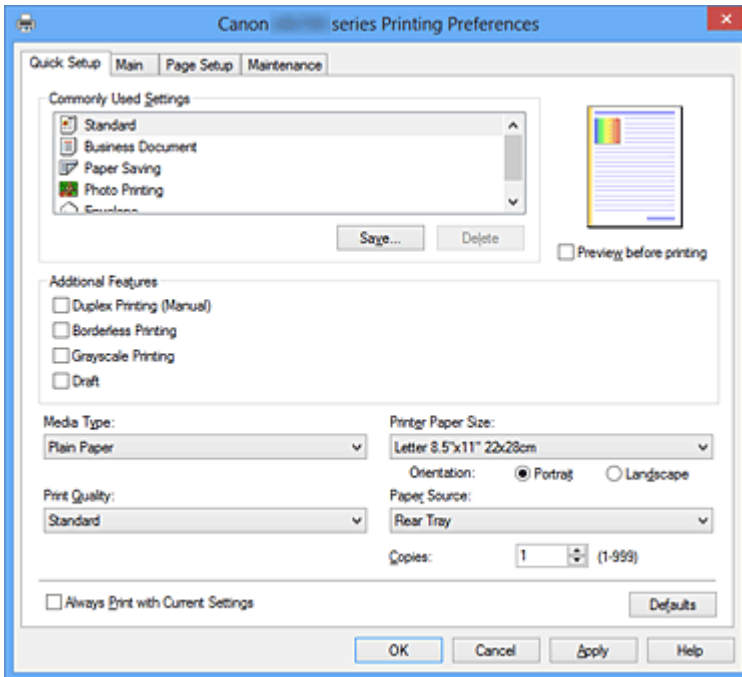

Impostazioni comuni (Commonly Used Settings)

Sono registrati i nomi e le icone dei profili di stampa utilizzati di frequente. Quando si seleziona un profilo di stampa in base allo scopo del documento, vengono applicate le impostazioni che corrispondono allo scopo.

Inoltre, in **Funzioni aggiuntive (Additional Features)** vengono visualizzate le funzioni considerate utili per il profilo di stampa selezionato.

È anche possibile modificare un profilo di stampa e registrarlo con un nuovo nome. Il profilo di stampa registrato può essere eliminato.

È possibile modificare la disposizione dei profili trascinando i singoli profili o tenendo premuto il tasto Ctrl e il tasto freccia Su o Giù.

Standard

Queste impostazioni sono quelle predefinite.

Se **Formato pagina (Page Size)**, **Orientamento (Orientation)** e **Copie (Copies)** sono state impostate dall'applicazione software, tali impostazioni hanno la priorità.

Documento aziendale (Business Document)

Selezionare questa impostazione quando si stampa un documento standard.

Se **Formato pagina (Page Size)**, **Orientamento (Orientation)** e **Copie (Copies)** sono state impostate dall'applicazione software, tali impostazioni hanno la priorità.

Risparmio carta (Paper Saving)

Selezionare questa impostazione per risparmiare della carta quando si stampa un documento standard. Le caselle di spunta **Stampa 2 su 1 (2-on-1 Printing)** e **Stampa fronte/retro (Manuale) (Duplex Printing (Manual))** vengono selezionate automaticamente.

Se **Formato pagina (Page Size)**, **Orientamento (Orientation)** e **Copie (Copies)** sono state impostate dall'applicazione software, tali impostazioni hanno la priorità.

Stampa foto (Photo Printing)

Se si seleziona questa impostazione quando si stampa una foto, vengono impostate la carta e le dimensioni utilizzate solitamente per le foto. La casella di controllo **Stampa senza bordo (Borderless Printing)** viene selezionata automaticamente.

Se **Orientamento (Orientation)** e **Copie (Copies)** sono state impostate dall'applicazione software, tali impostazioni hanno la priorità.

Busta (Envelope)

Se si seleziona questa impostazione per la stampa di una busta, **Tipo di supporto (Media Type)** viene impostato automaticamente su **Busta (Envelope)**. Nella finestra di dialogo **Impostazione formato busta (Envelope Size Setting)** selezionare le dimensioni della busta da utilizzare.

»» Nota

- La combinazione delle **Funzioni aggiuntive (Additional Features)** visualizzata per il profilo di stampa selezionato quando è stato salvato il profilo di stampa aggiunto viene visualizzata anche quando è selezionato il profilo di stampa aggiunto in questione.

Salva... (Save...)

Viene visualizzata la [Finestra di dialogo Salva impostazioni comuni \(Save Commonly Used Settings\)](#).

Fare clic su questo pulsante quando si desidera salvare le informazioni impostate nelle schede **Impostazione rapida (Quick Setup)**, **Principale (Main)** e **Imposta pagina (Page Setup)** in **Impostazioni comuni (Commonly Used Settings)**.

Elimina (Delete)

Consente di eliminare un profilo di stampa registrato.

Selezionare il nome dell'impostazione da eliminare da **Impostazioni comuni (Commonly Used Settings)** e fare clic su **Elimina (Delete)**. Quando viene visualizzato il messaggio di conferma, fare clic su **OK** per eliminare il profilo di stampa specificato.

»» Nota

- I profili di stampa che vengono registrati con le impostazioni iniziali non possono essere eliminati.

Anteprima delle impostazioni

L'illustrazione della carta mostra come verrà disposto l'originale su un foglio di carta.

È possibile controllare l'immagine complessiva del layout.

Anteprima prima della stampa (Preview before printing)

Viene mostrato il risultato della stampa prima di stampare effettivamente i dati.

Selezionare questa casella di spunta per visualizzare un'anteprima prima della stampa.

Deselezionare questa casella di spunta se non si desidera visualizzare un'anteprima.

»» Importante

- Per utilizzare Anteprima Canon IJ XPS, è necessario che sul computer in uso sia installato Microsoft .NET Framework 4 Client Profile.

Funzioni aggiuntive (Additional Features)

Vengono visualizzate le funzioni pratiche utilizzate di frequente per il profilo di stampa selezionato per **Impostazioni comuni (Commonly Used Settings)** nella scheda **Impostazione rapida (Quick Setup)**. Quando si sposta il puntatore del mouse vicino a una funzione modificabile, viene visualizzata una descrizione della funzione in questione.

Per abilitare una funzione, selezionare la casella di spunta corrispondente.

Per alcune funzioni, è possibile impostare impostazioni dettagliate dalle schede **Principale (Main)** e **Imposta pagina (Page Setup)**.

»»» Importante

- A seconda dei profili di stampa, è possibile che determinate funzioni vengano visualizzate in grigio e che non possano essere modificate.

Stampa 2 su 1 (2-on-1 Printing)

Consente di stampare due pagine del documento, affiancate, su un unico foglio di carta.

Per modificare la sequenza delle pagine, fare clic sulla scheda **Imposta pagina (Page Setup)**, selezionare **Layout di pagina (Page Layout)** per **Layout di pagina (Page Layout)** e fare clic su **Specifica... (Specify...)**. Successivamente, nella [Finestra di dialogo Stampa layout di pagina \(Page Layout Printing\)](#) visualizzata specificare l'**Ordine delle pagine (Page Order)**.

Stampa 4 su 1 (4-on-1 Printing)

Consente di stampare quattro pagine del documento, affiancate, su un unico foglio di carta.

Per modificare la sequenza delle pagine, fare clic sulla scheda **Imposta pagina (Page Setup)**, selezionare **Layout di pagina (Page Layout)** per **Layout di pagina (Page Layout)** e fare clic su **Specifica... (Specify...)**. Successivamente, nella [Finestra di dialogo Stampa layout di pagina \(Page Layout Printing\)](#) visualizzata specificare l'**Ordine delle pagine (Page Order)**.

Stampa fronte/retro (Manuale) (Duplex Printing (Manual))

Scegliere se stampare manualmente il documento su entrambi i lati del foglio oppure su un solo lato.

Per modificare il lato di pinzatura o i margini, impostare i nuovi valori dalla scheda **Imposta pagina (Page Setup)**.

Stampa senza bordo (Borderless Printing)

Consente di eseguire la stampa senza bordo sul foglio senza alcun margine.

Con la funzione di stampa senza bordo, il documento da stampare viene ingrandito in modo da estendersi leggermente oltre le dimensioni del foglio. In altre parole, il documento viene stampato senza alcun margine.

Per regolare la quantità dell'estensione del documento oltre le dimensioni del foglio, fare clic sulla scheda **Imposta pagina (Page Setup)**, scegliere **Senza bordo (Borderless)** e immettere il valore in **Quantità estensione (Amount of Extension)**.

Stampa in scala di grigi (Grayscale Printing)

Questa funzione consente di convertire i dati in monocromatici durante la stampa del documento.

Bozza (Draft)

Questa impostazione è appropriata per la stampa di prova.

Ruota di 180 gradi (Rotate 180 degrees)

Consente di stampare il documento ruotandolo di 180 gradi rispetto alla direzione dell'alimentazione della carta.

La larghezza dell'area di stampa e la quantità di estensione configurate in un'altra applicazione software saranno invertite verticalmente e orizzontalmente.

Regolazione colore/intensità manuale (Color/Intensity Manual Adjustment)

Selezionare questa opzione quando si impostano il metodo **Correzione colore (Color Correction)** e singole impostazioni quali **Ciano (Cyan)**, **Magenta**, **Giallo (Yellow)**, **Luminosità (Brightness)**, **Intensità (Intensity)**, **Contrasto (Contrast)** e così via.

Tipo di supporto (Media Type)

Consente di selezionare il tipo di carta per la stampa.

Selezionare un tipo di supporto corrispondente alla carta caricata nella stampante. In questo modo viene garantita la corretta operazione di stampa per la carta specificata.

Formato carta della stampante (Printer Paper Size)

Consente di selezionare il formato carta attualmente caricato nella stampante.

Di solito, il formato carta viene impostato automaticamente in base all'impostazione del formato carta di output e il documento viene stampato senza alcuna proporzione.

Quando si imposta **Stampa 2 su 1 (2-on-1 Printing)** o **Stampa 4 su 1 (4-on-1 Printing)** in **Funzioni aggiuntive (Additional Features)**, è possibile impostare manualmente il formato con **Formato pagina (Page Size)** nella scheda **Imposta pagina (Page Setup)**.

Se si seleziona un formato carta di dimensioni inferiori rispetto al **Formato pagina (Page Size)**, l'immagine della pagina sarà ridotta.

Se si seleziona un formato carta di dimensioni superiori rispetto al **Formato pagina (Page Size)**, l'immagine della pagina sarà ingrandita.

Orientamento (Orientation)

Consente di selezionare l'orientamento di stampa.

Se l'applicazione con cui è stato creato il documento dispone di una funzione simile, selezionare lo stesso orientamento scelto nell'applicazione.

Verticale (Portrait)

Consente di stampare il documento in modo che le posizioni superiore e inferiore rimangano invariate rispetto alla direzione dell'alimentazione della carta. Si tratta dell'impostazione predefinita.

Orizzontale (Landscape)

Consente di stampare il documento ruotandolo di 90 gradi rispetto alla direzione dell'alimentazione della carta.

È possibile modificare la direzione di rotazione facendo clic sulla scheda **Manutenzione (Maintenance)**, aprendo la finestra di dialogo **Impostazioni personalizzate (Custom Settings)** e selezionando la casella di spunta **Ruota di 90 gradi a sinistra quando l'orientamento è [Orizzontale] (Rotate 90 degrees left when orientation is [Landscape])**.

Per ruotare il documento di 90 gradi verso sinistra durante la stampa, selezionare la casella di spunta **Ruota di 90 gradi a sinistra quando l'orientamento è [Orizzontale] (Rotate 90 degrees left when orientation is [Landscape])**.

Qualità di stampa (Print Quality)

Consente di selezionare la qualità di stampa desiderata.

Selezionare una delle opzioni seguenti per impostare il livello di qualità di stampa appropriato allo scopo.

Per impostare il livello di qualità di stampa personalmente, fare clic sulla scheda **Principale (Main)** e, per **Qualità di stampa (Print Quality)**, selezionare **Personalizzata (Custom)**. L'opzione **Imposta... (Set...)** viene visualizzata come abilitata. Fare clic su **Imposta... (Set...)** per aprire la [Finestra di dialogo Personalizzata \(Custom\)](#), quindi specificare le impostazioni desiderate.

Alta (High)

Rende prioritaria la qualità di stampa rispetto alla velocità di stampa.

Standard

Stampa utilizzando velocità e qualità di stampa medie.

Bozza (Draft)

Questa impostazione è appropriata per la stampa di prova.

Alimentazione carta (Paper Source)

Mostra l'origine dell'alimentazione della carta.

Vassoio posteriore (Rear Tray)

La carta viene sempre alimentata dal vassoio posteriore.

Copie (Copies)

Consente di specificare il numero di copie che si desidera stampare. È possibile specificare un valore compreso tra 1 e 999.

»»» Importante

- Se l'applicazione software con cui è stato creato il documento dispone della stessa funzione, specificare le impostazioni del driver della stampante. Tuttavia, se la qualità della stampa non è accettabile, specificare le impostazioni della funzione nell'applicazione software.

Stampa sempre con impostazioni correnti (Always Print with Current Settings)

Consente di stampare i documenti con le impostazioni correnti a partire dalla prossima esecuzione di stampa.

Quando si seleziona questa funzione e successivamente si chiude la [finestra delle impostazioni del driver della stampante](#), vengono salvate le informazioni impostate nelle schede **Impostazione rapida (Quick Setup)**, **Principale (Main)** e **Imposta pagina (Page Setup)** ed è possibile stampare con le stesse impostazioni a partire dalla prossima esecuzione di stampa.

»»» Importante

- Se si accede con un altro nome utente, le impostazioni impostate quando questa funzione era abilitata non vengono riflesse nelle impostazioni di stampa.
- Se nell'applicazione software è stata specificata un'impostazione, essa ha la priorità.

Predefinite (Defaults)

Consente di ripristinare tutte le impostazioni impostate sui relativi valori predefiniti.

Fare clic su questo pulsante per ripristinare i valori predefiniti (impostazioni predefinite) di tutte le impostazioni nelle schede **Impostazione rapida (Quick Setup)**, **Principale (Main)** e **Imposta pagina (Page Setup)**.

Finestra di dialogo Salva impostazioni comuni (Save Commonly Used Settings)

Questa finestra di dialogo consente di salvare le informazioni impostate nelle schede **Impostazione rapida (Quick Setup)**, **Principale (Main)** e **Imposta pagina (Page Setup)** e di aggiungere le informazioni all'elenco **Impostazioni comuni (Commonly Used Settings)** nella scheda **Impostazione rapida (Quick Setup)**.

Nome (Name)

Immettere il nome del profilo di stampa che si desidera salvare.

È possibile immettere un massimo di 255 caratteri.

Il nome, con la relativa icona associata, viene visualizzato nell'elenco **Impostazioni comuni (Commonly Used Settings)** nella scheda **Impostazione rapida (Quick Setup)**.

Opzioni... (Options...)

Viene visualizzata la [Finestra di dialogo Salva impostazioni comuni \(Save Commonly Used Settings\)](#).

Vengono modificati i dettagli del profilo di stampa da salvare.

Finestra di dialogo Salva impostazioni comuni (Save Commonly Used Settings)

Selezionare le icone dei profili di stampa da registrare in **Impostazioni comuni (Commonly Used Settings)** e modificare le voci da salvare nei profili di stampa.

Icona (Icon)

Selezionare l'icona del profilo di stampa che si desidera salvare.

L'icona selezionata viene visualizzata, con il relativo nome, nell'elenco **Impostazioni comuni (Commonly Used Settings)** nella scheda **Impostazione rapida (Quick Setup)**.

Salva impostazione formato carta (Save the paper size setting)

Consente di salvare il formato carta nel profilo di stampa in **Impostazioni comuni (Commonly Used Settings)**.

Per applicare il formato carta salvato quando il profilo di stampa viene selezionato, selezionare questa casella di spunta.

Se questa casella di spunta è deselezionata, il formato carta non viene salvato e, di conseguenza, la relativa impostazione non viene applicata quando il profilo di stampa viene selezionato. In questo caso, la stampa viene eseguita con il formato carta specificato con l'applicazione software.

Salva impostazione orientamento (Save the orientation setting)

Consente di salvare l'**Orientamento (Orientation)** nel profilo di stampa in **Impostazioni comuni (Commonly Used Settings)**.

Per applicare l'orientamento di stampa salvato quando il profilo di stampa viene selezionato, selezionare questa casella di spunta.

Se questa casella di spunta è deselezionata, l'orientamento di stampa non viene salvato e, di conseguenza, l'impostazione **Orientamento (Orientation)** non viene applicata quando il profilo di stampa viene selezionato. In questo caso, la stampa viene eseguita con l'orientamento di stampa specificato con l'applicazione software.

Salva impostazione copie (Save the copies setting)

Consente di salvare l'impostazione **Copie (Copies)** nel profilo di stampa in **Impostazioni comuni (Commonly Used Settings)**.

Per applicare l'impostazione relativa alle copie salvata quando il profilo di stampa viene selezionato, selezionare questa casella di spunta.

Se questa casella di spunta è deselezionata, l'impostazione relativa alle copie non viene salvata e, di conseguenza, l'impostazione **Copie (Copies)** non viene applicata quando il profilo di stampa viene selezionato. In questo caso, la stampa viene eseguita con l'impostazione relativa alle copie specificata con l'applicazione software.

Finestra di dialogo Formato carta pers. (Custom Paper Size)

Questa finestra di dialogo consente di specificare le dimensioni (larghezza e altezza) della carta personalizzata.

Unità (Units)

Selezionare l'unità per immettere un formato carta definito dall'utente.

Formato carta (Paper Size)

Consente di specificare la **Larghezza (Width)** e l'**Altezza (Height)** della carta personalizzata. La misurazione viene visualizzata in base alle unità specificate in **Unità (Units)**.

Argomenti correlati

- [Stampa con Installazione facilitata](#)
- [Impostazione di Formato pagina e Orientamento](#)
- [Impostazione del numero di copie e dell'ordine di stampa](#)
- [Esecuzione della stampa senza bordo](#)
- [Stampa fronte/retro](#)

- [Impostazione della stampa delle buste](#)
- [Stampa su cartoline](#)
- [Visualizzazione dei risultati di stampa prima della stampa](#)
- [Impostazione delle dimensioni della carta \(Formato Personalizzato\)](#)
- [Stampa in bianco e nero di un documento a colori](#)
- [Specifiche della correzione colore](#)
- [Regolazione del bilanciamento del colore](#)
- [Regolazione della gestione del colore utilizzando motivi campione \(driver della stampante\)](#)
- [Regolazione della luminosità](#)
- [Regolazione dell'intensità](#)
- [Regolazione del contrasto](#)
- [Regolazione di intensità e contrasto utilizzando motivi campione \(driver della stampante\)](#)
- [Registrazione di un profilo di stampa utilizzato frequentemente](#)

Descrizione della scheda Principale

La scheda **Principale (Main)** consente di creare un'impostazione di stampa di base secondo il tipo di supporto. Tranne nei casi in cui è richiesta una stampa speciale, è possibile eseguire una stampa normale impostando unicamente le voci in questa scheda.

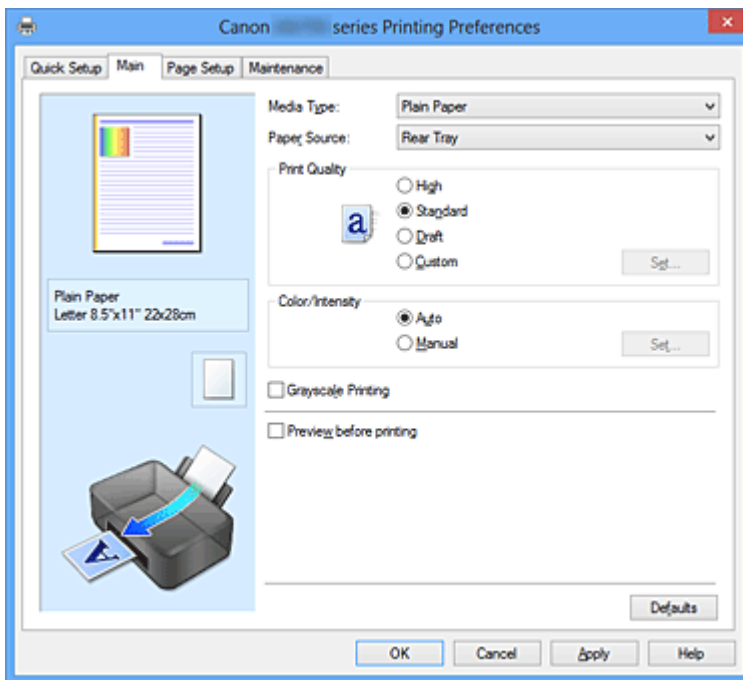

Anteprima delle impostazioni

L'illustrazione della carta mostra come verrà disposto l'originale su un foglio di carta.

È possibile controllare l'immagine complessiva del layout.

Tipo di supporto (Media Type)

Consente di selezionare il tipo di carta per la stampa.

Selezionare un tipo di supporto corrispondente alla carta caricata nella stampante. In questo modo viene garantita la corretta operazione di stampa per la carta specificata.

Alimentazione carta (Paper Source)

Mostra l'origine dell'alimentazione della carta.

Vassoio posteriore (Rear Tray)

La carta viene sempre alimentata dal vassoio posteriore.

Qualità di stampa (Print Quality)

Consente di selezionare la qualità di stampa desiderata.

Selezionare una delle opzioni seguenti per impostare il livello di qualità di stampa appropriato allo scopo.

►►► Importante

- A seconda delle impostazioni di **Tipo di supporto (Media Type)**, gli stessi risultati di stampa si possono ottenere anche se viene modificata la **Qualità di stampa (Print Quality)**.

Alta (High)

Rende prioritaria la qualità di stampa rispetto alla velocità di stampa.

Standard

Stampa utilizzando velocità e qualità di stampa medie.

Bozza (Draft)

Questa impostazione è appropriata per la stampa di prova.

Personalizzata (Custom)

Selezionare questa opzione quando si desidera impostare il livello di qualità di stampa personalmente.

Imposta... (Set...)

Selezionare **Personalizzata (Custom)** per **Qualità di stampa (Print Quality)** per abilitare questo pulsante.

Viene visualizzata la [Finestra di dialogo Personalizzata \(Custom\)](#). Successivamente, è possibile impostare personalmente il livello di qualità di stampa.

Colore/Intensità (Color/Intensity)

Consente di selezionare il metodo di regolazione del colore.

Auto

Ciano (Cyan), Magenta, Giallo (Yellow), Luminosità (Brightness), Intensità (Intensity), Contrasto (Contrast) e così via vengono regolati automaticamente.

Manuale (Manual)

Selezionare questa opzione quando si eseguono le singole impostazioni quali **Ciano (Cyan), Magenta, Giallo (Yellow), Luminosità (Brightness), Intensità (Intensity), Contrasto (Contrast)** e così via. e il metodo **Correzione colore (Color Correction)**.

Imposta... (Set...)

Selezionare **Manuale (Manual)** per **Colore/Intensità (Color/Intensity)** per abilitare questo pulsante.

Nella finestra di dialogo **Regolazione colore manuale (Manual Color Adjustment)** è possibile regolare singole impostazioni di colore, ad esempio **Ciano (Cyan), Magenta, Giallo (Yellow), Luminosità (Brightness), Intensità (Intensity)** e **Contrasto (Contrast)** nella [scheda Regolazione colore](#), nonché selezionare il metodo **Correzione colore (Color Correction)** nella [scheda Corrispondenza](#).

»»» Nota

- Se si desidera utilizzare un profilo ICC per la regolazione dei colori, utilizzare la finestra di dialogo **Regolazione colore manuale (Manual Color Adjustment)** per impostare il profilo.

Stampa in scala di grigi (Grayscale Printing)

Questa funzione consente di convertire i dati in monocromatici durante la stampa del documento. Selezionare questa casella di spunta per stampare un documento a colori in bianco e nero.

Anteprima prima della stampa (Preview before printing)

Viene mostrato il risultato della stampa prima di stampare effettivamente i dati.

Selezionare questa casella di spunta per visualizzare un'anteprima prima della stampa.

»»» Importante

- Per utilizzare Anteprima Canon IJ XPS, è necessario che sul computer in uso sia installato Microsoft .NET Framework 4 Client Profile.

Predefinite (Defaults)

Consente di ripristinare tutte le impostazioni impostate sui relativi valori predefiniti.

Facendo clic su questo pulsante verranno ripristinati i valori predefiniti (impostazioni predefinite) di tutte le impostazioni visualizzate nella schermata corrente.

Finestra di dialogo Personalizzata (Custom)

Impostare il livello di qualità e selezionare la qualità di stampa desiderata.

Qualità

È possibile utilizzare la barra di scorrimento per regolare il livello di qualità di stampa.

►►► Importante

- A seconda delle impostazioni di **Tipo di supporto (Media Type)**, alcuni livelli di qualità di stampa non possono essere selezionati.

►►► Nota

- Le modalità di qualità di stampa **Alta (High)**, **Standard** o **Bozza (Draft)** sono collegate alla barra di scorrimento. Pertanto, quando la barra di scorrimento viene spostata, la qualità e il valore corrispondenti vengono visualizzati a sinistra. La stessa operazione viene eseguita quando viene selezionato il pulsante di opzione corrispondente per **Qualità di stampa (Print Quality)** nella scheda **Principale (Main)**.

Scheda Regolazione colore (Color Adjustment)

Questa scheda consente di regolare il bilanciamento del colore modificando le impostazioni delle opzioni **Ciano (Cyan)**, **Magenta**, **Giallo (Yellow)**, **Luminosità (Brightness)**, **Intensità (Intensity)** e **Contrasto (Contrast)**.

Anteprima

Consente di visualizzare l'effetto della regolazione del colore.

Il colore e la luminosità vengono modificati quando viene regolato ciascun elemento. È possibile verificare lo stato di regolazione del colore impostando semplicemente l'immagine di anteprima su una simile ai risultati da stampare con **Tipo di campione (Sample Type)**.

►►► Nota

- Quando è selezionata la casella di spunta **Stampa in scala di grigi (Grayscale Printing)**, la grafica è in bianco e nero.

Tipo di campione (Sample Type)

Consente di selezionare l'immagine di anteprima visualizzata nella scheda **Regolazione colore (Color Adjustment)**.

Se necessario, selezionare un'immagine di anteprima da **Standard**, **Ritratto (Portrait)**, **Paesaggio (Landscape)** o **Grafica (Graphics)**, a seconda di quale è più simile ai risultati che si desidera ottenere.

Visualizza motivo colori (View Color Pattern)

Consente di visualizzare un motivo per il controllo delle modifiche ai colori prodotte dalla regolazione del colore.

Selezionare questa casella di spunta se si desidera visualizzare l'immagine di anteprima con un motivo colore.

Ciano (Cyan)/Magenta/Giallo (Yellow)

Consente di regolare l'intensità dei colori **Ciano (Cyan)**, **Magenta** e **Giallo (Yellow)**.

Spostare il cursore verso destra per rendere un colore più intenso e verso sinistra per renderlo meno intenso.

È inoltre possibile immettere direttamente un valore associato al cursore. Immettere un valore nell'intervallo compreso tra -50 e 50.

Questa regolazione consente di cambiare la quantità relativa di inchiostro di ciascun colore utilizzato che comporta la modifica del bilanciamento di colore totale del documento. Se si desidera modificare

il bilanciamento del colore totale in modo significativo, utilizzare l'applicazione in uso. Utilizzare il driver della stampante solo per regolare leggermente il bilanciamento del colore.

»»» **Importante**

- Se è selezionato **Stampa in scala di grigi (Grayscale Printing)** nella scheda **Principale (Main)**, **Ciano (Cyan)**, **Magenta** e **Giallo (Yellow)** vengono visualizzati in grigio e non sono disponibili.

Luminosità (Brightness)

Consente di selezionare la luminosità della stampa.

Non è possibile modificare i livelli del bianco e nero puro. Tuttavia, la luminosità dei colori tra il bianco e il nero può essere modificata.

Intensità (Intensity)

Consente di regolare l'intensità complessiva della stampa.

Spostare il cursore verso destra per aumentare l'intensità e verso sinistra per diminuirla.

È inoltre possibile immettere direttamente un valore associato al cursore. Immettere un valore nell'intervallo compreso tra -50 e 50.

Contrasto (Contrast)

Consente di regolare il contrasto tra chiaro e scuro nell'immagine da stampare.

Trascinare il cursore verso destra per aumentare il contrasto e verso sinistra per diminuirlo.

È inoltre possibile immettere direttamente un valore associato al cursore. Immettere un valore nell'intervallo compreso tra -50 e 50.

Stampa motivo per regolazione colore

Quando si modifica il bilanciamento del colore o l'intensità/il contrasto, tramite la funzione di stampa del motivo viene stampato un elenco di risultati di regolazione, insieme ai relativi valori.

Selezionare questa funzione quando si stampa un motivo per la regolazione del colore.

Preferenze stampa motivo... (Pattern Print preferences...)

Selezionare **Stampa motivo per regolazione colore (Print a pattern for color adjustment)** per abilitare questo pulsante.

Viene visualizzata la [Finestra di dialogo Stampa motivo \(Pattern Print\)](#) che consente di eseguire le impostazioni dei motivi di stampa.

Finestra di dialogo Stampa motivo (Pattern Print)

Consente di effettuare la configurazione per la stampa dei motivi tramite cui è possibile verificare il bilanciamento colore e l'intensità/il contrasto dei documenti.

Parametri da regolare (Parameters to Adjust)

Selezionare l'elemento da verificare in base alla stampa motivo.

Ciano/Magenta/Giallo (Cyan/Magenta/Yellow)

Consente di stampare un motivo tramite cui è possibile verificare il bilanciamento dei colori ciano/magenta/giallo.

»»» **Importante**

- Se è selezionato **Stampa in scala di grigi (Grayscale Printing)** nella scheda **Principale (Main)**, **Ciano/Magenta/Giallo (Cyan/Magenta/Yellow)** vengono visualizzati in grigio e non sono disponibili.

Intensità/Contrasto (Intensity/Contrast)

Consente di stampare un motivo tramite cui è possibile verificare il bilanciamento di intensità/colore.

Formato carta della stampante (Printer Paper Size)

Consente di selezionare il formato carta da utilizzare per la stampa del motivo.

Questa impostazione è collegata a **Formato carta della stampante (Printer Paper Size)** nella scheda **Imposta pagina (Page Setup)**.

»»» Nota

- In base al formato della carta selezionato nella scheda **Imposta pagina (Page Setup)**, alcuni formati potrebbero non essere selezionabili.

Quantità di istanze motivo (Amount of Pattern Instances)

Consente di impostare il numero di motivi da stampare.

È possibile scegliere tra **Massima (Largest)**, **Grande (Large)** e **Piccola (Small)**. Quando si seleziona un formato motivo, il numero di motivi può essere stampato come indicato di seguito:

»»» Nota

- Non è possibile selezionare **Massima (Largest)** e **Grande (Large)** con determinati formati di carta o di stampa.
- Nell'anteprima dell'impostazione nella scheda **Principale (Main)** viene visualizzata un'immagine che consente di verificare il layout complessivo.

Massima (Largest)

Ciano/Magenta/Giallo (Cyan/Magenta/Yellow) 37

Intensità/Contrasto (Intensity/Contrast) 49

Grande (Large)

Ciano/Magenta/Giallo (Cyan/Magenta/Yellow) 19

Intensità/Contrasto (Intensity/Contrast) 25

Piccola (Small)

Ciano/Magenta/Giallo (Cyan/Magenta/Yellow) 7

Intensità/Contrasto (Intensity/Contrast) 9

Variazione colore tra istanze (Color Variation Between Instances)

Consente di impostare l'entità della modifica colore fra motivi adiacenti.

È possibile scegliere tra **Grande (Large)**, **Media (Medium)** e **Piccola (Small)**. Con **Grande (Large)** l'entità della modifica è elevata mentre con **Piccola (Small)** è ridotta.

»»» Nota

- **Grande (Large)** ha dimensioni pari a circa il doppio di **Media (Medium)** e **Piccola (Small)** ha dimensioni pari a circa la metà di **Media (Medium)**.

Scheda Corrispondenza (Matching)

Consente di selezionare il metodo di regolazione dei colori per garantire la corrispondenza con il tipo di documento da stampare.

Correzione colore (Color Correction)

Consente di selezionare **Corrispondenza driver (Driver Matching)**, **ICM (Corrispondenza profilo ICC (ICC Profile Matching))**, o **Nessuna (None)** per la corrispondenza con lo scopo dell'operazione di stampa.

»»» Importante

- Se è selezionato **Stampa in scala di grigi (Grayscale Printing)** nella scheda **Principale (Main)**, **Correzione colore (Color Correction)** viene visualizzato in grigio e non è disponibile.

»» Nota

- Nel driver della stampante XPS **ICM** è diventato **Corrispondenza profilo ICC (ICC Profile Matching)**.

Corrispondenza driver (Driver Matching)

Con Canon Digital Photo Color è possibile stampare i dati sRGB con le tonalità di colore preferite dalla maggior parte delle persone.

ICM (Corrispondenza profilo ICC (ICC Profile Matching))

Durante la stampa, regolare i colori con un profilo ICC.

Specificare il profilo di inserimento e l'intento di resa da utilizzare.

»» Importante

- Se l'applicazione software è impostata in modo che ICM è disattivato, **ICM** non è disponibile per **Correzione colore (Color Correction)** e la stampante potrebbe non essere in grado di stampare correttamente i dati immagine.

Nessuna (None)

Consente di disattivare la regolazione dei colori con il driver della stampante.

Profilo di inserimento (Input Profile)

Consente di specificare il profilo di inserimento da utilizzare quando si seleziona **ICM (Corrispondenza profilo ICC (ICC Profile Matching))** per **Correzione colore (Color Correction)**.
Standard

Viene utilizzato il profilo standard della stampante (sRGB), che supporta lo spazio colore di ICM. Si tratta dell'impostazione predefinita.

Adobe RGB (1998)

Viene utilizzato il profilo Adobe RGB, che supporta uno spazio colore maggiore di sRGB.

»» Importante

- **Adobe RGB (1998)** non viene visualizzato se i profili di inserimento di Adobe RGB non sono installati.

Intento di rendering (Rendering Intent)

Consente di specificare il metodo di corrispondenza da utilizzare quando si seleziona **ICM (Corrispondenza profilo ICC (ICC Profile Matching))** per **Correzione colore (Color Correction)**.

Saturazione (Saturation)

Questo metodo consente di riprodurre immagini con colori più vividi rispetto al metodo **Perceptivo (Perceptual)**.

Perceptivo (Perceptual)

Questo metodo consente di riprodurre le immagini utilizzando i colori preferiti dalla maggior parte delle persone. Selezionare questo metodo per stampare le foto.

Colorimetrico relativo (Relative Colorimetric)

Quando i dati di immagine vengono convertiti nello spazio colore della stampante, questo metodo consente di eseguire la conversione affinché la riproduzione del colore si avvicini alle aree di colore condivise. Selezionare pertanto questo metodo se si desidera stampare i dati di immagine affinché siano più fedeli all'originale.

Colorimetrico assoluto (Absolute Colorimetric)

Quando viene selezionata l'opzione **Colorimetrico relativo (Relative Colorimetric)** le macchie bianche vengono riprodotte come macchie della carta (colore di sfondo). Quando

viene selezionata l'opzione **Colorimetrico assoluto (Absolute Colorimetric)**, il modo in cui vengono riprodotte le macchie bianche dipende dai dati immagine.

Argomenti correlati

- [Impostazione del livello di Qualità di stampa \(Personalizzata\)](#)
- [Regolazione del bilanciamento del colore](#)
- [Regolazione della luminosità](#)
- [Regolazione dell'intensità](#)
- [Regolazione del contrasto](#)
- [Regolazione della gestione del colore utilizzando motivi campione \(driver della stampante\)](#)
- [Regolazione di intensità e contrasto utilizzando motivi campione \(driver della stampante\)](#)
- [Specificazione della correzione colore](#)
- [Regolazione dei colori con il driver della stampante](#)
- [Stampa con i profili ICC](#)
- [Stampa in bianco e nero di un documento a colori](#)
- [Visualizzazione dei risultati di stampa prima della stampa](#)

Descrizione della scheda Imposta pagina

La scheda **Imposta pagina (Page Setup)** consente di stabilire in che modo un documento deve essere disposto sulla carta, nonché di impostare il numero di copie e l'ordine di stampa. Se l'applicazione con cui è stato creato il documento dispone di una funzione simile, effettuare queste impostazioni tramite l'applicazione.

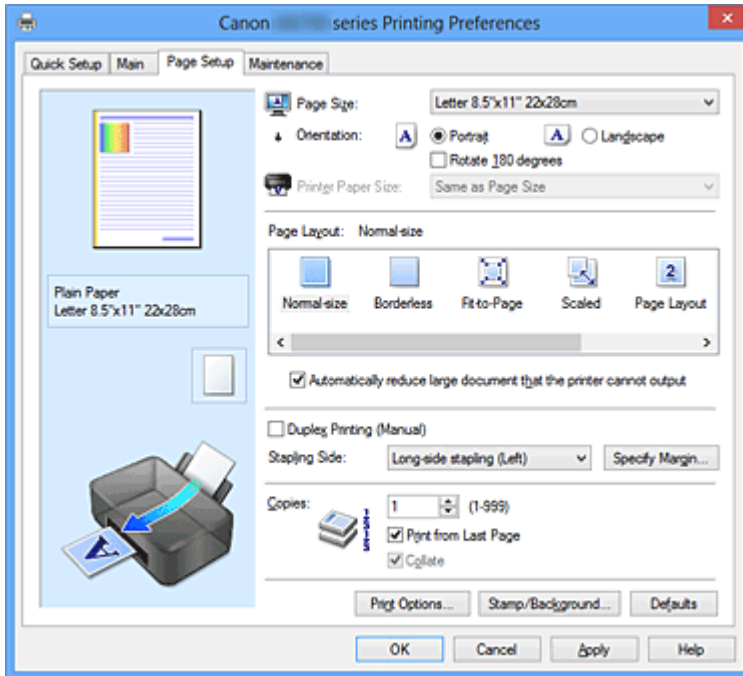

Anteprima delle impostazioni

L'illustrazione della carta mostra come verrà disposto l'originale su un foglio di carta. È possibile controllare l'immagine complessiva del layout.

Formato pagina (Page Size)

Consente di selezionare un formato pagina. Assicurarsi di selezionare lo stesso formato pagina scelto nell'applicazione.

Orientamento (Orientation)

Consente di selezionare l'orientamento di stampa. Se l'applicazione con cui è stato creato il documento dispone di una funzione simile, selezionare lo stesso orientamento scelto nell'applicazione.

Verticale (Portrait)

Consente di stampare il documento in modo che le posizioni superiore e inferiore rimangano invariate rispetto alla direzione dell'alimentazione della carta. Si tratta dell'impostazione predefinita.

Orizzontale (Landscape)

Consente di stampare il documento ruotandolo di 90 gradi rispetto alla direzione dell'alimentazione della carta.

È possibile modificare la direzione di rotazione facendo clic sulla scheda **Manutenzione (Maintenance)**, aprendo la finestra di dialogo **Impostazioni personalizzate (Custom Settings)** e selezionando la casella di spunta **Ruota di 90 gradi a sinistra quando l'orientamento è [Orizzontale] (Rotate 90 degrees left when orientation is [Landscape])**.

Per ruotare il documento di 90 gradi verso sinistra durante la stampa, selezionare la casella di spunta **Ruota di 90 gradi a sinistra quando l'orientamento è [Orizzontale] (Rotate 90 degrees left when orientation is [Landscape])**.

Ruota di 180 gradi (Rotate 180 degrees)

Consente di stampare il documento ruotandolo di 180 gradi rispetto alla direzione dell'alimentazione della carta.

La larghezza dell'area di stampa e la quantità di estensione configurate in un'altra applicazione software saranno invertite verticalmente e orizzontalmente.

Formato carta della stampante (Printer Paper Size)

Consente di selezionare il formato carta attualmente caricato nella stampante.

Per effettuare una stampa di dimensioni normali, l'impostazione predefinita è **Come formato pagina (Same as Page Size)**.

Un formato carta della stampante può essere scelto quando si seleziona **Adattata alla pagina (Fit-to-Page)**, **In scala (Scaled)**, **Layout di pagina (Page Layout)**, **Finestre affiancate/Poster (Tiling/Poster)** o **Opuscolo (Booklet)** per **Layout di pagina (Page Layout)**.

Se si seleziona un formato carta di dimensioni inferiori rispetto al **Formato pagina (Page Size)**, le dimensioni del documento saranno ridotte. Se si seleziona un formato carta di dimensioni superiori rispetto al **Formato pagina (Page Size)**, le dimensioni del documento saranno ingrandite.

Layout di pagina

Consente di selezionare le dimensioni del documento che si desidera stampare e il tipo di stampa.

Dimensioni normali (Normal-size)

Si tratta del metodo di stampa normale. Selezionarlo quando non si specifica alcun layout di pagina.

Riduci automaticamente i documenti troppo grandi per la stampante (Automatically reduce large document that the printer cannot output)

Se la stampante non è in grado di stampare il formato carta di un documento, la stampante può ridurre automaticamente le dimensioni durante la stampa.

Selezionare questa casella di spunta per ridurre le dimensioni durante la stampa del documento.

Senza bordo (Borderless)

Consente di scegliere se stampare su una pagina completa senza margini di pagina o se stampare con i margini di pagina.

Nella stampa senza bordo, gli originali vengono ingranditi per estendersi leggermente oltre le dimensioni del foglio. Pertanto, è possibile eseguire la stampa senza alcun margine (bordo).

Utilizzare **Quantità estensione (Amount of Extension)** per regolare la quantità di estensione del documento oltre le dimensioni del foglio durante la stampa senza bordo.

Quantità estensione (Amount of Extension)

Regolare la quantità di estensione del documento oltre le dimensioni del foglio durante la stampa senza bordo.

Spostando il cursore verso destra è possibile aumentare la quantità di estensione ed eseguire la stampa senza bordo senza problemi.

Spostando il cursore verso sinistra è possibile ridurre la quantità di estensione ed espandere l'area del documento da stampare.

Adattata alla pagina (Fit-to-Page)

Questa funzione consente di ingrandire o ridurre automaticamente i documenti in modo che si adattino al formato carta caricato nella stampante senza modificare quello specificato nell'applicazione software.

In scala (Scaled)

I documenti possono essere ingranditi o ridotti per la stampa.

Specificare le dimensioni in **Formato carta della stampante (Printer Paper Size)** o immettere le proporzioni di scala nella casella **Proporzioni (Scaling)**.

Proporzioni (Scaling)

Consente di specificare un rapporto di ingrandimento o riduzione per il documento che si desidera stampare.

Layout di pagina (Page Layout)

Su un foglio di carta è possibile stampare più pagine del documento.

Specifica... (Specify...)

Viene visualizzata la finestra di dialogo [Finestra di dialogo Stampa layout di pagina \(Page Layout Printing\)](#).

Fare clic su questo pulsante per impostare i dettagli sulla stampa del layout di pagina.

Finestre affiancate/Poster (Tiling/Poster)

Questa funzione consente di ingrandire i dati dell'immagine e di dividere i dati ingranditi in più pagine per essere stampati. È inoltre possibile incollare insieme questi fogli di carta per creare stampe grandi, ad esempio un poster.

Specifica... (Specify...)

Viene visualizzata la finestra di dialogo [Finestra di dialogo Stampa finestre affiancate/poster \(Tiling/Poster Printing\)](#).

Fare clic su questo pulsante per impostare i dettagli sulla stampa di finestre affiancate/poster.

Opuscolo (Booklet)

La funzione Stampa opuscolo è estremamente utile per creare un opuscolo. I dati vengono stampati su entrambi i lati di un foglio di carta. Questo tipo di stampa assicura che le pagine vengano fascicolate correttamente, con i numeri di pagina nell'ordine corretto, quando i fogli stampati vengono piegati e pinzati con punti metallici al centro.

Specifica... (Specify...)

Viene visualizzata la finestra di dialogo [Finestra di dialogo Stampa opuscolo \(Booklet Printing\)](#).

Fare clic su questo pulsante per impostare i dettagli sulla stampa dell'opuscolo.

Stampa fronte/retro (Manuale) (Duplex Printing (Manual))

Scegliere se stampare manualmente il documento su entrambi i lati del foglio oppure su un solo lato. Selezionare questa casella di spunta per stampare il documento su entrambi i lati.

Questa funzione può essere utilizzata solo quando l'opzione **Carta comune (Plain Paper)** è selezionata per **Tipo di supporto (Media Type)** ed è selezionata una delle opzioni **Dimensioni normali (Normal-size)**, **Adattata alla pagina (Fit-to-Page)**, **In scala (Scaled)** o **Layout di pagina (Page Layout)**.

Lato pinzatura (Stapling Side)

Consente di selezionare la posizione del margine di pinzatura.

La stampante analizza le impostazioni **Orientamento (Orientation)** e **Layout di pagina (Page Layout)** e seleziona automaticamente la posizione migliore per il margine di pinzatura. Selezionare **Lato pinzatura (Stapling Side)** e sceglierlo nell'elenco per modificarlo.

Specifica margine... (Specify Margin...)

Viene visualizzata la finestra di dialogo [Finestra di dialogo Specifica margine \(Specify Margin\)](#).

È possibile specificare la larghezza del margine.

Copie (Copies)

Consente di specificare il numero di copie che si desidera stampare. È possibile specificare un valore compreso tra 1 e 999.

»»» Importante

- Se l'applicazione con cui è stato creato il documento dispone di una funzione simile, specificare il numero di copie tramite l'applicazione senza indicarlo qui.

Stampa dall'ultima pagina (Print from Last Page)

Selezionare questa casella di spunta per stampare a partire dall'ultima pagina. In questo modo non è necessario ordinare le pagine dopo la stampa.

Deselezionare questa casella di spunta per stampare il documento nell'ordine normale, cioè a partire dalla prima pagina.

Fascicola (Collate)

Selezionare questa casella di spunta per raggruppare le pagine di ogni copia quando si desidera stampare più copie.

Deselezionare questa casella di spunta per stampare tutte le pagine raggruppate con lo stesso numero.

►►► Importante

- Se l'applicazione software con cui è stato creato il documento dispone della stessa funzione, assegnare la priorità alle impostazioni del driver della stampante. Tuttavia, se la qualità della stampa non è accettabile, specificare le impostazioni della funzione nell'applicazione software. Se si specifica il numero di copie e l'ordine di stampa nell'applicazione e nel driver della stampante, il numero di copie potrebbe essere il risultato della moltiplicazione delle due impostazioni oppure l'ordine di stampa specificato potrebbe non essere attivato.

Opzioni di stampa... (Print Options...)

Consente di aprire la [Finestra di dialogo Opzioni di stampa \(Print Options\)](#).

Consente di modificare le impostazioni dettagliate del driver della stampante per i dati di stampa inviati dalle applicazioni.

Timbro/Sfondo... (Stamp/Background...) (Timbro... (Stamp...))

Consente di aprire la [finestra di dialogo Timbro/Sfondo \(Timbro\)](#).

La funzione **Timbro (Stamp)** consente di stampare un testo o un file bitmap di un timbro sopra o sotto i dati del documento. Consente anche di stampare la data, l'ora e il nome utente. La funzione **Sfondo (Background)** consente di stampare un'illustrazione chiara sotto i dati del documento.

►►► Nota

- Nel driver della stampante XPS, il pulsante **Timbro/Sfondo... (Stamp/Background...)** si trasforma nel pulsante **Timbro... (Stamp...)** ed è possibile utilizzare solo la funzione del timbro.

Le funzioni **Timbro (Stamp)** e **Sfondo (Background)** potrebbero non essere disponibili a seconda del tipo di driver della stampante in uso e dell'ambiente.

Finestra di dialogo Formato carta pers. (Custom Paper Size)

Questa finestra di dialogo consente di specificare le dimensioni (larghezza e altezza) della carta personalizzata.

Unità (Units)

Selezionare l'unità per immettere un formato carta definito dall'utente.

Formato carta (Paper Size)

Consente di specificare la **Larghezza (Width)** e l'**Altezza (Height)** della carta personalizzata. La misurazione viene visualizzata in base alle unità specificate in **Unità (Units)**.

Finestra di dialogo Stampa layout di pagina (Page Layout Printing)

Questa finestra di dialogo consente di selezionare il numero di pagine del documento da posizionare su un foglio di carta, l'ordine delle pagine e se è necessario stampare un bordo intorno a ogni pagina del documento.

Le impostazioni specificate in questa finestra di dialogo possono essere confermate nell'anteprima delle impostazioni nel driver della stampante.

Icona di anteprima

Consente di visualizzare le impostazioni effettuate nella finestra di dialogo **Stampa layout di pagina (Page Layout Printing)**.

È possibile verificare il risultato della stampa prima di stampare effettivamente i dati.

Pagine (Pages)

Consente di specificare il numero di pagine del documento da adattare su un foglio.

Ordine delle pagine (Page Order)

Consente di specificare l'orientamento del documento da stampare su un foglio di carta.

Bordo pagina (Page Border)

Consente di stampare un bordo intorno a ogni pagina del documento.

Selezionare questa casella di spunta per stampare il bordo pagina.

Finestra di dialogo Stampa finestre affiancate/poster (Tiling/Poster Printing)

Questa finestra di dialogo consente di selezionare le dimensioni dell'immagine da stampare. È anche possibile scegliere le impostazioni relative alle linee di taglio e ai contrassegni per incollare, utili per incollare insieme le pagine in un poster.

Le impostazioni specificate in questa finestra di dialogo possono essere confermate nell'anteprima delle impostazioni nel driver della stampante.

Icona di anteprima

Consente di visualizzare le impostazioni della finestra di dialogo **Stampa finestre affiancate/poster (Tiling/Poster Printing)**.

È possibile verificare il risultato della stampa.

Divisioni immagine (Image Divisions)

Selezionare il numero di divisioni (verticale x orizzontale).

Con l'aumento del numero di divisioni, incrementa anche il numero di fogli utilizzati per la stampa. Se si stanno incollando insieme delle pagine per creare un poster, incrementare il numero di divisioni consentirà di creare un poster più grande.

Stampa "Taglia/Incolla" nei margini (Print "Cut/Paste" in margins)

Consente di specificare se stampare le parole "Taglia" e "Incolla" sui margini. Queste parole sono utili per incollare insieme le pagine in un poster.

Selezionare questa casella di spunta per stampare le parole.

»»» Nota

- Questa funzione potrebbe non essere disponibile a seconda del tipo di driver della stampante in uso e dell'ambiente.

Stampa linee "Taglia/Incolla" nei margini (Print "Cut/Paste" lines in margins)

Consente di specificare se stampare le linee di taglio che risultano utili per incollare insieme le pagine in un poster.

Selezionare questa casella di spunta per stampare le linee di taglio.

Stampa intervallo pagine (Print page range)

Consente di specificare l'intervallo di stampa. In circostanze normali, selezionare **Tutte (All)**.

Selezionare **Pagine (Pages)** per specificare una pagina particolare o un intervallo.

»»» Nota

- Se alcune pagine non sono state stampate bene, specificare quelle che non devono essere stampate facendo clic su di esse nell'anteprima delle impostazioni della scheda **Imposta pagina (Page Setup)**. Questa volta verranno stampate solo le pagine visualizzate nella schermata.

Finestra di dialogo Stampa opuscolo (Booklet Printing)

Questa finestra di dialogo consente di impostare come rilegare il documento sotto forma di opuscolo, nonché di scegliere se stampare su un solo lato e se inserire un bordo pagina.

Le impostazioni specificate in questa finestra di dialogo possono essere confermate nell'anteprima delle impostazioni nel driver della stampante.

Icona di anteprima

Consente di visualizzare le impostazioni effettuate nella finestra di dialogo **Stampa opuscolo (Booklet Printing)**.

È possibile verificare il risultato della stampa del documento sotto forma di opuscolo.

Margine per pinzatura (Margin for stapling)

Consente di specificare quale lato dell'opuscolo deve essere pinzato.

Inserisci pagina vuota (Insert blank page)

Consente di selezionare se stampare il documento su uno o su entrambi i lati dell'opuscolo.

Selezionare questa casella di spunta per stampare il documento su un lato dell'opuscolo e scegliere il lato da lasciare vuoto nell'elenco.

Margine (Margin)

Consente di specificare la larghezza del margine di pinzatura.

La larghezza specificata diventa il margine di pinzatura dal centro del foglio.

Bordo pagina (Page Border)

Consente di stampare un bordo intorno a ogni pagina del documento.

Selezionare questa casella di spunta per stampare il bordo pagina.

Finestra di dialogo Specifica margine (Specify Margin)

Questa finestra di dialogo consente di specificare la larghezza del margine per il lato da pinzare. Se un documento non si adatta in una pagina, durante la stampa viene ridotto.

Margine (Margin)

Consente di specificare la larghezza del margine di pinzatura.

La larghezza del lato specificato in **Lato pinzatura (Stapling Side)** diventa il margine di pinzatura.

Finestra di dialogo Opzioni di stampa (Print Options)

Consente di apportare modifiche ai dati di stampa inviati alla stampante.

Questa funzione potrebbe non essere disponibile a seconda del tipo di driver della stampante in uso e dell'ambiente.

Disattiva ICM richiesto dall'applicazione software (Disable ICM required from the application software)

Consente di disattivare la funzione ICM richiesta dall'applicazione software.

Quando in un'applicazione software viene utilizzata la funzione ICM di Windows per stampare i dati,

potrebbero essere generati colori imprevisti o la velocità di stampa potrebbe diminuire. Questi problemi potrebbero essere risolti selezionando questa casella di spunta.

»»» Importante

- In circostanze normali deselegnare questa casella di spunta.
- Questa funzione non è disponibile quando l'opzione **ICM** è selezionata per **Correzione colore (Color Correction)** nella scheda **Corrispondenza (Matching)** della finestra di dialogo **Regolazione colore manuale (Manual Color Adjustment)**.

»»» Nota

- La scheda **Disattiva ICM richiesto dall'applicazione software (Disable ICM required from the application software)** non può essere utilizzata con il driver della stampante XPS.

Disattivare l'impostazione profilo colore dell'applicazione software (Disable the color profile setting of the application software)

Selezionando questa casella di spunta vengono disattivate le informazioni nel profilo colore impostate nell'applicazione software.

Quando viene eseguito l'output delle informazioni del profilo colore impostate nell'applicazione software nel driver della stampante, nel risultato della stampa potrebbero essere presenti colori imprevisti. In questo caso, il problema potrebbe essere risolto selezionando questa casella di spunta.

»»» Importante

- Anche quando questa casella di spunta è selezionata, vengono disattivate solo alcune informazioni nel profilo colore e quest'ultimo può ancora essere utilizzato per la stampa.
- In circostanze normali deselegnare questa casella di spunta.

Annulla gruppi tipi di carta (Ungroup Papers)

Consente di impostare il metodo di visualizzazione di **Tipo di supporto (Media Type)**, **Formato pagina (Page Size)** e **Formato carta della stampante (Printer Paper Size)**.

Per visualizzare gli elementi separatamente, selezionare la casella di spunta.

Per visualizzare gli elementi sotto forma di gruppo, deselegnare la casella di spunta.

Non consentire compressione dati stampa a software applicazione (Do not allow application software to compress print data)

Non è consentito comprimere i dati di stampa dell'applicazione software.

Se nel risultato di stampa mancano dei dati immagine o sono presenti colori indesiderati, questa condizione potrebbe essere migliorata selezionando questa casella di spunta.

»»» Importante

- In circostanze normali deselegnare questa casella di spunta.

»»» Nota

- La scheda **Non consentire compressione dati stampa a software applicazione (Do not allow application software to compress print data)** non può essere utilizzata con il driver della stampante XPS.

Stampa per pagina dopo aver creato i dati di stampa (Print after creating print data by page)

I dati di stampa vengono creati in unità di pagine e la stampa inizia dopo il completamento dell'elaborazione di una pagina di dati di stampa.

Se in un documento stampato sono presenti risultati indesiderati come striature, i risultati potrebbero essere migliorati selezionando questa casella di spunta.

»»» Importante

- In circostanze normali deselezionare questa casella di spunta.

Scala le immagini con l'interpolazione nearest-neighbor (Scale images using nearest-neighbor interpolation)

Quando un'immagine deve essere ingrandita o ridotta per la stampa, la stampante utilizza un semplice processo di interpolazione.

Se i dati immagine in un documento stampato non vengono stampati in modo chiaro, i risultati potrebbero essere migliorati selezionando questa casella di spunta.

»»» Importante

- In circostanze normali deselezionare questa casella di spunta.

»»» Nota

- La scheda **Scala le immagini con l'interpolazione nearest-neighbor (Scale images using nearest-neighbor interpolation)** può essere utilizzata solo con il driver della stampante XPS.

Prevenzione perdita di dati di stampa (Prevention of Print Data Loss)

È possibile ridurre le dimensioni dei dati di stampa creati con l'applicazione software e, successivamente, stampare i dati.

A seconda dell'applicazione software in uso, i dati immagine potrebbero essere tagliati o stampati in modo non appropriato. In questi casi, selezionare **Attivato (On)**. Se non si utilizzerà questa funzione, selezionare **Disattivato (Off)**.

»»» Importante

- Se si utilizza questa funzione, la qualità di stampa potrebbe diminuire a seconda dei dati di stampa.

Unità di elaborazione dei dati di stampa (Unit of Print Data Processing)

Consente di selezionare l'unità di elaborazione dei dati di stampa da inviare alla stampante.

In circostanze normali selezionare **Consigliata (Recommended)**.

»»» Importante

- Per alcune impostazioni potrebbe essere necessaria una quantità di memoria elevata. Non modificare l'impostazione se nel computer è disponibile una quantità di memoria ridotta.

»»» Nota

- La scheda **Unità di elaborazione dei dati di stampa (Unit of Print Data Processing)** non può essere utilizzata con il driver della stampante XPS.

Finestra di dialogo Timbro/Sfondo (Stamp/Background) (Timbro... (Stamp...))

La finestra di dialogo **Timbro/Sfondo (Stamp/Background) (Timbro... (Stamp...))** consente di stampare un timbro e/o uno sfondo sopra o sotto le pagine del documento. Oltre a quelli predefiniti, è possibile registrare e utilizzare il proprio timbro o sfondo originale.

»»» Nota

- Nel driver della stampante XPS, il pulsante **Timbro/Sfondo... (Stamp/Background...)** si trasforma nel pulsante **Timbro... (Stamp...)** ed è possibile utilizzare solo la funzione del timbro.

Timbro (Stamp)

La funzione Timbro consente di stampare un timbro su un documento.

Selezionare questa casella di spunta e selezionare un titolo nell'elenco per stampare un timbro.

Definisci timbro... (Define Stamp...)

Consente di aprire la finestra di dialogo **Impostazioni timbro (Stamp Settings)**.

È possibile controllare i dettagli di un timbro selezionato o salvare un timbro nuovo.

Timbro in primo piano (Place stamp over text)

Consente di impostare la modalità di stampa del timbro sul documento.

Selezionare la casella di spunta **Timbro (Stamp)** per attivare questa opzione.

Selezionare questa casella di spunta per stampare un timbro sulla pagina del documento stampata. I dati stampati potrebbero essere nascosti sotto il timbro.

Deselezionare questa casella di spunta per stampare i dati del documento sul timbro. I dati stampati non verranno nascosti sotto il timbro.

»»» Nota

- Al timbro viene assegnata la priorità in quanto viene stampato sopra i dati del documento nelle sezioni in cui il timbro e i dati del documento si sovrappongono. Se questa casella di controllo è deselezionata, i dati del documento vengono stampati in primo piano rispetto al timbro che potrebbe risultare nascosto nelle parti sovrapposte, a seconda dell'applicazione software utilizzata.

Stamp semitrasparente (Print semitransparent stamp)

Consente di impostare la modalità di stampa del timbro sul documento.

Selezionare la casella di spunta **Timbro (Stamp)** per attivare questa opzione.

Selezionare questa casella di spunta per stampare un timbro semitrasparente sulla pagina del documento stampata.

Deselezionare questa casella di spunta per stampare il timbro sopra i dati del documento. I dati stampati potrebbero essere nascosti sotto il timbro.

»»» Nota

- L'opzione **Stamp semitrasparente (Print semitransparent stamp)** può essere utilizzata solo con il driver della stampante XPS.

Timbro solo su prima pagina (Stamp first page only)

Consente di selezionare se il timbro deve essere stampato solo nella prima pagina o in tutte quando il documento è costituito da almeno due pagine.

Selezionare la casella di spunta **Timbro (Stamp)** per attivare questa opzione.

Selezionare questa casella di spunta per stampare un timbro solo sulla prima pagina.

Sfondo (Background)

La funzione Sfondo consente di stampare un'illustrazione o un oggetto simile (bitmap e così via) sotto il documento.

Selezionare questa casella di spunta per stampare uno sfondo e selezionare un titolo nell'elenco.

Seleziona sfondo... (Select Background...)

Consente di aprire la finestra di dialogo **Impostazioni sfondo (Background Settings)**.

È possibile registrare un file bitmap come sfondo e modificare il metodo di layout e l'intensità dello sfondo selezionato.

Sfondo solo su prima pagina (Background first page only)

Consente di selezionare se stampare lo sfondo solo sulla prima pagina o su tutte quando il documento è costituito da almeno due pagine.

Selezionare la casella di spunta **Sfondo (Background)** per attivare questa opzione.
Selezionare questa casella di spunta per stampare uno sfondo solo sulla prima pagina.

Scheda Timbro (Stamp)

La scheda Timbro consente di impostare il testo e il file bitmap (.bmp) da utilizzare per un timbro.

Finestra Anteprima

Consente di visualizzare lo stato del timbro configurato in ogni scheda.

Tipo timbro (Stamp Type)

Consente di specificare il tipo di timbro.

Selezionare **Testo (Text)** per creare un timbro con caratteri. Selezionare **Bitmap** per eseguire la creazione con un file bitmap. Selezionare **Data/Ora/Nome utente (Date/Time/User Name)** per visualizzare la data e l'ora di creazione e il nome utente del documento stampato.

Gli elementi dell'impostazione nella scheda **Timbro (Stamp)** cambiano a seconda del tipo selezionato.

Quando **Tipo timbro (Stamp Type)** è **Testo (Text)** o **Data/Ora/Nome utente (Date/Time/User Name)**

Testo timbro (Stamp Text)

Consente di specificare la stringa del testo del timbro.

È possibile immettere un massimo di 64 caratteri.

Per **Data/Ora/Nome utente (Date/Time/User Name)**, la data e l'ora di creazione e il nome utente dell'oggetto stampato vengono visualizzati in **Testo timbro (Stamp Text)**.

►►► Importante

- L'opzione **Testo timbro (Stamp Text)** viene visualizzata in grigio e non è disponibile se è selezionata l'opzione **Data/Ora/Nome utente (Date/Time/User Name)**.

Font TrueType (TrueType Font)

Consente di selezionare il font per la stringa del testo del timbro.

Stile (Style)

Consente di selezionare lo stile del font per la stringa del testo del timbro.

Formato (Size)

Consente di selezionare le dimensioni del font per la stringa del testo del timbro.

Contorno (Outline)

Consente di selezionare una cornice che racchiude la stringa del testo del timbro.

Se per **Formato (Size)** sono selezionate dimensioni di font elevate, i caratteri potrebbero estendersi all'esterno del bordo di stampa.

Colore (Color)/Seleziona colore... (Select Color...)

Consente di visualizzare il colore corrente per il timbro.

Per selezionare un colore diverso, fare clic su **Seleziona colore... (Select Color...)** per aprire la finestra di dialogo **Colore (Color)** e selezionare o creare un colore che si desidera utilizzare come timbro.

Quando **Tipo timbro (Stamp Type)** è **Bitmap**

File

Consente di specificare il nome del file bitmap da utilizzare come timbro.

Seleziona file... (Select File...)

Consente di aprire la finestra di dialogo per aprire un file.

Fare clic su questo pulsante per selezionare un file bitmap da utilizzare come timbro.

Formato (Size)

Consente di regolare le dimensioni del file bitmap da utilizzare come timbro.

Spostare il cursore verso destra per aumentare le dimensioni e verso sinistra per diminuirle.

Area bianca trasparente (Transparent white area)

Consente di specificare se rendere trasparenti le aree bianche del file bitmap.

Selezionare questa casella di spunta per rendere trasparenti le aree bianche del file bitmap.

»»» Nota

- Fare clic su **Predefinite (Defaults)** per impostare **Tipo timbro (Stamp Type)** su testo, **Testo timbro (Stamp Text)** su vuoto, **Font TrueType (TrueType Font)** su Arial, **Stile (Style)** su Normale, **Formato (Size)** su 36 punti, **Contorno (Outline)** deselezionato e **Colore (Color)** su grigio con i valori RGB (192, 192, 192).

Scheda Posizione (Placement)

La scheda Posizione consente di impostare la posizione in cui viene stampato il timbro.

Finestra Anteprima

Consente di visualizzare lo stato del timbro configurato in ogni scheda.

Posizione (Position)

Consente di specificare la posizione del timbro sulla pagina.

Selezionando **Personalizzata (Custom)** nell'elenco è possibile immettere direttamente i valori per le coordinate **Posizione X (X-Position)** e **Posizione Y (Y-Position)**.

Orientamento (Orientation)

Consente di specificare l'angolo di rotazione per il timbro. L'angolo può essere impostato immettendo il numero di gradi.

In caso di valori negativi il timbro ruota in senso orario.

»»» Nota

- L'opzione **Orientamento (Orientation)** è attivata solo quando l'opzione **Testo (Text)** o **Data/Ora/Nome utente (Date/Time/User Name)** è selezionata per **Tipo timbro (Stamp Type)** nella scheda **Timbro (Stamp)**.

»»» Nota

- Fare clic su **Predefinite (Defaults)** per impostare la posizione del timbro su **Centro (Center)** e l'orientamento su 0.

Scheda Salva impostazioni (Save settings)

La scheda **Salva impostazioni (Save settings)** consente di registrare un nuovo timbro o di eliminarne uno non necessario.

Titolo (Title)

Immettere il titolo per salvare il timbro creato.

È possibile immettere un massimo di 64 caratteri.

»»» Nota

- Spazi, schede e ritorni a capo non possono essere inseriti all'inizio o alla fine di un titolo.

Timbri (Stamps)

Consente di visualizzare un elenco di titoli di timbri salvati.

Specificare un titolo per visualizzare il timbro corrispondente in **Titolo (Title)**.

Salva (Save)/Salva e sovrascrivi (Save overwrite)

Consente di salvare il timbro.

Immettere un titolo in **Titolo (Title)**, quindi fare clic su questo pulsante.

Elimina (Delete)

Consente di eliminare un timbro non necessario.

Specificare il titolo di un timbro non necessario nell'elenco **Timbri (Stamps)** e fare clic su questo pulsante.

Scheda Sfondo (Background)

La scheda Sfondo consente di selezionare un file bitmap (.bmp) da utilizzare come sfondo o di stabilire come stampare lo sfondo selezionato.

Finestra Anteprima

Consente di visualizzare lo stato del file bitmap impostato nella scheda **Sfondo (Background)**.

File

Consente di specificare il nome del file bitmap da utilizzare come sfondo.

Seleziona file... (Select File...)

Consente di aprire la finestra di dialogo per aprire un file.

Fare clic su questo pulsante per selezionare un file bitmap (.bmp) da utilizzare come sfondo.

Metodo di layout (Layout Method)

Consente di specificare come posizionare l'immagine di sfondo sul foglio.

Quando è selezionata l'opzione **Personalizzata (Custom)**, è possibile impostare le coordinate per la **Posizione X (X-Position)** e la **Posizione Y (Y-Position)**.

Intensità (Intensity)

Consente di regolare l'intensità del file bitmap da utilizzare come sfondo.

Spostare il cursore verso destra per aumentare l'intensità e verso sinistra per diminuirla. Per stampare lo sfondo con l'intensità originale del file bitmap, trascinare l'indicatore scorrevole nella posizione all'estrema destra.

»»» Nota

- Questa funzione potrebbe non essere disponibile a seconda del tipo di driver della stampante in uso e dell'ambiente.
- Fare clic su **Predefinite (Defaults)** per impostare **File** su vuoto, **Metodo di layout (Layout Method)** su **Riempi pagina (Fill page)** e il cursore **Intensità (Intensity)** sul centro.

Scheda Salva impostazioni (Save settings)

La scheda **Salva impostazioni (Save settings)** consente di registrare un nuovo sfondo o di eliminarne uno non necessario.

Titolo (Title)

Immettere il titolo per salvare l'immagine di sfondo specificata.

È possibile immettere un massimo di 64 caratteri.

»» Nota

- Spazi, schede e ritorni a capo non possono essere inseriti all'inizio o alla fine di un titolo.

Sfondi (Backgrounds)

Consente di visualizzare un elenco di titoli di sfondi registrati.

Specificare un titolo per visualizzare lo sfondo corrispondente in **Titolo (Title)**.

Salva (Save)/Salva e sovrascrivi (Save overwrite)

Consente di salvare i dati immagine come sfondo.

Dopo aver inserito **Titolo (Title)**, fare clic su questo pulsante.

Elimina (Delete)

Consente di eliminare uno sfondo non necessario.

Specificare il titolo di uno sfondo non necessario nell'elenco **Sfondi (Backgrounds)**, quindi fare clic su questo pulsante.

Descrizione della scheda Manutenzione

Con la scheda **Manutenzione (Maintenance)** è possibile eseguire la manutenzione della stampante o modificare le impostazioni della stampante.

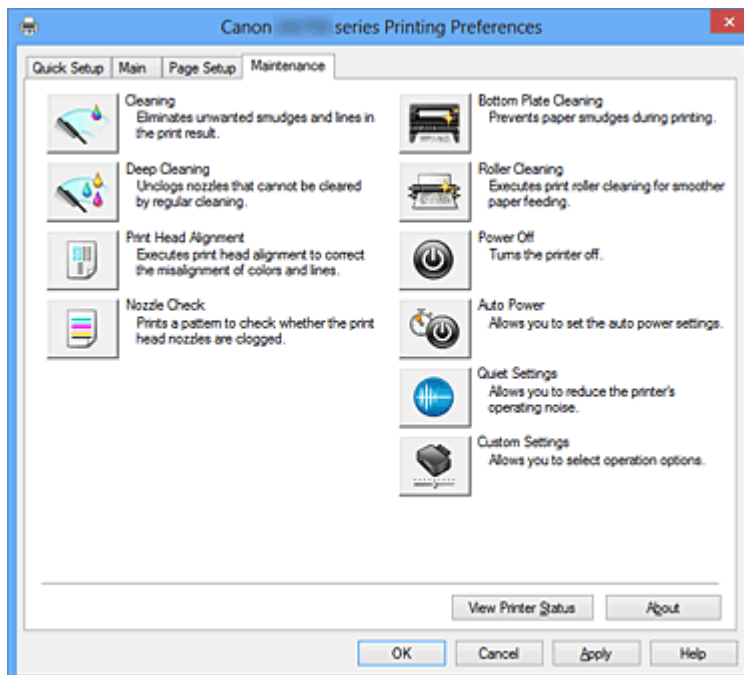

Pulizia (Cleaning)

Consente di eseguire la pulizia della testina di stampa.

La funzione Pulizia testina di stampa consente di rimuovere eventuali ostruzioni dagli ugelli delle testine.

Eseguire la pulizia quando la stampa diventa sbiadita o un colore specifico non viene stampato, anche se tutti i livelli di inchiostro sono sufficienti.



Pulizia accurata (Deep Cleaning)

Consente di eseguire una pulizia accurata.

Eseguire la pulizia accurata se il problema persiste anche dopo aver eseguito la pulizia normale per due volte.

»»» Nota

- L'operazione di **Pulizia accurata (Deep Cleaning)** consuma invece una maggior quantità di inchiostro rispetto a quella di **Pulizia (Cleaning)**.
Tenere presente che se si esegue di frequente la pulizia delle testine di stampa, l'inchiostro della stampante si esaurisce rapidamente. Pertanto, eseguire la pulizia solo quando necessario.

Gruppo di inchiostro (Ink Group)

Quando si fa clic su **Pulizia (Cleaning)** o **Pulizia accurata (Deep Cleaning)**, viene visualizzata la finestra **Gruppo di inchiostro (Ink Group)**.

Consente di selezionare il gruppo di inchiostro per cui si desidera pulire la testina di stampa.

Fare clic su [Elementi della verifica iniziale \(Initial Check Items\)](#) (Initial Check Items) per visualizzare gli elementi da verificare prima di eseguire la pulizia normale o accurata.



Allineamento testina di stampa (Print Head Alignment)

L'allineamento della testina di stampa consente di correggere le posizioni di installazione della testina di stampa e di migliorare i colori non chiaramente definiti e le linee irregolari.

Allineare la testina di stampa subito dopo averla installata.

Quando si fa clic su **Allineamento testina di stampa (Print Head Alignment)**, viene visualizzata la [Finestra di dialogo Avvia Allineamento testina di stampa \(Start Print Head Alignment\)](#).



Controllo ugelli (Nozzle Check)

Consente di stampare un test di controllo degli ugelli.

Eseguire questa funzione se la stampa diventa sbiadita o un colore specifico non viene stampato.

Stampare un test di controllo degli ugelli e verificare se la testina di stampa funziona correttamente. Se il risultato della stampa di un colore specifico è sbiadito o se vi sono sezioni non stampate, fare clic su **Pulizia (Cleaning)** per pulire la testina di stampa.

Per visualizzare un elenco degli elementi da verificare prima di stampare il test di controllo degli ugelli, fare clic su [Elementi della verifica iniziale \(Initial Check Items\)](#) (Initial Check Items).

Stampa motivo di controllo (Print Check Pattern)

Con questa funzione è possibile stampare un test che consente di verificare se gli ugelli dell'inchiostro sono ostruiti.

Fare clic su **Stampa motivo di controllo (Print Check Pattern)**. Quando viene visualizzato il messaggio di conferma, fare clic su **OK**. Viene quindi visualizzata la finestra di dialogo **Verifica del motivo (Pattern Check)**.

Bitmap a sinistra (positivo)

Gli ugelli della testina di stampa non sono ostruiti.

Bitmap a destra (negativo)

Gli ugelli della testina di stampa potrebbero essere ostruiti.

Esci (Exit)

Consente di chiudere la finestra di dialogo **Verifica del motivo (Pattern Check)** e di tornare alla scheda **Manutenzione (Maintenance)**.

Pulizia (Cleaning)

Consente di eseguire la pulizia della testina di stampa.

La funzione Pulizia testina di stampa consente di rimuovere eventuali ostruzioni dagli ugelli delle testine.

Eseguire la pulizia quando la stampa diventa sbiadita o se un colore specifico non viene stampato, anche se tutti i livelli di inchiostro sono sufficienti.



Pulizia lastra inferiore (Bottom Plate Cleaning)

Consente di eseguire la pulizia della lastra inferiore della stampante.

Per evitare la formazione di sbavature sul retro di un foglio di carta, eseguire la **Pulizia lastra inferiore (Bottom Plate Cleaning)** prima di procedere a una stampa fronte/retro.

Eseguire inoltre la **Pulizia lastra inferiore (Bottom Plate Cleaning)** se sulla pagina stampata appaiono sbavature di inchiostro non provocate dai dati di stampa.



Pulizia del rullo (Roller Cleaning)

Consente di pulire i rulli di alimentazione della carta.

L'alimentazione della carta potrebbe non riuscire se sui rulli di alimentazione della carta è presente della polvere. In questo caso, pulire i rulli di alimentazione della carta per migliorare il risultato della stampa.



Spegni (Power Off)

Consente di spegnere la stampante dal driver della stampante.

Eseguire questa funzione per spegnere la stampante quando non si può premere il pulsante ON (pulsante di accensione) sulla stampante perché la stampante è lontana.

È necessario premere il pulsante ON (pulsante di accensione) sulla stampante per riaccendere la stampante dopo aver fatto clic su questo pulsante. Se viene utilizzata, non sarà possibile accendere la stampante dal driver della stampante.



Accensione/spegnim. autom. (Auto Power)

Consente di aprire la [Finestra di dialogo Impostazioni di accensione/spegnim. autom. \(Auto Power Settings\)](#).

Specificare le impostazioni per accendere e spegnere automaticamente la stampante. Eseguire questa funzione se si desidera modificare le impostazioni di accensione/spegnimento automatici.

»» Nota

- Se la stampante è spenta o la comunicazione tra la stampante e il computer è disattivata, è possibile che venga visualizzato un messaggio di errore dal momento che non è possibile rilevare lo stato della stampante tramite il computer.
In tal caso, fare clic su **OK** per visualizzare le impostazioni più recenti specificate nel computer in uso.



Impostazioni silenziose (Quiet Settings)

Consente di aprire la [Finestra di dialogo Impostazioni silenziose \(Quiet Settings\)](#).

La finestra di dialogo **Impostazioni silenziose (Quiet Settings)** consente di specificare un'impostazione che riduce il rumore di funzionamento della stampante. Questa modalità è utile quando il rumore di funzionamento della stampante diventa fastidioso, ad esempio se si stampa di notte.

Effettuare questa operazione quando si desidera modificare l'impostazione della modalità silenziosa.

»» Nota

- Se la stampante è spenta o la comunicazione tra la stampante e il computer è disattivata, è possibile che venga visualizzato un messaggio di errore dal momento che non è possibile rilevare lo stato della stampante tramite il computer.



Impostazioni personalizzate (Custom Settings)

Consente di aprire la [Finestra di dialogo Impostazioni personalizzate \(Custom Settings\)](#).

Eseguire questa funzione per modificare le impostazioni di questa stampante.

»» Nota

- Se la stampante è spenta o la comunicazione bidirezionale è disattivata, è possibile che venga visualizzato un messaggio perché il computer non riesce a rilevare lo stato della stampante. In tal caso, fare clic su **OK** per visualizzare le impostazioni più recenti specificate nel computer in uso.

Visualizza cronologia stampe (View Print History)

Questa funzione consente di avviare Anteprima Canon IJ XPS e di visualizzare la cronologia di stampa.

»» Nota

- Questa funzione può essere utilizzata solo con il driver della stampante XPS.

Visualizza stato stampante (View Printer Status)

Consente di avviare Monitor di stato Canon IJ.

Eseguire questa funzione se si desidera verificare lo stato dello stampante e l'elaborazione di un processo di stampa.

»» Nota

- Se si sta utilizzando il driver della stampante XPS, "Monitor di stato Canon IJ" diventa "Monitor di stato Canon IJ XPS".

Informazioni (About)

Consente di aprire la finestra di dialogo [Finestra di dialogo Informazioni \(About\)](#).

È possibile verificare la versione del driver della stampante e una nota sul copyright.

Inoltre, è possibile cambiare la lingua da utilizzare.

Elementi della verifica iniziale (Initial Check Items)

Verificare che la stampante sia accesa e aprire il coperchio della stampante.

Verificare i seguenti elementi per ogni inchiostro. Successivamente, se necessario, eseguire il **Controllo ugelli (Nozzle Check)** o la **Pulizia (Cleaning)**.

- [Verificare la quantità di inchiostro](#) rimanente nel serbatoio.
- Assicurarsi di inserire completamente il serbatoio d'inchiostro fino a sentire uno scatto.
- Se sul serbatoio d'inchiostro è presente un nastro arancione, rimuoverlo completamente. Eventuali resti di nastro possono ostacolare l'uscita dell'inchiostro.
- Verificare che i serbatoi d'inchiostro siano installati nelle posizioni corrette.

Finestra di dialogo Avvia Allineamento testina di stampa (Start Print Head Alignment)

Questa finestra di dialogo consente di regolare la posizione di fissaggio della testina di stampa o di stampare il valore dell'impostazione corrente per la posizione della testina di stampa.

Allinea testina di stampa (Align Print Head)

Consente di allineare la testina di stampa.

L'allineamento della testina di stampa consente di correggere le posizioni di installazione della testina di stampa e di migliorare i colori non chiaramente definiti e le linee irregolari.

Allineare la testina di stampa subito dopo averla installata.

Stampa valore allineamento (Print Alignment Value)

Fare clic su questo pulsante per verificare il valore dell'impostazione corrente della posizione della testina di stampa.

Consente di stampare il valore dell'impostazione corrente per la posizione della testina di stampa.

Finestra di dialogo Allineamento testina di stampa (Print Head Alignment)

Per regolare manualmente la posizione della testina di stampa, fare clic su **Allinea testina di stampa (Align Print Head)** nella finestra di dialogo **Avvia Allineamento testina di stampa (Start Print Head Alignment)** ed effettuare le operazioni descritte nei messaggi. Viene quindi visualizzata la finestra di dialogo **Allineamento testina di stampa (Print Head Alignment)**.

Questa finestra di dialogo consente di verificare il motivo stampato e di regolare la posizione della testina di stampa.

Finestra Anteprima

Consente di visualizzare il motivo di **Allineamento testina di stampa (Print Head Alignment)** e di verificare la posizione del motivo selezionato.

È inoltre possibile modificare l'impostazione facendo clic direttamente sul motivo nella schermata.

Selezionare il numero del motivo

Confrontare i motivi di regolazione stampati e immettere il numero del motivo con le striature o le righe orizzontali meno visibili nella casella corrispondente.

»» Nota

- Se non si sa come analizzare il motivo stampato, vedere [Allineamento della posizione della testina di stampa dal computer](#).

Elementi della verifica iniziale (Initial Check Items)

Verificare che la stampante sia accesa e aprire il coperchio della stampante.

Verificare i seguenti elementi per ogni inchiostro. Successivamente, se necessario, eseguire il **Controllo ugelli (Nozzle Check)** o la **Pulizia (Cleaning)**.

- [Verificare la quantità di inchiostro](#) rimanente nel serbatoio.
- Assicurarsi di inserire completamente il serbatoio d'inchiostro fino a sentire uno scatto.
- Se sul serbatoio d'inchiostro è presente un nastro arancione, rimuoverlo completamente. Eventuali resti di nastro possono ostacolare l'uscita dell'inchiostro.
- Verificare che i serbatoi d'inchiostro siano installati nelle posizioni corrette.

Finestra di dialogo Impostazioni di accensione/spegnim. autom. (Auto Power Settings)

Quando si fa clic su **Accensione/spegnim. autom. (Auto Power)**, viene visualizzata la finestra di dialogo **Impostazioni di accensione/spegnim. autom. (Auto Power Settings)**.

Questa finestra di dialogo consente di gestire l'accensione e lo spegnimento della stampante dal driver della stampante.

Accensione automatica (Auto Power On)

Consente di selezionare l'impostazione di accensione automatica.

Specificare **Disattivato (Disable)** per evitare l'accensione automatica della stampante quando vengono inviati i dati di stampa.

Assicurarsi che la stampante sia accesa, quindi fare clic su **OK** per modificare le impostazioni della

stampante.

Specificare **Abilita (Enable)** per accendere automaticamente la stampante quando vengono inviati i dati di stampa.

Spegnimento automatico (Auto Power Off)

Consente di selezionare l'impostazione di spegnimento automatico.

Se un'operazione del driver della stampante o della stampante non viene effettuata entro il tempo specificato, la stampante si spegne.

Finestra di dialogo Impostazioni silenziose (Quiet Settings)

Quando si fa clic su **Impostazioni silenziose (Quiet Settings)**, viene visualizzata la finestra di dialogo **Impostazioni silenziose (Quiet Settings)**.

La finestra di dialogo **Impostazioni silenziose (Quiet Settings)** consente di specificare un'impostazione che riduce il rumore di funzionamento della stampante.

Selezionarla se si desidera ridurre il rumore prodotto dalla stampante, ad esempio di notte e in altri casi analoghi.

L'utilizzo di questa funzione può rallentare la velocità di stampa.

Non usare la modalità silenziosa (Do not use quiet mode)

Selezionare questa opzione quando si desidera utilizzare la stampante con i rumori di funzionamento a volume normale.

Usa sempre la modalità silenziosa (Always use quiet mode)

Selezionare questa opzione quando si desidera ridurre i rumori di funzionamento della stampante.

Usa la modalità silenziosa nelle ore specificate (Use quiet mode during specified hours)

Selezionare questa opzione quando si desidera ridurre i rumori di funzionamento della stampante per un determinato periodo di tempo.

Impostare l'**Ora inizio (Start time)** e l'**Ora fine (End time)** della modalità silenziosa da attivare. Se l'ora di inizio e di fine corrispondono, la modalità silenziosa non funzionerà.

»»» Importante

- È possibile impostare la modalità silenziosa dalla stampante o dal driver della stampante. Indipendentemente dal modo con cui si imposta la modalità silenziosa, quest'ultima viene applicata quando si effettuano operazioni dalla stampante o si stampa dal computer.
- Se si specifica un orario per **Usa la modalità silenziosa nelle ore specificate (Use quiet mode during specified hours)**, la modalità silenziosa non viene applicata alle operazioni (stampa diretta e così via) eseguite direttamente dalla stampante.

Finestra di dialogo Impostazioni personalizzate (Custom Settings)

Quando si fa clic su **Impostazioni personalizzate (Custom Settings)**, viene visualizzata la finestra di dialogo **Impostazioni personalizzate (Custom Settings)**.

Se necessario, alternare le varie modalità di funzionamento della stampante.

Previene abrasione carta (Prevent paper abrasion)

Per prevenire l'abrasione della carta nelle stampe ad alta densità, è possibile aumentare lo spazio tra la testina di stampa e la carta.

Selezionare la casella di controllo per attivare questa funzione.

Allinea testine di stampa manualmente (Align heads manually)

In genere, la funzione **Allineamento testina di stampa (Print Head Alignment)** nella scheda **Manutenzione (Maintenance)** è impostata sull'allineamento automatico, tuttavia è possibile

modificarla per utilizzare l'allineamento manuale.

Se i risultati di stampa dopo l'allineamento automatico della testina di stampa non sono soddisfacenti, [eseguire l'allineamento manuale della testina](#).

Selezionare questa casella di controllo per eseguire l'allineamento manuale della testina.

Previene inceppamento carta (Prevent paper jam)

Selezionare questa voce solo se si verificano frequenti inceppamenti di carta comune A3 in prossimità dell'uscita della carta.

»»» Importante

- Quando si utilizza questa funzione, la stampa su carta comune A3 richiede più tempo. Inoltre, la qualità di stampa potrebbe peggiorare.

Ruota di 90 gradi a sinistra quando l'orientamento è [Orizzontale] (Rotate 90 degrees left when orientation is [Landscape])

Nella scheda **Imposta pagina (Page Setup)** è possibile modificare la direzione della rotazione di **Orizzontale (Landscape)** in **Orientamento (Orientation)**.

Per ruotare il documento di 90 gradi verso sinistra durante la stampa, selezionare la casella di spunta.

Rileva larghezza carta quando stampa da computer (Detect the paper width when printing from computer)

Quando si stampa dal computer, questa funzione identifica la carta caricata in questa stampante. Se la larghezza della carta rilevata dalla stampante è diversa da quella della carta specificata in **Formato pagina (Page Size)** nella scheda **Imposta pagina (Page Setup)**, viene visualizzato un messaggio.

Per utilizzare il rilevamento della larghezza della carta durante la stampa dal computer, selezionare la casella di controllo.

»»» Importante

- Se si utilizza un formato carta definito dall'utente, utilizzare **Formato carta pers. (Custom Paper Size)** per impostare correttamente le dimensioni della carta caricata nella stampante. Se viene visualizzato un messaggio di errore pur avendo caricato un formato uguale a quello specificato, deselegionare la casella di controllo.

Tempo di attesa asciugatura (Ink Drying Wait Time)

È possibile sospendere la stampante prima di stampare la pagina successiva. Trascinare l'indicatore scorrevole verso destra per aumentare il tempo di attesa e verso sinistra per diminuirlo.

Se il foglio è macchiato perché la pagina successiva viene espulsa prima che si sia asciugato l'inchiostro sulla pagina stampata, aumentare il tempo di attesa dell'asciugatura.

La riduzione del tempo di asciugatura consente di aumentare la velocità di stampa.

Finestra di dialogo Informazioni (About)

Quando si fa clic su **Informazioni (About)**, viene visualizzata la finestra di dialogo **Informazioni (About)**. Questa finestra di dialogo consente di visualizzare la versione, il copyright e l'elenco di moduli del driver della stampante. È possibile selezionare la lingua da utilizzare e cambiare quella visualizzata nella finestra di configurazione.

Moduli

Consente di elencare i moduli del driver della stampante.

Lingua (Language)

Consente di specificare la lingua che si desidera utilizzare nella [finestra delle impostazioni del driver della stampante](#).

»»» Importante

- Se il font per la visualizzazione della lingua scelta non è installato nel sistema, i caratteri risultano confusi.

Argomenti correlati

- [Pulizia delle testine di stampa dal computer](#)
- [Allineamento della posizione della testina di stampa dal computer](#)
- [Utilizzare il computer per stampare il test di controllo degli ugelli](#)
- [Pulizia dell'interno della stampante](#)
- [Pulizia dei rulli di alimentazione della carta dal computer](#)
- [Gestione di accensione e spegnimento della stampante](#)
- [Riduzione del rumore della stampante](#)
- [Modifica della modalità di funzionamento della stampante](#)

Descrizione di Anteprima Canon IJ

Anteprima Canon IJ è un'applicazione software che consente di visualizzare l'anteprima del documento prima che sia stampato.

L'anteprima riflette le impostazioni del driver della stampante e consente di verificare il layout del documento, l'ordine di stampa e il numero delle pagine. È inoltre possibile modificare le impostazioni relative al tipo di supporto e all'alimentazione carta.

Se si desidera visualizzare un'anteprima prima della stampa, aprire la [finestra delle impostazioni del driver della stampante](#) e selezionare la casella di spunta **Anteprima prima della stampa (Preview before printing)** nella scheda **Principale (Main)**.

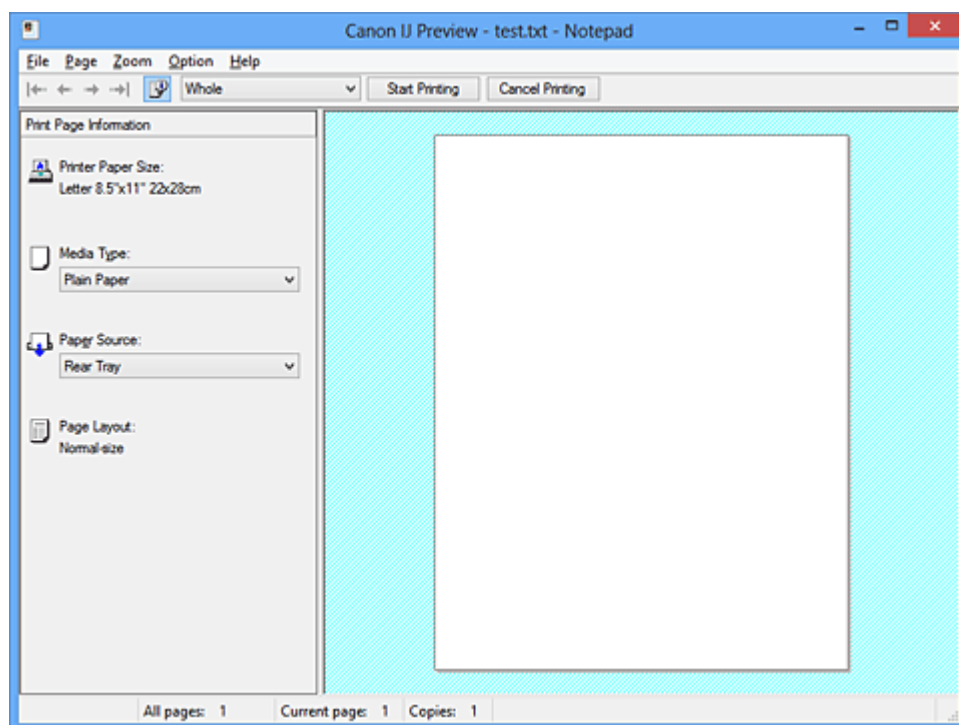

Menu File

Consente di selezionare l'operazione di stampa.

Avvia stampa (Start Printing)

Consente di uscire da Anteprima Canon IJ e, successivamente, di avviare la stampa del documento visualizzato nella schermata di anteprima.

Questo comando ha la stessa funzione di **Avvia stampa (Start Printing)** sulla barra degli strumenti.

Annulla stampa (Cancel Printing)

Consente di uscire da Anteprima Canon IJ e di annullare la stampa del documento visualizzato nella schermata di anteprima.

Questo comando ha la stessa funzione di **Annulla stampa (Cancel Printing)** sulla barra degli strumenti.

Esci (Exit)

Consente di uscire da Anteprima Canon IJ.

Menu Pagina (Page)

Questo menu include i comandi seguenti per selezionare la pagina da visualizzare.

Tutti questi comandi, ad eccezione di **Selezione pagina... (Page Selection...)**, possono essere selezionati anche dalla barra strumenti.

»» Nota

- Se si esegue lo spooling delle pagine, l'ultima pagina sottoposta a questa operazione diventa l'ultima.
- Se per l'impostazione **Layout di pagina (Page Layout)** nella scheda **Imposta pagina (Page Setup)** viene specificato **Layout di pagina (Page Layout)**, **Finestre affiancate/Poster (Tiling/Poster)** o **Opuscolo (Booklet)**, il numero di pagine corrisponde al numero di fogli da utilizzare per la stampa e non al numero di pagine nel documento originale creato con l'applicazione software.
- Se è stata impostata la stampa fronte/retro manuale, vengono visualizzate insieme tutte le pagine anteriori che saranno stampate per prime e, successivamente, le pagine posteriori.

Prima pagina (First Page)

Consente di visualizzare la prima pagina del documento.

Se la pagina attualmente visualizzata è la prima, questo comando viene visualizzato in grigio e non può essere selezionato.

Pagina precedente (Previous Page)

Consente di visualizzare la pagina posizionata prima di quella attualmente visualizzata.

Se la pagina attualmente visualizzata è la prima, questo comando viene visualizzato in grigio e non può essere selezionato.

Pagina successiva (Next Page)

Consente di visualizzare la pagina posizionata dopo quella attualmente visualizzata.

Se la pagina attualmente visualizzata è l'ultima, questo comando viene visualizzato in grigio e non può essere selezionato.

Ultima pagina (Last Page)

Consente di visualizzare l'ultima pagina del documento.

Se la pagina attualmente visualizzata è l'ultima, questo comando viene visualizzato in grigio e non può essere selezionato.

Selezione pagina... (Page Selection...)

Consente di visualizzare la finestra di dialogo **Selezione pagina (Page Selection)**.

Questo comando consente di specificare il numero della pagina da visualizzare.

Menu Zoom

Consente di selezionare il rapporto tra le dimensioni reali stampate sulla carta e le dimensioni di visualizzazione dell'anteprima.

Il rapporto può anche essere selezionato nell'elenco a discesa presente sulla barra strumenti.

Intera (Whole)

Consente di visualizzare la pagina intera di dati come un'unica pagina.

50%

Consente di ridurre i dati visualizzati del 50% rispetto alle dimensioni reali da stampare.

100%

Consente di visualizzare i dati con le dimensioni reali da stampare.

200%

Consente di ingrandire i dati visualizzati del 200% rispetto alle dimensioni reali da stampare.

400%

Consente di ingrandire i dati visualizzati del 400% rispetto alle dimensioni reali da stampare.

Menu Opzioni (Option)

Questo menu include il comando seguente:

Visualizza informazioni pagina stampata (Displays Print Page Information)

Consente di visualizzare le informazioni sulle impostazioni di stampa (inclusi il formato di carta della stampante, il tipo di supporto e il layout di pagina) per ogni pagina a sinistra della schermata di anteprima.

Questa schermata consente inoltre di modificare le impostazioni relative al tipo di supporto e all'alimentazione della carta.

Menu ? (Help)

Quando viene selezionata questa voce di menu, viene visualizzata la finestra ? per Anteprima Canon IJ ed è possibile controllare le informazioni sulla versione e sul copyright.

Pulsante Avvia stampa (Start Printing)

Consente di stampare i documenti selezionati nel relativo elenco.

I documenti stampati vengono eliminati dall'elenco e, una volta stampati tutti, viene chiusa Anteprima Canon IJ XPS.

Pulsante Annulla stampa (Cancel Printing)

Consente di uscire da Anteprima Canon IJ e di annullare la stampa del documento visualizzato nella schermata di anteprima.

È possibile fare clic su questo pulsante in fase di spooling.

Schermata Informazioni pagina stampata (Print Page Information)

Consente di visualizzare le informazioni sulle impostazioni di stampa per ogni pagina a sinistra della schermata di anteprima.

Questa schermata consente inoltre di modificare le impostazioni relative al tipo di supporto e all'alimentazione della carta.

»»» Importante

- Se il tipo di supporto e l'alimentazione carta vengono impostati dall'applicazione software, queste impostazioni hanno la priorità e quelle modificate non saranno più attive.

Formato carta della stampante (Printer Paper Size)

Consente di visualizzare il formato carta del documento da stampare.

Tipo di supporto (Media Type)

È possibile selezionare il tipo di supporto del documento da stampare.

Alimentazione carta (Paper Source)

È possibile selezionare l'alimentazione carta del documento da stampare.

Layout di pagina (Page Layout)

Consente di visualizzare il layout di pagina del documento da stampare.

Descrizione di Anteprima Canon IJ XPS

Anteprima Canon IJ XPS è un'applicazione software che consente di visualizzare l'anteprima del documento prima che sia stampato.

L'anteprima riflette le impostazioni del driver della stampante e consente di verificare il layout del documento, l'ordine di stampa e il numero delle pagine. Inoltre, consente di modificare il documento, le pagine e le impostazioni di stampa, nonché di effettuare altre funzioni.

Se si desidera visualizzare un'anteprima prima della stampa, aprire la [finestra delle impostazioni del driver della stampante](#) e selezionare la casella di spunta **Anteprima prima della stampa (Preview before printing)** nella scheda **Principale (Main)**.

►►► Importante

- Per utilizzare Anteprima Canon IJ XPS, è necessario che sul computer in uso sia installato Microsoft .NET Framework 4 Client Profile.

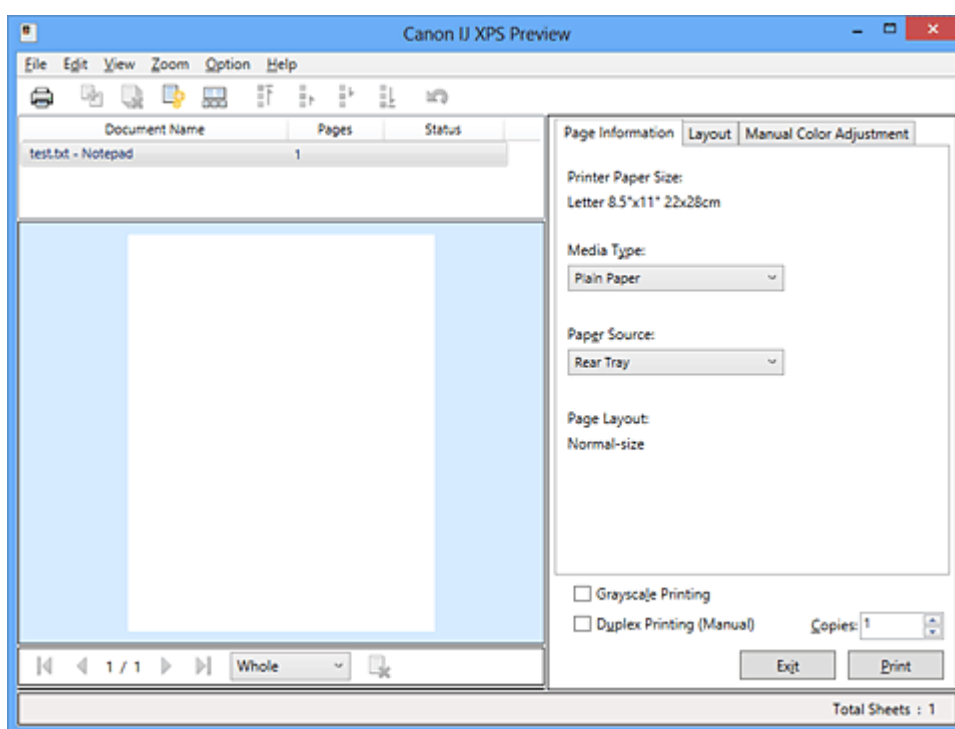

Menu File

Consente di selezionare l'operazione di stampa e le impostazioni di cronologia di stampa:

Stampa (Print)

Consente di stampare i documenti selezionati nel relativo elenco.

I documenti stampati vengono eliminati dall'elenco e, una volta stampati tutti, viene chiusa Anteprima Canon IJ XPS.

Questo comando ha la stessa funzione di  (Stampa) sulla barra degli strumenti e di **Stampa (Print)** nell'area delle impostazioni di stampa.

Stampa tutti i documenti (Print All Documents)

Consente di stampare tutti i documenti contenuti nel relativo elenco e di chiudere Anteprima Canon IJ XPS.

Salva cronologia stampe (Save Print History)

Consente di scegliere se i documenti stampati da Anteprima Canon IJ XPS devono essere salvati come voci di cronologia di stampa.

Limite voci cronologia (History Entry Limit)

Consente di selezionare il numero massimo di registrazioni nella cronologia di stampa.

Selezionare **10 voci (10 Entries)**, **30 voci (30 Entries)** o **100 voci (100 Entries)**.

»»» Importante

- Se il limite di registrazioni nella cronologia di stampa viene superato, quelle in eccesso vengono eliminate iniziando da quella meno recente.

Aggiungi documenti da cronologia a elenco (Add documents from history to the list)

Consente di aggiungere i documenti salvati nella cronologia di stampa all'elenco dei documenti.

Esci (Exit)

Consente di uscire da Anteprima Canon IJ XPS. I documenti rimanenti nel relativo elenco saranno eliminati.

Questo comando ha la stessa funzione di **Esci (Exit)** nell'area delle impostazioni di stampa.

Menu Modifica (Edit)

Consente di selezionare la procedura di modifica di più documenti o pagine.

Annulla (Undo)

Consente di annullare la modifica precedente.

Se la modifica non può essere annullata, questa funzione viene visualizzata in grigio e non può essere selezionata.

Questo comando ha la stessa funzione di  (Annulla) sulla barra degli strumenti.

Documenti (Documents)

Consente di selezionare la procedura di modifica dei documenti di stampa.

Combina documenti (Combine Documents)

Consente di combinare i documenti selezionati nel relativo elenco in un unico documento.

Se viene selezionato un solo documento, questo comando viene visualizzato in grigio e non può essere selezionato.

Questo comando ha la stessa funzione di  (Combina documenti) sulla barra degli strumenti.

Reimposta documenti (Reset Documents)

Consente di ripristinare lo stato del documento selezionato nel relativo elenco prima che venisse aggiunto ad Anteprima Canon IJ XPS.

I documenti combinati vengono separati e quelli originali ripristinati.

Questo comando ha la stessa funzione di  (Reimposta documenti) sulla barra degli strumenti.

Sposta documento (Move Document)

Utilizzare il comando seguente per modificare l'ordine dei documenti selezionati nel relativo elenco.

Sposta in cima (Move to First)

Consente di spostare il documento di stampa selezionato all'inizio dell'elenco dei documenti.

Se il documento attualmente selezionato è il primo, questo comando viene visualizzato in grigio e non può essere selezionato.

Sposta in alto di uno (Move Up One)

Consente di spostare il documento di stampa selezionato di una posizione verso l'alto rispetto a quella attuale.

Se il documento attualmente selezionato è il primo, questo comando viene visualizzato in grigio e non può essere selezionato.

Sposta in basso di uno (Move Down One)

Consente di spostare il documento di stampa selezionato di una posizione verso il basso rispetto a quella attuale.

Se il documento attualmente selezionato è l'ultimo, questo comando viene visualizzato in grigio e non può essere selezionato.

Sposta in fondo (Move to Last)

Consente di spostare il documento di stampa selezionato alla fine dell'elenco dei documenti.

Se il documento attualmente selezionato è l'ultimo, questo comando viene visualizzato in grigio e non può essere selezionato.

Elimina documento (Delete Document)

Consente di eliminare il documento selezionato dal relativo elenco.

Se nell'elenco dei documenti è contenuto un unico documento, quest'ultimo viene visualizzato in grigio e non può essere selezionato.

Questo comando ha la stessa funzione di  (Elimina documento) sulla barra degli strumenti.

Stampa in scala di grigi (Grayscale Printing)

Consente di modificare le impostazioni di stampa monocromatiche.

Questo comando ha la stessa funzionalità della casella di spunta **Stampa in scala di grigi (Grayscale Printing)** nell'area delle impostazioni di stampa.

Stampa layout di pagina... (Page Layout Printing...)

Consente di aprire la finestra di dialogo **Stampa layout di pagina (Page Layout Printing)**.

Questa finestra di dialogo consente di impostare **Stampa layout di pagina (Page Layout Printing)**, **Pagine (Pages)**, **Ordine delle pagine (Page Order)** e **Bordo pagina (Page Border)**.

Stampa fronte/retro... (Duplex Printing...)

Consente di aprire la finestra di dialogo **Stampa fronte/retro (Duplex Printing)**.

Questa finestra di dialogo consente di impostare **Stampa fronte/retro (Manuale) (Duplex Printing (Manual))**, **Lato pinzatura (Stapling Side)** e **Margine (Margin)**.

Copie... (Copies...)

Consente di visualizzare la finestra di dialogo **Copie (Copies)**.

Questa finestra di dialogo consente di impostare **Copie (Copies)**, **Fascicola (Collate)** e **Stampa dall'ultima pagina (Print from Last Page)**.

Pagine (Pages)

Consente di selezionare la procedura di modifica delle pagine di stampa.

Elimina pagina (Delete Page)

Consente di eliminare la pagina attualmente selezionata.

Se è impostata la stampa del layout di pagina, le pagine con il riquadro rosso verranno eliminate.

Questo comando ha la stessa funzione di  (Elimina pagina) sulla barra degli strumenti.

Ripristina pagina (Restore Page)

Consente di ripristinare le pagine eliminate con la funzione **Elimina pagina (Delete Page)**.

Per ripristinare le pagine, è necessario selezionare la casella di spunta **Visualizza pagine eliminate (View Deleted Pages)** nel menu **Opzioni (Option)** e visualizzare le pagine eliminate come miniature.

Sposta pagina (Move Page)

Utilizzare il comando seguente per modificare l'ordine delle pagine attualmente selezionate.

Sposta in cima (Move to First)

Consente di spostare la pagina attualmente selezionata all'inizio del documento.

Se la pagina attualmente selezionata è la prima, questo comando viene visualizzato in grigio e non può essere selezionato.

Sposta in avanti di una (Move Forward One)

Consente di spostare la pagina attualmente selezionata di una posizione in avanti rispetto a quella attuale.

Se la pagina attualmente selezionata è la prima, questo comando viene visualizzato in grigio e non può essere selezionato.

Sposta indietro di una (Move Backward One)

Consente di spostare la pagina attualmente selezionata di una posizione indietro rispetto a quella attuale.

Se la pagina attualmente selezionata è l'ultima, questo comando viene visualizzato in grigio e non può essere selezionato.

Sposta in fondo (Move to Last)

Consente di spostare la pagina attualmente selezionata alla fine del documento.

Se la pagina attualmente selezionata è l'ultima, questo comando viene visualizzato in grigio e non può essere selezionato.

Menu Visualizza (View)

Consente di selezionare i documenti e le pagine da visualizzare.

Documenti (Documents)

Utilizzare il comando seguente per selezionare il documento da visualizzare.

Primo documento (First Document)

Consente di visualizzare il primo documento nel relativo elenco.

Se il documento attualmente selezionato è il primo, questo comando viene visualizzato in grigio e non può essere selezionato.

Documento precedente (Previous Document)

Consente di visualizzare il documento precedente a quello attualmente visualizzato.

Se il documento attualmente selezionato è il primo, questo comando viene visualizzato in grigio e non può essere selezionato.

Documento successivo (Next Document)

Consente di visualizzare il documento successivo a quello attualmente visualizzato.

Se il documento attualmente selezionato è l'ultimo, questo comando viene visualizzato in grigio e non può essere selezionato.

Ultimo documento (Last Document)

Consente di visualizzare l'ultimo documento nel relativo elenco.

Se il documento attualmente selezionato è l'ultimo, questo comando viene visualizzato in grigio e non può essere selezionato.

Pagine (Pages)

Utilizzare il comando seguente per selezionare la pagina da visualizzare.

▶▶▶ Nota

- Se per l'impostazione **Layout di pagina (Page Layout)** nel driver della stampante viene specificato **Finestre affiancate/Poster (Tiling/Poster)** o **Opuscolo (Booklet)**, il numero di pagine corrisponde al numero di fogli da utilizzare per la stampa e non al numero di pagine nel documento originale creato con l'applicazione software.

Prima pagina (First Page)

Consente di visualizzare la prima pagina del documento.

Se la pagina attualmente visualizzata è la prima, questo comando viene visualizzato in grigio e non può essere selezionato.

Pagina precedente (Previous Page)

Consente di visualizzare la pagina posizionata prima di quella attualmente visualizzata.

Se la pagina attualmente visualizzata è la prima, questo comando viene visualizzato in grigio e non può essere selezionato.

Pagina successiva (Next Page)

Consente di visualizzare la pagina posizionata dopo quella attualmente visualizzata.

Se la pagina attualmente visualizzata è l'ultima, questo comando viene visualizzato in grigio e non può essere selezionato.

Ultima pagina (Last Page)

Consente di visualizzare l'ultima pagina del documento.

Se la pagina attualmente visualizzata è l'ultima, questo comando viene visualizzato in grigio e non può essere selezionato.

Selezione pagina... (Page Selection...)

Consente di visualizzare la finestra di dialogo **Selezione pagina (Page Selection)**.

Questo comando consente di specificare il numero della pagina da visualizzare.

Menu Zoom

Consente di selezionare il rapporto tra le dimensioni reali stampate sulla carta e le dimensioni di visualizzazione dell'anteprima.

Il rapporto può anche essere selezionato nell'elenco a discesa presente sulla barra strumenti.

Intera (Whole)

Consente di visualizzare la pagina intera di dati come un'unica pagina.

50%

Consente di ridurre i dati visualizzati del 50% rispetto alle dimensioni reali da stampare.

100%

Consente di visualizzare i dati con le dimensioni reali da stampare.

200%

Consente di ingrandire i dati visualizzati del 200% rispetto alle dimensioni reali da stampare.

400%

Consente di ingrandire i dati visualizzati del 400% rispetto alle dimensioni reali da stampare.

Menu Opzioni (Option)

Consente di visualizzare o nascondere lo stato delle informazioni riportate di seguito.

Visualizza miniature (View Thumbnails)

Consente di ridurre tutte le pagine del documento selezionato nel relativo elenco e di visualizzarle nella parte inferiore della finestra di anteprima.

Questo comando ha la stessa funzione di  (Visualizza miniature) sulla barra degli strumenti.

Visualizza elenco documenti (View Document List)

Consente di visualizzare l'elenco dei documenti di stampa nella parte superiore della finestra di anteprima.

Visualizza area impostazioni di stampa (View Print Settings Area)

Consente di visualizzare l'area delle impostazioni di stampa a destra della finestra di anteprima.

Visualizza pagine eliminate (View Deleted Pages)

Se sono visualizzate le miniature, tramite questa funzione vengono visualizzate le pagine eliminate con la funzione **Elimina pagina (Delete Page)**.

Per controllare le pagine eliminate, è necessario selezionare innanzitutto la casella di spunta **Visualizza miniature (View Thumbnails)**.

Mantieni i documenti stampati sull'elenco (Keep printed documents on the list)

Consente di lasciare il documento stampato nel relativo elenco.

Impostazioni di stampa visualizzate all'avvio (Print Settings Displayed at Startup)

Consente di selezionare la scheda dell'area delle impostazioni di stampa da visualizzare quando viene avviata Anteprima Canon IJ XPS.

Selezionare **Informazioni pagina (Page Information)**, **Layout** o **Regolazione colore manuale (Manual Color Adjustment)**.

Menu ? (Help)

Quando viene selezionata questa voce di menu, viene visualizzata la finestra ? di Anteprima Canon IJ XPS ed è possibile controllare le informazioni sulla versione e sul copyright.



(Stampa)

Consente di stampare i documenti selezionati nel relativo elenco.

I documenti stampati vengono eliminati dall'elenco e, una volta stampati tutti, viene chiusa Anteprima Canon IJ XPS.



(Combina documenti)

Consente di combinare i documenti selezionati nel relativo elenco in un unico documento.

Se viene selezionato un solo documento, questo comando viene visualizzato in grigio e non può essere selezionato.



(Elimina documento)

Consente di eliminare il documento selezionato dal relativo elenco.

Se nell'elenco dei documenti è contenuto un unico documento, quest'ultimo viene visualizzato in grigio e non può essere selezionato.



(Reimposta documenti)

Consente di ripristinare lo stato del documento selezionato nel relativo elenco prima che venisse aggiunto ad Anteprima Canon IJ XPS.

I documenti combinati vengono separati e quelli originali ripristinati.



(Visualizza miniature)

Consente di ridurre tutte le pagine del documento selezionato nel relativo elenco e di visualizzarle nella parte inferiore della finestra di anteprima.

Per nascondere le pagine di stampa, fare di nuovo clic su **Visualizza miniature (View Thumbnails)**.



(Sposta in cima)

Consente di spostare il documento di stampa selezionato all'inizio dell'elenco dei documenti.

Se il documento attualmente selezionato è il primo, questo comando viene visualizzato in grigio e non può essere selezionato.



(Sposta in alto di uno)

Consente di spostare il documento di stampa selezionato di una posizione verso l'alto rispetto a quella attuale.

Se il documento attualmente selezionato è il primo, questo comando viene visualizzato in grigio e non può essere selezionato.

(Sposta in basso di uno)

Consente di spostare il documento di stampa selezionato di una posizione verso il basso rispetto a quella attuale.

Se il documento attualmente selezionato è l'ultimo, questo comando viene visualizzato in grigio e non può essere selezionato.

(Sposta in fondo)

Consente di spostare il documento di stampa selezionato alla fine dell'elenco dei documenti.

Se il documento attualmente selezionato è l'ultimo, questo comando viene visualizzato in grigio e non può essere selezionato.

(Annulla)

Consente di annullare la modifica precedente.

Se la modifica non può essere annullata, questa funzione viene visualizzata in grigio e non può essere selezionata.

(Elimina pagina)

Consente di eliminare la pagina attualmente selezionata.

Se è impostata la stampa del layout di pagina, le pagine con il riquadro rosso verranno eliminate.

Elenco documenti

Consente di visualizzare l'elenco dei documenti di stampa.

Il documento selezionato nel relativo elenco diventa la destinazione per la visualizzazione in anteprima e la modifica.

Nome documento (Document Name)

Consente di visualizzare il nome del documento di stampa.

Se si fa clic sul nome del documento di stampa selezionato, viene visualizzata una casella di testo ed è possibile rinominare il documento con qualsiasi nome.

Pagine (Pages)

Consente di visualizzare il numero di pagine del documento di stampa.

»»» Importante

- Il numero visualizzato in **Pagine (Pages)** e il numero di pagine di output sono diversi.
- Per verificare il numero di pagine di output, controllare la barra di stato nella parte inferiore della finestra di anteprima.

Stato (Status)

Consente di visualizzare lo stato dei documenti di stampa.

I documenti sottoposti all'elaborazione dei dati sono visualizzati come **Elaborazione dei dati (Processing data)**.

»»» Importante

- I documenti che mostrano **Elaborazione dei dati (Processing data)** non possono essere stampati o modificati.
Attendere fino a quando non viene completata l'elaborazione dei dati.

Schermata dell'area delle impostazioni di stampa

Consente di verificare e modificare le impostazioni di stampa dei documenti selezionati nel relativo elenco.

L'area delle impostazioni di stampa viene visualizzata a destra della finestra di anteprima.

Scheda Informazioni pagina (Page Information)

Vengono visualizzate le impostazioni di stampa di ogni pagina.

È possibile modificare le impostazioni relative al tipo di supporto e all'alimentazione carta.

Formato carta della stampante (Printer Paper Size)

Consente di visualizzare il formato carta del documento da stampare.

Tipo di supporto (Media Type)

Consente di selezionare il tipo di supporto del documento da stampare.

Alimentazione carta (Paper Source)

Consente di selezionare l'alimentazione carta del documento da stampare.

Layout di pagina (Page Layout)

Consente di visualizzare il layout di pagina del documento da stampare.

Scheda Layout

È possibile specificare le impostazioni per la stampa del layout di pagina.

Per applicare le impostazioni specificate, fare clic su **Applica (Apply)**.

Se non è possibile modificare le impostazioni di stampa del layout di pagina del documento di stampa, le singole voci vengono visualizzate in grigio e non possono essere selezionate.

Scheda Regolazione colore manuale (Manual Color Adjustment)

Questa scheda consente di regolare il bilanciamento del colore modificando le impostazioni delle opzioni **Ciano (Cyan)**, **Magenta**, **Giallo (Yellow)**, **Luminosità (Brightness)**, **Intensità (Intensity)** e **Contrasto (Contrast)**.

Ciano (Cyan)/Magenta/Giallo (Yellow)

Consente di regolare l'intensità dei colori **Ciano (Cyan)**, **Magenta** e **Giallo (Yellow)**.

Spostare il cursore verso destra per rendere un colore più intenso e verso sinistra per renderlo meno intenso.

È inoltre possibile immettere direttamente un valore associato al cursore. Immettere un valore nell'intervallo compreso tra -50 e 50.

Questa regolazione consente di cambiare la quantità relativa di inchiostro di ciascun colore utilizzato che comporta la modifica del bilanciamento di colore totale del documento.

Se si desidera modificare il bilanciamento del colore totale in modo significativo, utilizzare l'applicazione software in uso. Utilizzare il driver della stampante solo per regolare leggermente il bilanciamento del colore.

»»» Importante

- Se è selezionato **Stampa in scala di grigi (Grayscale Printing)**, **Ciano (Cyan)**, **Magenta** e **Giallo (Yellow)** vengono visualizzati in grigio e non sono disponibili.

Luminosità (Brightness)

Consente di selezionare la luminosità della stampa.

Il bianco e il nero puro non verranno modificati, tuttavia questa operazione verrà effettuata per i colori tra il bianco e il nero.

Intensità (Intensity)

Consente di regolare l'intensità complessiva della stampa.

Spostare il cursore verso destra per aumentare l'intensità e verso sinistra per diminuirla.

È inoltre possibile immettere direttamente un valore associato al cursore. Immettere un valore nell'intervallo compreso tra -50 e 50.

Contrasto (Contrast)

Consente di regolare il contrasto tra chiaro e scuro nell'immagine da stampare.

Trascinare il cursore verso destra per aumentare il contrasto e verso sinistra per diminuirlo.

È inoltre possibile immettere direttamente un valore associato al cursore. Immettere un valore nell'intervallo compreso tra -50 e 50.

Predefinite (Defaults)

Consente di ripristinare tutte le impostazioni impostate sui relativi valori predefiniti. Facendo clic su questo pulsante verranno ripristinati i valori predefiniti (impostazioni predefinite) di tutte le impostazioni disponibili in questa scheda.

Stampa in scala di grigi (Grayscale Printing)

Consente di modificare le impostazioni di stampa monocromatiche.

Stampa fronte/retro (Manuale) (Duplex Printing (Manual))

Scegliere se stampare manualmente il documento su entrambi i lati del foglio oppure su un solo lato.

Se non è possibile modificare le impostazioni di stampa fronte/retro del documento di stampa, questa voce viene visualizzata in grigio e non è disponibile.

»» Importante

- Se si seleziona **Opuscolo (Booklet)** per **Layout di pagina (Page Layout)**, **Stampa fronte/retro (Manuale) (Duplex Printing (Manual))** dell'area delle impostazioni di stampa verrà impostata automaticamente. In questo caso, **Stampa fronte/retro (Manuale) (Duplex Printing (Manual))** viene visualizzata in grigio e non è disponibile.

Copie (Copies)

Consente di specificare il numero di copie che si desidera stampare. È possibile specificare un valore compreso tra 1 e 999.

Se non è possibile modificare i numeri delle copie del documento di stampa, questa voce viene visualizzata in grigio e non è disponibile.

Esci (Exit)

Consente di uscire da Anteprima Canon IJ XPS.

I documenti rimanenti nel relativo elenco saranno eliminati.

Stampa (Print)

Consente di stampare i documenti selezionati nel relativo elenco.

I documenti stampati vengono eliminati dall'elenco e, una volta stampati tutti, viene chiusa Anteprima Canon IJ XPS.

Descrizione di Monitor di stato Canon IJ

In Monitor di stato Canon IJ vengono visualizzati lo stato della stampante e l'avanzamento della stampa. Nel monitor vengono utilizzati grafici, icone e messaggi che consentono di conoscere lo stato della stampante.

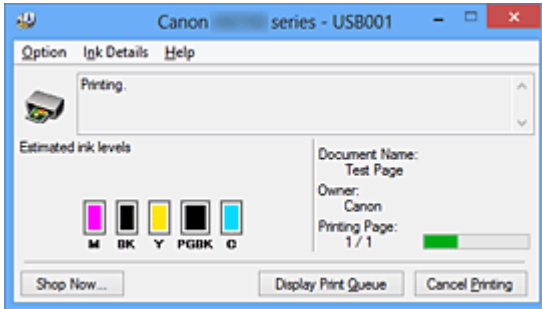

Funzionalità di Monitor di stato Canon IJ

Monitor di stato Canon IJ offre i vantaggi seguenti:

È possibile verificare lo stato della stampante sullo schermo.

Lo stato della stampante viene visualizzato sullo schermo in tempo reale.

È possibile verificare l'avanzamento di stampa di ogni documento di stampa (processo di stampa).

I tipi di errore e le soluzioni vengono visualizzati sullo schermo.

Vengono visualizzati quando si verifica un errore della stampante.

È possibile verificare immediatamente la modalità di risposta.

È possibile controllare lo stato dell'inchiostro.

Tramite questa funzione viene visualizzata la grafica che mostra il tipo di serbatoio d'inchiostro e i volumi di inchiostro stimati.

Le icone e i messaggi vengono visualizzati quando l'inchiostro si sta esaurendo (avviso relativo al livello di inchiostro).

Panoramica di Monitor di stato Canon IJ

Monitor di stato Canon IJ consente di verificare lo stato della stampante e dell'inchiostro con grafica e messaggi.

È possibile controllare le informazioni sul documento di stampa e l'avanzamento di stampa durante la stampa.

Quando si verifica un errore, tramite la stampante vengono visualizzate la causa e la soluzione. Seguire le istruzioni indicate nel messaggio.

Stampante

In Monitor di stato Canon IJ viene mostrata un'icona quando viene visualizzato un avviso o si verifica un errore nella stampante.

! : indica la visualizzazione di un avviso (errore di chiamata dell'operatore) o il funzionamento della stampante.

✖ : si è verificato un errore per il quale è richiesta assistenza.

Serbatoio d'inchiostro

In Monitor di stato Canon IJ viene mostrata un'icona quando viene visualizzato l'avviso di inchiostro insufficiente o di mancanza di inchiostro.

Inoltre, tramite questa funzione viene visualizzata la grafica che mostra i volumi inchiostro stimati

del serbatoio d'inchiostro.

In questo caso, fare clic sulla grafica per visualizzare la finestra di dialogo **Dettagli sull'inchiostro (Ink Details)**. È possibile controllare le informazioni dettagliate, ad esempio il livello di inchiostro rimanente e i tipi di serbatoio d'inchiostro per la stampante in uso.

Nome doc. (Document Name)

Consente di visualizzare il nome del documento da stampare.

Proprietario (Owner)

Consente di visualizzare il nome del proprietario del documento da stampare.

Stampa pagina (Printing Page)

Consente di visualizzare il numero della pagina da stampare e le pagine totali.

Visualizza coda di stampa (Display Print Queue)

Consente di visualizzare la finestra di stampa utilizzata per gestire il processo di stampa che è in fase di stampa o in coda.

Annulla stampa (Cancel Printing)

Consente di annullare il processo di stampa corrente.

»»» Importante

- Il pulsante **Annulla stampa (Cancel Printing)** è abilitato solo mentre i dati di stampa vengono inviati alla stampante. Una volta inviati i dati in questione, il pulsante viene visualizzato in grigio e non è disponibile.

Menu Opzioni (Option)

Se si seleziona **Attiva Monitor di stato (Enable Status Monitor)**, quando viene generato un messaggio correlato alla stampante, viene avviato il Monitor di stato Canon IJ.

Se **Attiva Monitor di stato (Enable Status Monitor)** è selezionato, sono disponibili i comandi riportati di seguito.

Visualizza sempre processo attuale (Always Display Current Job)

Consente di visualizzare Monitor di stato Canon IJ durante la stampa.

Visualizza sempre in primo piano (Always Display on Top)

Consente di visualizzare Monitor di stato Canon IJ davanti alle altre finestre.

Visualizza messaggio della Guida (Display Guide Message)

Visualizza la guida per le operazioni di configurazione della carta che sono complicate.

Stampa busta (Envelope Printing)

Visualizza il messaggio della guida quando si avvia la stampa di buste.

Per nascondere il messaggio della guida, selezionare la casella di controllo **Non visualizzare questo messaggio in futuro (Do not show this message again)**.

Per visualizzare nuovamente i messaggi della guida, fare clic su **Stampa busta (Envelope Printing)** in **Visualizza messaggio della Guida (Display Guide Message)** nel menu **Opzioni (Option)** e attivare questa impostazione.

Stampa su Hagaki (Hagaki Printing)

Visualizza un messaggio della guida prima che venga avviata la stampa su Hagaki.

Per nascondere il messaggio della guida, selezionare la casella di controllo **Non visualizzare questo messaggio in futuro (Do not show this message again)**.

Per visualizzare nuovamente i messaggi della guida, fare clic su **Stampa su Hagaki (Hagaki Printing)** in **Visualizza messaggio della Guida (Display Guide Message)** nel menu **Opzioni (Option)** e attivare questa impostazione.

Come caricare la carta di larghezza ridotta (How to load narrow width paper)

Prima di stampare su carta di larghezza ridotta, la stampante visualizza i messaggi della guida.

Per nascondere il messaggio della guida, selezionare la casella di controllo **Non visualizzare questo messaggio in futuro (Do not show this message again)**.

Per visualizzare nuovamente i messaggi della guida, fare clic su **Come caricare la carta di larghezza ridotta (How to load narrow width paper)** in **Visualizza messaggio della Guida (Display Guide Message)** nel menu **Opzioni (Option)** e attivare questa impostazione.

Visualizza avviso automaticamente (Display Warning Automatically)

Quando viene visualizzato l'avviso inchiostro insufficiente (When a Low Ink Warning Occurs)

Viene avviata automaticamente la finestra Monitor di stato Canon IJ che viene mostrata davanti alle altre finestre quando viene visualizzato l'avviso di inchiostro insufficiente.

Avvia all'avvio di Windows (Start when Windows is Started)

Monitor di stato Canon IJ viene avviato automaticamente all'avvio di Windows.

Menu Dettagli sull'inchiostro (Ink Details)

Selezionare questo menu per visualizzare la finestra di dialogo **Dettagli sull'inchiostro (Ink Details)**. Controllare le informazioni dettagliate, ad esempio il livello di inchiostro rimanente e i tipi di serbatoio d'inchiostro della stampante in uso.

Finestra di dialogo Dettagli sull'inchiostro (Ink Details)

Tramite questa funzione vengono visualizzati i messaggi e la grafica che mostrano il tipo di serbatoio d'inchiostro e i volumi di inchiostro stimati.

Informazioni sull'inchiostro (a sinistra)

Consente di visualizzare i tipi di serbatoio d'inchiostro con grafica.

Se viene visualizzato un avviso o si verifica un errore correlato al livello di inchiostro rimanente, l'utente viene informato tramite una visualizzazione di un'icona.

Se viene visualizzata l'icona, utilizzare la stampante in base alle istruzioni visualizzate sullo schermo.

Messaggio (a destra)

Consente di visualizzare le informazioni, ad esempio lo stato dell'inchiostro e i colori dell'inchiostro con dei messaggi.

Numero modello inchiostro (Ink Model Number)

Consente di visualizzare i tipi di serbatoio d'inchiostro per la stampante in uso.

Chiudi (Close)

Consente di chiudere la finestra di dialogo **Dettagli sull'inchiostro (Ink Details)** per tornare a Monitor di stato Canon IJ.

Menu ? (Help)

Quando viene selezionata questa voce di menu, viene visualizzata la finestra ? per Monitor di stato Canon IJ ed è possibile controllare le informazioni sulla versione e sul copyright.

Aggiornamento del driver della stampante

- [Acquisizione della versione più recente del driver della stampante](#)
- [Eliminazione del driver della stampante non necessario](#)
- [Prima di installare il driver della stampante](#)
- [Installazione del driver della stampante](#)

Acquisizione della versione più recente del driver della stampante

Aggiornando il driver della stampante con la versione più recente è possibile correggere i problemi irrisolti.

È possibile verificare la versione del driver della stampante facendo clic sul pulsante **Informazioni (About)** della scheda **Manutenzione (Maintenance)**.

È possibile accedere al nostro sito Web e scaricare il driver della stampante più aggiornato per il modello in uso.

Importante

- Il download del driver della stampante è gratuito, ma eventuali costi di accesso a Internet sono a carico dell'utente.
- Prima di installare la versione più aggiornata del driver della stampante, [eliminare la versione precedentemente installata](#).

Argomenti correlati

- [Prima di installare il driver della stampante](#)
- [Installazione del driver della stampante](#)

Eliminazione del driver della stampante non necessario

È possibile disinstallare il driver della stampante non più utilizzato.

Prima di eliminare il driver della stampante, chiudere tutti i programmi in esecuzione.

Di seguito viene descritta la procedura per l'eliminazione del driver della stampante:

1. Avviare il programma di disinstallazione

- Se si utilizza Windows 8, dagli accessi sul desktop selezionare **Impostazioni (Settings)** -> **Pannello di controllo (Control Panel)** -> **Programmi (Programs)** -> **Programmi e funzionalità (Programs and Features)**.

Nell'elenco dei programmi selezionare "XXX Printer Driver" (dove "XXX" è il nome del modello in uso), quindi fare clic su **Disinstalla (Uninstall)**.

- Se si utilizza Windows 7 o Windows Vista, selezionare il menu **Start** -> **Pannello di controllo (Control Panel)** -> **Programmi (Programs)** -> **Programmi e funzionalità (Programs and Features)**.

Nell'elenco dei programmi selezionare "XXX Printer Driver" (dove "XXX" è il nome del modello in uso), quindi fare clic su **Disinstalla (Uninstall)**.

- Se si utilizza Windows XP, selezionare il menu **Start** -> **Pannello di controllo (Control Panel)** -> **Installazione applicazioni (Add or Remove Programs)**.

Nell'elenco dei programmi selezionare "XXX Printer Driver" (dove "XXX" è il nome del modello in uso), quindi fare clic su **Rimuovi (Remove)**.

Viene visualizzata la finestra di conferma per la disinstallazione del modello.

»»» Importante

- In Windows 8, Windows 7 o Windows Vista è possibile che venga visualizzato una finestra di dialogo di conferma/avviso durante l'avvio, l'installazione o la disinstallazione del software. Questa finestra di dialogo viene visualizzata quando sono necessari i diritti di amministratore per eseguire un'attività.

Se l'accesso con un account amministratore è stato eseguito correttamente, fare clic su **Sì (Yes)** (o su **Continua (Continue)**, **Consenti (Allow)**) per continuare.

Alcune applicazioni richiedono che si esegua l'accesso da un account amministratore per continuare. In questi casi, accedere a un account amministratore e riavviare l'operazione dall'inizio.

2. Eseguire il programma di disinstallazione

Fare clic su **Esegui (Execute)**. Quando viene visualizzato il messaggio di conferma, fare clic su **Sì (Yes)**.

Quando sono stati eliminati tutti i file, fare clic su **Completato (Complete)**.

L'eliminazione del driver della stampante è completata.

»»» Importante

- Se si disinstalla il driver della stampante, oltre a questo verrà eliminato anche il driver della stampante XPS.

Prima di installare il driver della stampante

In questa sezione vengono descritte le verifiche da effettuare prima di installare il driver della stampante. Si consiglia inoltre di consultare questa sezione se risulta impossibile installare il driver della stampante.

Verifica dello stato della stampante

- Spegnere la stampante.

Verifica delle impostazioni del computer

- Chiudere tutte le applicazioni in esecuzione.
- In Windows 8, Windows 7 o Windows Vista eseguire l'accesso in qualità di utente con account di amministratore.
In Windows XP, eseguire l'accesso come amministratore del computer.

►►► Importante

- Prima di installare la versione più aggiornata del driver della stampante, [eliminare la versione precedentemente installata](#).

Argomenti correlati

- [Acquisizione della versione più recente del driver della stampante](#)
- [Installazione del driver della stampante](#)

Installazione del driver della stampante

Per ottenere il driver della stampante e il driver stampante XPS più recenti, accedere al sito Web Canon tramite Internet e scaricarli in base al modello.

Di seguito viene descritta la procedura per l'installazione del driver della stampante scaricato dal sito Web.

1. Spegnerne la stampante
2. Avviare il programma di installazione

Fare doppio clic sull'icona del file scaricato.
Viene avviato il programma di installazione.

►►► Importante

- In Windows 8, Windows 7 o Windows Vista è possibile che venga visualizzato una finestra di dialogo di conferma/avviso durante l'avvio, l'installazione o la disinstallazione del software. Questa finestra di dialogo viene visualizzata quando sono necessari i diritti di amministratore per eseguire un'attività.
Se l'accesso con un account amministratore è stato eseguito correttamente, fare clic su **Sì (Yes)** (o su **Continua (Continue)**, **Consenti (Allow)**) per continuare.
Alcune applicazioni richiedono che si esegua l'accesso da un account amministratore per continuare. In questi casi, accedere a un account amministratore e riavviare l'operazione dall'inizio.

3. Installare il driver della stampante

Procedere in base alle indicazioni visualizzate a schermo.

4. Completare l'installazione

Fare clic su **Completato (Complete)**.

A seconda dell'ambiente in uso, è possibile che venga visualizzato un messaggio in cui si richiede di riavviare il computer. Riavviare il computer per completare correttamente l'installazione.

►►► Importante

- Per l'installazione del driver stampante XPS è possibile utilizzare la stessa procedura usata per il driver della stampante. Tuttavia, prima sarà necessario completare l'installazione del driver della stampante.
- Il download del driver della stampante e di quello XPS è gratuito, ma eventuali costi di accesso a Internet sono a carico dell'utente.
- Prima di installare la versione più aggiornata del driver della stampante, [eliminare la versione precedentemente installata](#).

Argomenti correlati

- [Acquisizione della versione più recente del driver della stampante](#)
- [Eliminazione del driver della stampante non necessario](#)
- [Prima di installare il driver della stampante](#)

Risoluzione dei problemi

- **Impossibile accendere la stampante**
- **La stampa non si avvia**
- **La carta non viene alimentata correttamente/Si verifica l'errore "Nessuna carta"**
- **Risultati di stampa non soddisfacenti**
- **L'inchiostro non fuoriesce**
- **Inceppamento carta**
- **Se si verificano errori**

Ricerca di ogni funzione

- **Problemi di comunicazione di rete**
- **Problemi di stampa**
- **Problemi di qualità di stampa**
- **Problemi della stampante**
- **Problemi di installazione/download**
- **Informazioni sugli errori e sui messaggi visualizzati**
- **Se non è possibile risolvere il problema**

Problemi di comunicazione di rete

- **Problemi della stampante durante l'utilizzo in rete**
- **Impossibile rilevare una stampante in una rete**
- **Altri problemi di rete**

Problemi della stampante durante l'utilizzo in rete

- **La stampante ha smesso improvvisamente di funzionare**
- **Il livello di inchiostro rimanente non viene visualizzato sul monitor di stato della stampante**
- **La velocità di stampa è ridotta**
- **Non è possibile utilizzare la stampante dopo avere sostituito un punto di accesso o avere modificato le impostazioni**

La stampante ha smesso improvvisamente di funzionare

■ [Impossibile comunicare con la stampante dopo la modifica delle impostazioni di rete](#)

■ [Impossibile comunicare con la stampante sulla Rete wireless](#)

■ [Impossibile comunicare con la stampante sulla rete cablata](#)

■ [Impossibile stampare da un computer connesso in rete](#)

Impossibile comunicare con la stampante dopo la modifica delle impostazioni di rete

Ottenere l'indirizzo IP per il computer può richiedere alcuni secondi oppure potrebbe essere necessario riavviare il computer.

Effettuare nuovamente la ricerca della stampante dopo avere verificato che al computer sia stato assegnato un indirizzo IP valido.

Impossibile comunicare con la stampante sulla Rete wireless

Controllo1 Assicurarsi che la stampante sia accesa.

Controllo2 Assicurarsi che le impostazioni di rete nella stampante siano identiche a quelle del punto di accesso.

Per controllare le impostazioni del punto di accesso ed modificare eventualmente quelle della stampante, consultare il manuale di istruzioni fornito con il punto di accesso oppure contattare il relativo produttore.

■ [Impostazione di una chiave WEP/WPA/WPA2](#)

Controllo3 Assicurarsi che la stampante non sia troppo distante dal punto di accesso.

Il punto di accesso si trova al chiuso e rientra nella portata effettiva per la comunicazione wireless. Posizionare la stampante entro 50 m/164 piedi dal punto di accesso.

Controllo4 Assicurarsi che non vi siano ostacoli.

La qualità della comunicazione wireless fra stanze o piani diversi è in genere scarsa. Modificare la posizione delle periferiche.

Controllo5 Assicurarsi che non vi siano fonti di interferenza di onde radio nelle vicinanze.

La presenza nelle vicinanze di un eventuale dispositivo, ad esempio un forno a microonde, che utilizzi la stessa larghezza di banda di frequenza della stazione wireless potrebbe causare interferenze. Collocare la stazione wireless quanto più lontano possibile dalla fonte di interferenza.

Controllo6 Assicurarsi che le impostazioni di rete del computer siano corrette.

Per informazioni sulle procedure di connessione di una periferica di rete al computer e della relativa configurazione, consultare il manuale di istruzioni della periferica di rete o contattare il relativo produttore.

Controllo7 Assicurarsi che lo stato della radio sia buono e modificare la posizione di installazione monitorando lo stato con IJ Network Tool.

■ [Monitoraggio dello stato del network wireless](#)

Controllo8 Assicurarsi di utilizzare un canale wireless valido.

La scelta del canale wireless da utilizzare potrebbe risultare limitata, in base alle periferiche di rete wireless installate nel computer. Per informazioni sulla specifica del canale wireless valido, consultare il manuale di istruzioni fornito con il computer o con la periferica di rete wireless.

Controllo9 Assicurarsi che il canale impostato nel punto di accesso sia valido per la comunicazione con il computer. Vedere il Controllo 8.

In caso contrario, modificare il canale impostato nel punto di accesso.

Controllo10 Assicurarsi di avere disattivato il firewall del software di protezione.

Se la funzione firewall del software di protezione è attivata, potrebbe venire visualizzato un messaggio in cui si informa che il software Canon sta tentando di accedere alla rete. In questo caso, impostare il software di protezione in modo da consentire sempre l'accesso.

Se si utilizzano programmi che modificano l'ambiente di rete, verificarne le impostazioni. Alcuni programmi attivano un firewall per impostazione predefinita.

Controllo11 Se si utilizza un router, collegare la stampante e il computer al lato LAN (stesso segmento di rete).

Se il problema non si è risolto, effettuare l'impostazione con il CD-ROM di installazione oppure seguendo le istruzioni sul nostro sito Web.

- **Posizionamento:**

Assicurarsi che fra il punto di accesso e la stampante non vi sia alcun ostacolo.

Impossibile comunicare con la stampante sulla rete cablata

Controllo1 Assicurarsi che la stampante sia accesa.

Controllo2 Assicurarsi che il cavo LAN sia correttamente collegato.

Accertarsi che la stampante sia collegata al router con il cavo LAN. Se il cavo LAN è allentato, collegarlo correttamente.

Se il cavo LAN è collegato al lato WAN del router, collegare il cavo al lato LAN del router.

Se il problema non si è risolto, effettuare l'impostazione con il CD-ROM di installazione oppure seguendo le istruzioni sul nostro sito Web.

Impossibile stampare da un computer connesso in rete

Controllo1 Assicurarsi che le impostazioni di rete del computer siano corrette.

Per informazioni sulle procedure di configurazione del computer, consultare il manuale di istruzioni fornito con il computer oppure contattare il relativo produttore.

Controllo2 Se il driver della stampante non è installato, installarlo.

Installare il driver della stampante con il CD-ROM di installazione oppure installarlo dal sito Web di Canon.

Controllo3 Quando si utilizza la rete wireless, assicurarsi che il controllo dell'accesso non sia impostato nel punto di accesso.

Per informazioni sulle procedure di connessione e configurazione di un punto di accesso, consultare il manuale di istruzioni del dispositivo o contattare il relativo produttore.

»» Nota

- Per informazioni sulla verifica dell'indirizzo MAC o dell'indirizzo IP del computer, vedere [Controllo dell'indirizzo IP o dell'indirizzo MAC del computer](#).

Il livello di inchiostro rimanente non viene visualizzato sul monitor di stato della stampante

Utilizzare il driver della stampante con la comunicazione bidirezionale.

Selezionare **Attiva supporto bidirezionale (Enable bidirectional support)** nella scheda **Porte (Ports)** della finestra di dialogo delle proprietà del driver della stampante.

■ [Apertura della finestra delle impostazioni del driver della stampante](#)

La velocità di stampa è ridotta

Controllo1 La stampante potrebbe essere in fase di stampa di un processo di grandi dimensioni inviato da un altro computer.

Controllo2 Quando si utilizza la rete wireless, assicurarsi che lo stato della radio sia buono e modificare le posizioni di installazione monitorando lo stato con IJ Network Tool.

■ [Monitoraggio dello stato del network wireless](#)

Assicurarsi che fra il punto di accesso e la stampante non vi sia alcun ostacolo. La qualità della comunicazione wireless fra stanze o piani diversi è in genere scarsa. Materiali in metallo, cemento o legno con inserti in metallo, fango o materiali isolanti potrebbero interrompere una comunicazione wireless. Se la stampante non è in grado di comunicare con il computer su una rete wireless a causa del materiale presente nelle pareti della stanza, posizionare la stampante e il computer nella stessa stanza o sullo stesso piano.

Controllo3 Quando si utilizza la rete wireless, assicurarsi che non vi siano fonti di interferenza di onde radio nelle vicinanze.

La presenza nelle vicinanze di un eventuale dispositivo, ad esempio un forno a microonde, che utilizzi la stessa larghezza di banda di frequenza della stazione wireless potrebbe causare interferenze. Collocare la stazione wireless quanto più lontano possibile dalla fonte di interferenza.

Non è possibile utilizzare la stampante dopo avere sostituito un punto di accesso o avere modificato le impostazioni

Quando si sostituisce un punto di accesso, eseguire di nuovo l'impostazione di rete della stampante.

Eseguire di nuovo l'impostazione con il CD-ROM di installazione oppure seguendo le istruzioni sul nostro sito Web.

Se il problema persiste, vedere quanto riportato di seguito.

■ [Impossibile comunicare con la stampante dopo avere applicato il filtro degli indirizzi MAC/IP o dopo avere immesso una chiave WEP/WPA/WPA2 per il punto di accesso](#)

■ [Quando è attivata la crittografia, non è possibile comunicare con la stampante dopo che il tipo di crittografia è stato modificato nel punto di accesso](#)

Impossibile comunicare con la stampante dopo avere applicato il filtro degli indirizzi MAC/IP o dopo avere immesso una chiave WEP/WPA/WPA2 per il punto di accesso

Controllo1 Verificare l'impostazione del punto di accesso.

Per verificare l'impostazione del punto di accesso, consultare il manuale di istruzioni fornito con il dispositivo oppure contattare il relativo produttore. Assicurarsi che il computer e il punto di accesso siano in grado di comunicare con questa impostazione.

Controllo2 Se si applica il filtro dell'indirizzo MAC o IP al punto di accesso, verificare che l'indirizzo MAC o IP del computer o della periferica di rete e della stampante siano stati registrati.

Controllo3 Se si utilizza una chiave WEP/WPA/WPA2, assicurarsi che la chiave del computer o della periferica di rete e della stampante corrisponda a quella impostata nel punto di accesso.

Oltre alla chiave WEP, la relativa lunghezza, il formato, l'ID da utilizzare e il metodo di autenticazione della stampante, del punto di accesso e del computer devono corrispondere.

In genere, è possibile selezionare **Auto** come metodo di autenticazione. Per specificare manualmente il metodo, selezionare **Sistema aperto (Open System)** oppure **Chiave condivisa (Shared Key)**, in base all'impostazione del punto di accesso.

■ [Impostazione di una chiave WEP/WPA/WPA2](#)

Quando è attivata la crittografia, non è possibile comunicare con la stampante dopo che il tipo di crittografia è stato modificato nel punto di accesso

Se la stampante non è in grado di comunicare con il computer dopo aver modificato il tipo di crittografia della stampante, assicurarsi che il tipo di crittografia del computer e del punto di accesso corrispondano a quello impostato per la stampante.

■ [Impossibile comunicare con la stampante dopo avere applicato il filtro degli indirizzi MAC/IP o dopo avere immesso una chiave WEP/WPA/WPA2 per il punto di accesso](#)

Impossibile rilevare una stampante in una rete

- **Impossibile rilevare la stampante durante l'impostazione della comunicazione di rete**
- **Impossibile rilevare la stampante nella rete wireless**
- **Impossibile rilevare la stampante nella LAN wired**

Impossibile rilevare la stampante durante l'impostazione della comunicazione di rete

Se non è stato possibile rilevare la stampante in rete durante l'impostazione della comunicazione di rete, verificare le impostazioni prima di rilevare nuovamente la stampante.

■ ■ [Impossibile rilevare la stampante durante l'impostazione della rete wireless: Controllo 1](#)

■ ■ [Impossibile rilevare la stampante durante l'impostazione della LAN wired: Controllo 1](#)

Impossibile rilevare la stampante durante l'impostazione della rete wireless: Controllo 1

Il computer e la periferica di rete (router, punto di accesso e così via) sono configurati e il computer è in grado di connettersi alla rete?

Assicurarsi di essere in grado di visualizzare le pagine Web sul computer.

Se non è possibile visualizzare le pagine Web:

Configurare il computer e la periferica di rete.

Per informazioni sulle procedure, consultare il manuale di istruzioni fornito con il computer e la periferica di rete o contattare i relativi produttori.

Se è possibile visualizzare le pagine Web dopo avere configurato il computer e la periferica di rete, impostare la comunicazione di rete dall'inizio.

Se è possibile visualizzare le pagine Web:

Procedere al controllo 2.

■ [Impossibile rilevare la stampante durante l'impostazione della rete wireless: Controllo 2](#)

Impossibile rilevare la stampante durante l'impostazione della rete wireless: Controllo 2

La funzione firewall del software di protezione o del sistema operativo del computer interferisce con l'impostazione della comunicazione di rete?

La funzione firewall del software di protezione o del sistema operativo del computer potrebbe limitare le comunicazioni fra la stampante e il computer. Verificare l'impostazione della funzione firewall del software di protezione o del sistema operativo oppure il messaggio visualizzato sul computer.

Se la funzione firewall interferisce con l'impostazione:

- **Se il messaggio viene visualizzato sul computer:**

Se un messaggio in cui si informa che il software Canon sta tentando di accedere alla rete viene visualizzato sul computer, impostare il software di protezione in modo da consentire l'accesso.

- **Se il messaggio non viene visualizzato sul computer:**

Annullare l'impostazione, quindi impostare il software di protezione per consentire al software Canon* di accedere alla rete.

* Sul CD-ROM di installazione selezionare **win > Driver > DrvSetup**, quindi impostare il software di protezione in modo tale da consentire al file **Setup.exe** o **Setup64.exe** per accedere alla rete.

Dopo avere impostato il software di protezione, impostare la comunicazione di rete dall'inizio.

►► Nota

- Per informazioni sulle impostazioni del firewall del sistema operativo o del software di protezione, consultare il manuale di istruzioni del computer o del software oppure contattare i relativi produttori.

Le impostazioni firewall non presentano problemi:

Procedere al controllo 3.

■ [Impossibile rilevare la stampante durante l'impostazione della rete wireless: Controllo 3](#)

Impossibile rilevare la stampante durante l'impostazione della rete wireless: Controllo 3

Verificare le impostazioni del punto di accesso.

Verificare le impostazioni del punto di accesso della connessione di rete, come l'applicazione di filtri degli indirizzi IP, degli indirizzi MAC oppure la funzione DHCP.

Per informazioni sulla verifica delle impostazioni del punto di accesso, consultare il manuale di istruzioni fornito con il dispositivo oppure contattare il relativo produttore.

Impossibile rilevare la stampante durante l'impostazione della LAN wired: Controllo 1

Il cavo LAN è collegato e la stampante e il router sono accesi?

Assicurarsi che il cavo LAN sia collegato.

Assicurarsi che la stampante sia accesa.

■ [Verifica dell'accensione](#)

Assicurarsi che il router sia acceso.

Se il cavo LAN è collegato e la stampante o la periferica di rete è spenta:

Accendere la stampante o la periferica di rete.

Dopo avere acceso la stampante o la periferica di rete, potrebbe essere necessario attendere alcuni minuti prima di utilizzarla. Dopo avere acceso la stampante o la periferica di rete, fare clic su **Rileva di nuovo (Redetect)** nella schermata **Verifica impostazioni stampante (Check Printer Settings)**.

Quando la stampante viene rilevata, attenersi alle istruzioni visualizzate per continuare l'impostazione della comunicazione di rete.

Se il cavo LAN è collegato e la stampante e la periferica di rete sono accese:

Se la stampante e la periferica di rete sono accese o non è stato possibile rilevare la stampante dopo avere fatto clic su **Rileva di nuovo (Redetect)**, tornare al controllo 2.

■ [Impossibile rilevare la stampante durante l'impostazione della LAN wired: Controllo 2](#)

Impossibile rilevare la stampante durante l'impostazione della LAN wired: Controllo 2

Il computer e il router sono configurati e il computer è in grado di connettersi alla rete?

Assicurarsi di essere in grado di visualizzare le pagine Web sul computer.

Se non è possibile visualizzare le pagine Web:

Fare clic su **Annulla (Cancel)** nella schermata **Verifica impostazioni stampante (Check Printer Settings)** per annullare l'impostazione della comunicazione di rete. Successivamente, configurare il computer e la periferica di rete.

Per informazioni sulle procedure, consultare il manuale di istruzioni fornito con il computer e la periferica di rete o contattare i relativi produttori.

Se è possibile visualizzare le pagine Web dopo avere configurato il computer e la periferica di rete, impostare la comunicazione di rete dall'inizio.

Se è possibile visualizzare le pagine Web:

Procedere al controllo 3.

■ [Impossibile rilevare la stampante durante l'impostazione della LAN wired: Controllo 3](#)

Impossibile rilevare la stampante durante l'impostazione della LAN wired: Controllo 3

Attivare l'impostazione della LAN wired della stampante.

Tenere premuto il pulsante **RIPRENDI/ANNULLA (RESUME/CANCEL)**, quindi rilasciarlo quando la spia **ALIMENTAZIONE (POWER)** lampeggia in bianco 11 volte.

»» Nota

- Per verificare se la rete cablata è attivata, stampare le informazioni sulle impostazioni di rete.

■ [Stampa delle informazioni relative alle impostazioni di rete](#)

Impossibile rilevare la stampante nella rete wireless

Controllo1 Assicurarsi che la stampante sia accesa.

Controllo2 Assicurarsi che la spia Wi-Fi sulla parte anteriore della stampante sia accesa.

Se la spia Wi-Fi è spenta, la rete wireless è inattiva.

Per attivare la rete wireless, tenere premuto il pulsante **RIPRENDI/ANNULLA (RESUME/CANCEL)**, quindi rilasciarlo quando la spia **ALIMENTAZIONE (POWER)** lampeggia in bianco 10 volte.

La rete wireless è attivata e la spia Wi-Fi è accesa.

Controllo3 Quando la stampante è connessa temporaneamente al computer tramite un cavo USB, assicurarsi che il cavo USB sia correttamente collegato.

Quando si imposta la connessione della rete wireless tramite un cavo USB o si modificano le impostazioni della rete wireless mediante IJ Network Tool, collegare la stampante e il computer in modo sicuro.

■ [Collegamento della stampante al computer tramite un cavo USB](#)

Controllo4 Assicurarsi di avere completato la configurazione della stampante.

In caso contrario, eseguire di nuovo l'impostazione con il CD-ROM di installazione oppure seguendo le istruzioni sul nostro sito Web.

Controllo5 Se si utilizza IJ Network Tool, fare clic su **Aggiornamento (Update)** per effettuare nuovamente la ricerca della stampante.

■ [Schermata Canon IJ Network Tool](#)

Controllo6 Se si effettua la ricerca di una stampante in rete, assicurarsi che la stampante sia associata alla porta.

Se viene visualizzato **Driver assente (No Driver)** in **Nome (Name)** di IJ Network Tool, non è stata effettuata nessuna associazione. Selezionare **Associa porta (Associate Port) Impostazioni (Settings)**, quindi associare la porta alla stampante.

■ [Se il driver della stampante non è associato a una porta](#)

Controllo7 Assicurarsi che le impostazioni di rete nella stampante siano identiche a quelle del punto di accesso.

Per controllare le impostazioni del punto di accesso ed eventualmente modificare quelle della stampante, consultare il manuale di istruzioni fornito con il punto di accesso oppure contattare il relativo produttore.

■ [Impostazione di una chiave WEP/WPA/WPA2](#)

Controllo8 Assicurarsi che non vi siano ostacoli.

La qualità della comunicazione wireless fra stanze o piani diversi è in genere scarsa. Modificare la posizione delle periferiche.

Controllo9 Assicurarsi che la stampante non sia troppo distante dal punto di accesso.

Il punto di accesso si trova al chiuso e rientra nella portata effettiva per la comunicazione wireless. Posizionare la stampante entro 50 m/164 piedi dal punto di accesso.

Controllo10 Assicurarsi che non vi siano fonti di interferenza di onde radio nelle vicinanze.

La presenza nelle vicinanze di un eventuale dispositivo, ad esempio un forno a microonde, che utilizzi la stessa larghezza di banda di frequenza della stazione wireless potrebbe causare interferenze. Collocare la stazione wireless quanto più lontano possibile dalla fonte di interferenza.

Controllo11 Assicurarsi che le impostazioni di rete del computer siano corrette.

Assicurarsi che il computer sia in grado di comunicare con la stampante e con il punto di accesso sulla rete wireless.

Controllo12 Assicurarsi di avere selezionato **Attiva supporto bidirezionale (Enable bidirectional support)** nella scheda **Porte (Ports)** della finestra di dialogo delle proprietà del driver della stampante.

Controllo13 Assicurarsi di avere disattivato il firewall del software di protezione.

Se la funzione firewall del software di protezione è attivata, potrebbe venire visualizzato un messaggio in cui si informa che il software Canon sta tentando di accedere alla rete. In questo caso, impostare il software di protezione in modo da consentire sempre l'accesso.

Se si utilizzano programmi che modificano l'ambiente di rete, verificarne le impostazioni. Alcuni programmi attivano un firewall per impostazione predefinita.

Controllo14 Se si utilizza un router, collegare la stampante e il computer al lato LAN (stesso segmento di rete).

Se il problema non si è risolto, effettuare l'impostazione con il CD-ROM di installazione oppure seguendo le istruzioni sul nostro sito Web.

Impossibile rilevare la stampante nella rete cablata

Controllo1 Assicurarsi che la stampante sia accesa.

Controllo2 Verificare che la LAN wired della stampante sia attivata.

Per verificare se la rete cablata è attivata, stampare le informazioni sulle impostazioni di rete.

■ [Stampa delle informazioni relative alle impostazioni di rete](#)

Se la LAN wired non è attivata, tenere premuto il pulsante **RIPRENDI/ANNULLA (RESUME/CANCEL)**, quindi rilasciarlo quando la spia **ALIMENTAZIONE (POWER)** lampeggia in bianco 11 volte. La LAN wired è attivata.

Controllo3 Assicurarsi che il cavo LAN sia correttamente collegato.

Accertarsi che la stampante sia collegata al router con il cavo LAN. Se il cavo LAN è allentato, collegarlo correttamente.

Se il cavo LAN è collegato al lato WAN del router, collegare il cavo al lato LAN del router.

Altri problemi di rete

- **Se non si ricorda il nome del punto di accesso, il SSID o la chiave di rete**
- **Sullo schermo del computer viene visualizzato un messaggio durante l'impostazione**
- **È stata dimenticata la password dell'amministratore impostata nella stampante**
- **Controllo delle informazioni sulla rete**
- **Come ripristinare le impostazioni di rete predefinite della stampante**

Se non si ricorda il nome del punto di accesso, il SSID o la chiave di rete

■ ■ [Impossibile effettuare la connessione a un punto di accesso in cui è stata impostata una chiave WEP/WPA/WPA2 \(chiave WEP/WPA/WPA2 dimenticata\)](#)

■ ■ [Impostazione di una chiave WEP/WPA/WPA2](#)

Impossibile effettuare la connessione a un punto di accesso in cui è stata impostata una chiave WEP/WPA/WPA2 (chiave WEP/WPA/WPA2 dimenticata)

Per informazioni sulla configurazione del punto di accesso, consultare il manuale di istruzioni fornito con il dispositivo oppure contattare il relativo produttore. Assicurarsi che il computer e il punto di accesso siano in grado di comunicare.

Dopodiché, configurare la stampante in modo da corrispondere alle impostazioni del punto di accesso IJ Network Tool.

Impostazione di una chiave WEP/WPA/WPA2

Per informazioni sulla configurazione del punto di accesso, consultare il manuale di istruzioni fornito con il dispositivo oppure contattare il relativo produttore. Assicurarsi che il computer e il punto di accesso siano in grado di comunicare.

Dopodiché, configurare la stampante in modo da corrispondere alle impostazioni del punto di accesso IJ Network Tool.

• Durante l'utilizzo di WEP

La lunghezza e il formato della chiave, la chiave da utilizzare (una compresa tra 1 e 4) e il metodo di autenticazione devono corrispondere a quelli della stampante, del punto di accesso e del computer.

Per comunicare con un punto di accesso che utilizza le chiavi WEP generate automaticamente, è necessario configurare la stampante in modo da utilizzare la chiave generata dal punto di accesso immettendola in formato esadecimale.

In genere, è possibile selezionare **Auto** come metodo di autenticazione. In caso contrario, selezionare **Sistema aperto (Open System)** o **Chiave condivisa (Shared Key)** a seconda dell'impostazione del punto di accesso.

Quando viene visualizzata la finestra di dialogo **Dettagli WEP (WEP Details)** dopo avere fatto clic su **Imposta (Set)** nella schermata **Ricerca (Search)**, seguire le istruzioni visualizzate e impostare la lunghezza della chiave, il formato della chiave, il numero della chiave e il metodo di autenticazione per immettere una chiave WEP.

Per ulteriori informazioni, vedere [Modifica delle impostazioni dettagliate WEP](#).

• Durante l'utilizzo di WPA o WPA2

Il metodo di autenticazione, la passphrase e il tipo di crittografia dinamica devono corrispondere a quelli del punto di accesso, della stampante e del computer.

Immettere la passphrase configurata nel punto di accesso (una sequenza di 8 - 63 caratteri alfanumerici o un numero esadecimale di 64 caratteri).

Selezionare **TKIP (crittografia di base) (TKIP (Basic Encryption))** o **AES (crittografia sicura) (AES (Secure Encryption))** come metodo di crittografia dinamica.

Per ulteriori informazioni, vedere [Modifica delle impostazioni dettagliate WPA o WPA2](#).

»» Nota

- Questa stampante supporta WPA-PSK (WPA-Personal) e WPA2-PSK (WPA2-Personal).

Sullo schermo del computer viene visualizzato un messaggio durante l'impostazione

- Durante l'impostazione viene visualizzata la schermata [Inserisci password \(Enter Password\)](#)
- La schermata relativa all'impostazione della crittografia viene visualizzata dopo avere selezionato il punto di accesso nella schermata [Ricerca \(Search\)](#)
- Viene visualizzato il messaggio ["È in corso la connessione della stampante alla rete wireless non crittografata"](#)

Durante l'impostazione viene visualizzata la schermata **Inserisci password (Enter Password)**

La seguente schermata viene visualizzata se si imposta una password dell'amministratore in una stampante in cui è già stata impostata.

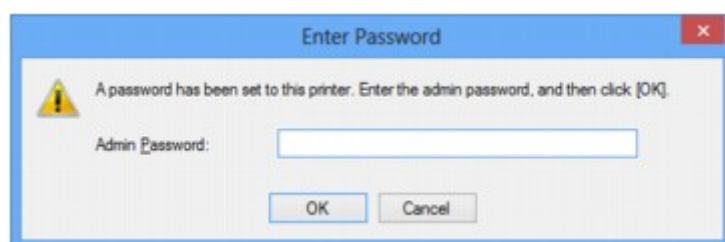

Immettere la password dell'amministratore impostata.

- [Modifica delle impostazioni nella scheda Password amministratore](#)

La schermata relativa all'impostazione della crittografia viene visualizzata dopo avere selezionato il punto di accesso nella schermata **Ricerca (Search)**

Questa schermata viene visualizzata automaticamente se il punto di accesso selezionato è crittografato. In questo caso, configurare i dettagli per utilizzare le stesse impostazioni di crittografia del punto di accesso.

Per informazioni sulle impostazioni di crittografia, vedere [Modifica delle impostazioni nella scheda Rete wireless](#).

Viene visualizzato il messaggio **"È in corso la connessione della stampante alla rete wireless non crittografata"**

La protezione non è stata configurata nel punto di accesso. È comunque possibile utilizzare la stampante e completare la procedura di impostazione.

►►► **Importante**

- Se si effettua una connessione a una rete non protetta con misure di sicurezza, vi è il rischio di divulgare a terzi i dati riservati, ad esempio le informazioni personali.

È stata dimenticata la password dell'amministratore impostata nella stampante

Inizializzare le impostazioni LAN.

■ [Come ripristinare le impostazioni di rete predefinite della stampante](#)

Dopo l'inizializzazione delle impostazioni LAN, effettuare l'impostazione con il CD-ROM di installazione oppure seguendo le istruzioni sul nostro sito Web.

Controllo delle informazioni sulla rete

■ [Controllo dell'indirizzo IP o dell'indirizzo MAC della stampante](#)

■ [Controllo dell'indirizzo IP o dell'indirizzo MAC del computer](#)

■ [Controllo della possibilità di comunicazione tra il computer e la stampante o tra il computer e il punto di accesso](#)

■ [Controllo delle informazioni sulle impostazioni di rete](#)

Controllo dell'indirizzo IP o dell'indirizzo MAC della stampante

Per verificare l'indirizzo IP o l'indirizzo MAC della stampante, stampare le informazioni sulle impostazioni di rete.

■ [Stampa delle informazioni relative alle impostazioni di rete](#)

Per visualizzare le informazioni sulle impostazioni di rete utilizzando IJ Network Tool, selezionare **Informazioni rete (Network Information)** dal menu **Visualizza (View)**.

■ [Schermata Canon IJ Network Tool](#)

Controllo dell'indirizzo IP o dell'indirizzo MAC del computer

Per verificare l'indirizzo IP o l'indirizzo MAC assegnato al computer attenersi alla procedura riportata di seguito.

1. Selezionare **Prompt dei comandi (Command Prompt)** come illustrato di seguito.
 - In Windows 8, selezionare **Prompt dei comandi (Command Prompt)** dalla schermata **Start**. Se **Prompt dei comandi (Command Prompt)** non è visualizzato nella schermata **Start**, selezionare l'accesso alla **Ricerca (Search)** e cercare "**Prompt dei comandi (Command Prompt)**".
 - In Windows 7, Windows Vista o Windows XP, fare clic su **Start > Tutti i programmi (All Programs) > Accessori (Accessories) > Prompt dei comandi (Command Prompt)**.

2. Immettere "ipconfig/all" e premere il tasto **Invio (Enter)**.

Vengono visualizzati gli indirizzi IP e gli indirizzi MAC delle periferiche di rete installate nel computer. Quando una periferica di rete non è collegata in rete, l'indirizzo IP non viene visualizzato.

Controllo della possibilità di comunicazione tra il computer e la stampante o tra il computer e il punto di accesso

Per verificare la disponibilità della comunicazione, eseguire il test del ping.

1. Selezionare **Prompt dei comandi (Command Prompt)** come illustrato di seguito.
 - In Windows 8, selezionare **Prompt dei comandi (Command Prompt)** dalla schermata **Start**. Se **Prompt dei comandi (Command Prompt)** non è visualizzato nella schermata **Start**, selezionare l'accesso alla **Ricerca (Search)** e cercare "**Prompt dei comandi (Command Prompt)**".

- In Windows 7, Windows Vista o Windows XP, fare clic su **Start > Tutti i programmi (All Programs) > Accessori (Accessories) > Prompt dei comandi (Command Prompt)**.
2. Digitare il comando ping e l'indirizzo IP della stampante o del punto di accesso di destinazione, quindi premere il tasto **Invio (Enter)**.
- ```
ping XXX.XXX.XXX.XXX
```
- "XXX.XXX.XXX.XXX" è l'indirizzo IP della periferica di destinazione.
- Se la comunicazione è disponibile, viene visualizzato un messaggio simile a quello riportato di seguito.
- ```
Risposta da XXX.XXX.XXX.XXX: byte=32 durata=10ms TTL=255
```
- Se viene visualizzato il messaggio **Richiesta scaduta (Request timed out)**, la comunicazione non è disponibile.

Controllo delle informazioni sulle impostazioni di rete

Per verificare l'indirizzo IP o l'indirizzo MAC della stampante, stampare le informazioni sulle impostazioni di rete.

■ [Stampa delle informazioni relative alle impostazioni di rete](#)

Come ripristinare le impostazioni di rete predefinite della stampante

Importante

- Il processo di inizializzazione elimina tutte le impostazioni di rete della stampante; pertanto, potrebbe non essere più possibile eseguire stampe da un computer della rete. Per utilizzare la stampante in rete, effettuare l'impostazione con il CD-ROM di installazione oppure seguendo le istruzioni sul sito Web di Canon.

Tenere premuto il pulsante **RIPRENDI/ANNULLA (RESUME/CANCEL)**, quindi rilasciarlo quando la spia **ALIMENTAZIONE (POWER)** lampeggia in bianco 9 volte.

Le impostazioni di rete vengono inizializzate.

Problemi di stampa

- **La stampa non si avvia**
- **Inceppamento carta**
- **La carta non viene alimentata correttamente/Si verifica l'errore "Nessuna carta"**
- **La stampa si arresta prima del completamento**

La stampa non si avvia

Controllo1 Assicurarsi che la spina del cavo di alimentazione sia inserita saldamente, quindi premere il pulsante **ON** per accendere la stampante.

Quando la spia **ALIMENTAZIONE (POWER)** lampeggia, la stampante è in fase di inizializzazione. Attendere che la spia **ALIMENTAZIONE (POWER)** smetta di lampeggiare e rimanga accesa.

»» Nota

- Nel caso di stampe con grandi quantità di dati, ad esempio foto o immagini, l'avvio della stampa potrebbe richiedere più tempo. Quando la spia **ALIMENTAZIONE (POWER)** lampeggia, il computer sta elaborando i dati e li sta inviando alla stampante. Attendere l'avvio della stampa.

Controllo2 Assicurarsi che la stampante sia collegata correttamente al computer.

Quando la stampante è collegata al computer tramite un cavo USB, assicurarsi che il cavo USB sia inserito saldamente nella stampante e nel computer, quindi verificare quanto segue:

- Se si utilizza un dispositivo a relè, ad esempio un hub USB, scollegarlo, collegare la stampante direttamente al computer e riprovare a stampare. Se la stampa viene avviata correttamente, il problema riguarda il dispositivo di trasmissione. Rivolgersi al rivenditore della periferica di relay per ulteriori informazioni.
- Potrebbe anche trattarsi di un problema relativo al cavo USB. Sostituire il cavo USB e riprovare a stampare.

Quando si usa la stampante in una rete LAN cablata, accertarsi che essa sia collegata alla rete mediante un cavo LAN o che sia impostata in modo corretto per tale configurazione.

Controllo3 Se sono presenti lavori di stampa non necessari, eliminarli.

■ [Eliminazione di un lavoro di stampa indesiderato](#)

Controllo4 Verificare se l'impostazione del formato pagina corrisponde al formato della carta caricata nella stampante.

Impostare la stampante in modo che non rilevi la larghezza della carta mediante il driver della stampante.

Per impostare la stampante in modo che non rilevi la larghezza della carta, aprire la finestra di impostazione del driver della stampante e in **Impostazioni personalizzate (Custom Settings)** nella scheda **Manutenzione (Maintenance)** deselezionare la casella di controllo **Rileva larghezza carta quando stampa da computer (Detect the paper width when printing from computer)**, quindi fare clic su **OK**.

Per aprire la finestra di installazione del driver della stampante, vedere [Apertura della finestra delle impostazioni del driver della stampante](#).

* Selezionare nuovamente la casella di controllo **Rileva larghezza carta quando stampa da computer (Detect the paper width when printing from computer)** al termine della stampa, quindi fare clic su **OK**.

Controllo5 Assicurarsi che il nome della stampante sia selezionato nella finestra di dialogo Stampa.

La stampante non stamperà correttamente se si utilizza un driver della stampante per una stampante diversa.

Assicurarsi che il nome della stampante sia selezionato nella finestra di dialogo Stampa.

»» Nota

- Per fare in modo che la stampante venga selezionata per impostazione predefinita, selezionare **Imposta come stampante predefinita (Set as Default Printer)**.

Controllo6 Configurare correttamente la porta della stampante.

Assicurarsi che la porta della stampante sia configurata nel modo appropriato.

1. Accedere a un account utente con privilegi di amministratore.
2. Selezionare le voci come illustrato di seguito.
 - In Windows 8, selezionare **Pannello di controllo (Control Panel)** dall'accesso alle **Impostazioni (Settings)** sul **Desktop > Hardware e suoni (Hardware and Sound) > Dispositivi e stampanti (Devices and Printers)**.
 - In Windows 7, selezionare **Dispositivi e stampanti (Devices and Printers)** dal menu **Start**.
 - In Windows Vista, selezionare il menu **Start > Pannello di controllo (Control Panel) > Hardware e suoni (Hardware and Sound) > Stampanti (Printers)**.
 - In Windows XP, selezionare il menu **Start > Pannello di controllo (Control Panel) > Stampanti e altro hardware (Printers and Other Hardware) > Stampanti e fax (Printers and Faxes)**.
3. Aprire le proprietà del driver della stampante per la stampante.
 - In Windows 8 o Windows 7, fare clic con il pulsante destro del mouse sull'icona "Canon XXX" (dove "XXX" è il nome della stampante in uso), quindi selezionare **Proprietà stampante (Printer properties)**.
 - In Windows Vista o Windows XP, fare clic con il pulsante destro del mouse sull'icona "Canon XXX" (dove "XXX" è il nome della stampante in uso), quindi selezionare **Proprietà (Properties)**.
4. Selezionare la scheda **Porte (Ports)** per verificare le impostazioni della porta.

Accertarsi che la porta "USBnnn" (dove "n" rappresenta un numero) per la quale viene visualizzato "Canon XXX" nella colonna **Stampante (Printer)** sia selezionata per **Stampa su (Print to the following port(s))**.

»» Nota

- Quando la stampante viene utilizzata in una rete LAN, il nome della porta della stampante viene visualizzato come "CNBJNP_XXXXXXXXXX". "XXXXXXXXXX" è la stringa di caratteri generata dall'indirizzo MAC o la stringa di caratteri specificata dall'utente durante la configurazione della stampante.

- Se l'impostazione è errata:

Reinstallare il driver della stampante con il CD-ROM di installazione oppure installarlo dal sito Web di Canon.

- La stampa non viene avviata anche se la stampante è collegata al computer tramite un cavo USB e la porta denominata "USBnnn" è selezionata:

In Windows 8, selezionare **My Printer** sulla schermata **Avvio (Start)** per avviare **My Printer**. Se **My Printer** non è visualizzato nella schermata **Start (Avvio)**, selezionare l'accesso alla **Ricerca (Search)**, quindi cercare "**My Printer**".

Impostare la porta della stampante su **Diagnostica e ripara stampante (Diagnose and Repair Printer)**. Seguire le istruzioni sullo schermo per impostare la porta della stampante corretta, quindi selezionare il nome della stampante.

In Windows 7, Windows Vista o Windows XP, fare clic su **Start** e selezionare **Tutti i programmi (All programs)**, **Canon Utilities**, **Canon My Printer**, **Canon My Printer**, quindi selezionare **Diagnostica e**

ripara stampante (Diagnose and Repair Printer). Seguire le istruzioni sullo schermo per impostare la porta della stampante corretta, quindi selezionare il nome della stampante.

Se il problema persiste, reinstallare il driver della stampante con il CD-ROM di installazione oppure installarlo dal sito Web di Canon.

- La stampa non si avvia nonostante sia stata selezionata la porta "CNBJNP_XXXXXXXX" quando la stampante viene utilizzata in una rete LAN:

Avviare IJ Network Tool, quindi selezionare "CNBJNP_XXXXXXXX" come confermato nel punto 4, quindi associare la porta con la stampante mediante **Associa porta (Associate Port)** nel menu **Impostazioni (Settings)**.

Se il problema persiste, reinstallare il driver della stampante con il CD-ROM di installazione oppure installarlo dal sito Web di Canon.

Controllo7 Verificare se la dimensione dei dati di stampa è eccessiva.

Fare clic su **Opzioni di stampa (Print Options)** nel foglio **Imposta pagina (Page Setup)** del driver della stampante. Quindi, impostare **Prevenzione perdita di dati di stampa (Prevention of Print Data Loss)** su **Attivato (On)** nella finestra di dialogo visualizzata.

* Se si seleziona **Attivato (On)** per **Prevenzione perdita di dati di stampa (Prevention of Print Data Loss)**, la qualità di stampa potrebbe risultare ridotta.

Controllo8 Riavviare il computer.

Inceppamento carta

In caso di inceppamento della carta, la spia **Allarme (Alarm)** lampeggia in arancione e sullo schermo del computer viene visualizzato automaticamente un messaggio. Eseguire l'azione appropriata descritta nel messaggio.

■ Guarda il filmato

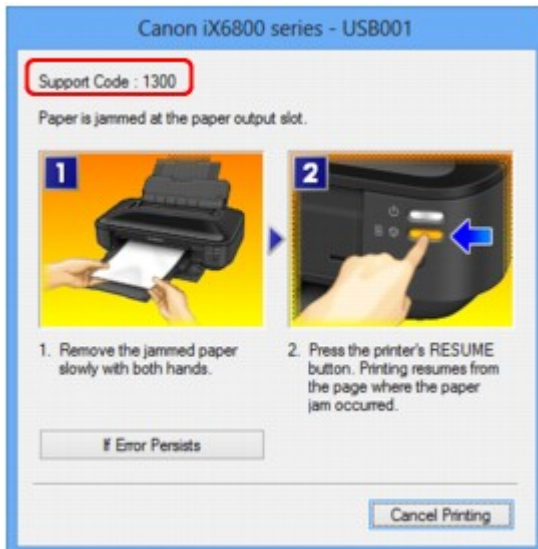

Per ulteriori informazioni sulla rimozione della carta inceppata, consultare [Elenco codici supporto \(inceppamento della carta\)](#).

►►► Nota

- È possibile confermare le azioni per gli errori con i codici supporto presenti sul computer effettuando una ricerca del codice supporto.

■ [Fare clic qui per eseguire la ricerca](#)

La carta non viene alimentata correttamente/Si verifica l'errore "Nessuna carta"

Controllo1 Assicurarsi di aver caricato la carta.

[Caricamento della carta](#)

Controllo2 Quando si carica la carta nella stampante, eseguire le seguenti verifiche.

- Quando si caricano due o più fogli di carta, smazzarli prima del caricamento.



- Quando si caricano due o più fogli di carta, allinearne i bordi prima di caricarli.
- Quando si caricano due o più fogli, verificare che la risma non superi il limite di caricamento della carta. Tuttavia, a seconda del tipo di carta o delle condizioni ambientali (temperatura e umidità molto elevate o molto basse), potrebbe non essere possibile alimentare correttamente la carta alla massima capacità. In questi casi, ridurre la quantità di fogli di carta caricati alla metà del limite di caricamento della carta.
- Caricare sempre i fogli con orientamento verticale, indipendentemente dall'orientamento di stampa.
- Quando si carica la carta, collocarla con il lato di stampa rivolto verso l'ALTO e fare scorrere le guide della carta per allinearle a entrambi i lati dei fogli.

[Caricamento della carta](#)

Controllo3 Verificare che la carta utilizzata per la stampa non sia troppo spessa o arrotolata.

[Tipi di supporti non utilizzabili](#)

Controllo4 Quando si caricano fogli di carta Hagaki o buste, eseguire le seguenti verifiche.

- Se la carta Hagaki è arrotolata, potrebbe non essere prelevata correttamente, anche se la risma di carta non supera il limite di caricamento della carta.
- Quando si stampa sulle buste, consultare [Caricamento della carta](#) e preparare le buste prima della stampa. Dopo aver preparato le buste, caricarle con orientamento verticale. Le buste collocate con orientamento orizzontale non vengono prelevate correttamente.

Controllo5 Verificare che le impostazioni del tipo di supporto e del formato carta corrispondano alla carta caricata.

Controllo6 Assicurarsi che non siano presenti oggetti estranei nel vassoio posteriore.

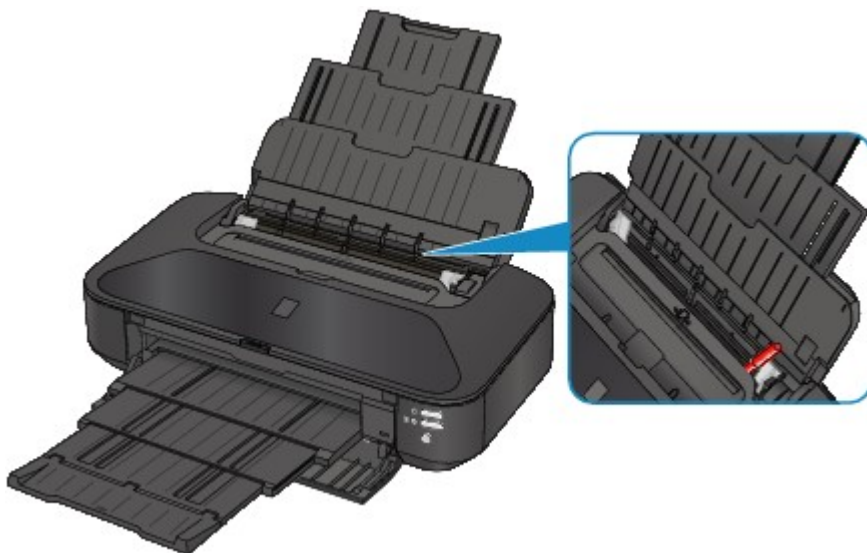

Se la carta si strappa nel vassoio posteriore, vedere [Inceppamento carta](#) per rimuoverla.

Se sono presenti oggetti estranei nel vassoio posteriore, assicurarsi di spegnere la stampante, scollegarla dall'alimentazione, quindi rimuovere l'oggetto estraneo.

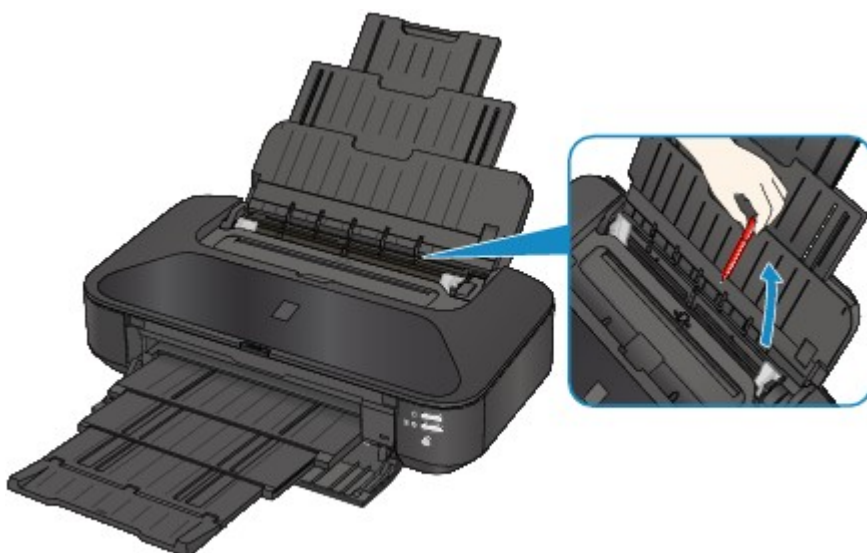

Controllo7 Pulire il rullo di alimentazione della carta.

■ [Pulizia dei rulli di alimentazione della carta dal computer](#)

►► Nota

- La pulizia del rullo di alimentazione della carta ne determina l'usura, pertanto eseguire tale procedura solo in caso di necessità.

Controllo8 Se si verificano frequentemente inceppamenti di carta comune formato A3 in prossimità dello slot di uscita della carta o se la carta si arrotola, applicare l'impostazione che consente di prevenire l'inceppamento della carta.

Impostare la stampante per prevenire l'inceppamento della carta con il driver della stampante solo se si verificano frequentemente inceppamenti di carta comune formato A3 in prossimità dello slot di uscita della carta o se la carta si arrotola.

Se si applica l'impostazione per prevenire l'inceppamento della carta, è possibile che la velocità o la qualità di stampa sia ridotta.

* Al termine della stampa, regolare nuovamente l'impostazione per annullare la prevenzione dell'inzeppamento della carta. In caso contrario, questa impostazione rimane attiva per i lavori di stampa successivi.

Aprire la finestra delle impostazioni del driver della stampante e in **Impostazioni personalizzate (Custom Settings)** nella scheda **Manutenzione (Maintenance)**, selezionare la casella di controllo **Previene inzeppamento carta (Prevent paper jam)**, quindi fare clic su **OK**.

Per aprire la finestra di installazione del driver della stampante, vedere [Apertura della finestra delle impostazioni del driver della stampante](#).

La stampa si arresta prima del completamento

Controllo1 Verificare se la carta è caricata.

Assicurarsi di aver caricato la carta.

Se la carta nella stampante si è esaurita, caricare la carta.

Controllo2 Verificare se i documenti da stampare contengono molte fotografie o illustrazioni.

Poiché la stampa di dati di grandi dimensioni, ad esempio foto e grafica, richiede un tempo di elaborazione lungo per la stampante e il computer, potrebbe sembrare che la stampante abbia smesso di funzionare.

In aggiunta, quando si stampano dati che utilizzano una grande quantità di inchiostro in modo continuativo su carta comune, il funzionamento della stampante potrebbe interrompersi temporaneamente. In entrambi i casi, attendere il completamento del processo.

»» Nota

- Se si stampa un documento con una vasta area di stampa o se si stampano più copie di un documento, la stampa potrebbe arrestarsi temporaneamente per consentire all'inchiostro di asciugarsi.

Controllo3 Verificare se la stampante ha stampato in modo continuativo per un lungo periodo.

Se la stampante ha stampato in modo continuativo per un lungo periodo, è possibile che la testina di stampa o altre parti si siano surriscaldate. La stampante potrebbe interrompere la stampa in prossimità di un'interruzione di riga per un determinato periodo di tempo e poi riprendere a stampare.

In tal caso, attendere qualche istante senza effettuare operazioni. Se la stampa non viene ripresa, interrompere la sessione di stampa in un momento appropriato e spegnere la stampante per almeno 15 minuti.

⚠ Attenzione

- La testina di stampa e l'area circostante possono diventare estremamente calde all'interno della stampante. Mai toccare la testina di stampa o i componenti vicini.

Problemi di qualità di stampa

- **Risultati di stampa non soddisfacenti**
- **L'inchiostro non fuoriesce**

Risultati di stampa non soddisfacenti

Se i risultati di stampa non sono soddisfacenti a causa di striature bianche, linee non allineate o colori non uniformi, verificare in primo luogo le impostazioni della carta e della qualità di stampa.

Controllo1 Verificare che le impostazioni del formato pagina e del tipo di supporto corrispondano al formato e al tipo della carta caricata.

Se queste impostazioni non sono corrette, non è possibile ottenere risultati di stampa soddisfacenti.

Se si stampa una fotografia o un'illustrazione, eventuali impostazioni non corrette del tipo di carta possono ridurre la qualità dei colori stampati.

Inoltre, se si stampa con un'impostazione non corretta del tipo di carta, la superficie stampata può risultare graffiata.

Con la funzione Stampa senza bordo, a seconda della combinazione dell'impostazione del tipo di carta e della carta caricata, la distribuzione del colore può risultare non uniforme.

Verificare le impostazioni del formato pagina e del tipo di supporto utilizzando il driver della stampante.

■ [Stampa con Installazione facilitata](#)

Controllo2 Assicurarsi che la qualità di stampa appropriata sia selezionata utilizzando il driver della stampante.

Selezionare un'opzione della qualità di stampa adatta alla carta caricata e all'immagine da stampare. Se si notano sfocature o colori non uniformi, scegliere un'impostazione della qualità di stampa migliore e provare di nuovo a stampare.

È possibile verificare l'impostazione della qualità di stampa utilizzando il driver della stampante.

■ [Modifica della qualità di stampa e correzione dei dati immagine](#)

Controllo3 Se il problema persiste, ricercare altrove le cause.

Consultare anche le sezioni riportate di seguito:

■ [Impossibile stampare completamente il lavoro](#)

■ [Stampa non eseguita/Stampa sfocata/Colori non appropriati/Striature bianche](#)

■ [Linee non allineate](#)

■ [La linea non viene stampata o viene stampata parzialmente](#)

■ [L'immagine non viene stampata o viene stampata parzialmente](#)

■ [fogli stampati si arricciano o presentano macchie di inchiostro](#)

■ [Carta macchiata/Superficie stampata graffiata](#)

■ [Retro della carta macchiato](#)

■ [Sui lati del foglio vengono stampate delle linee verticali](#)

■ [colori non sono uniformi o presentano striature](#)

Impossibile stampare completamente il lavoro

Controllo1 Selezionare l'impostazione per non comprimere i dati di stampa.

Se si seleziona l'impostazione per non comprimere i dati di stampa con un'applicazione software in uso, il risultato della stampa potrebbe essere migliore.

Fare clic su **Opzioni di stampa (Print Options)** nel foglio **Imposta pagina (Page Setup)** del driver della stampante. Selezionare la casella di controllo **Non consentire compressione dati stampa a software applicazione (Do not allow application software to compress print data)** e fare clic su **OK**.

* Deselezionare la casella di controllo al termine della stampa.

Controllo2 Verificare se la dimensione dei dati di stampa è eccessiva.

Fare clic su **Opzioni di stampa (Print Options)** nel foglio **Imposta pagina (Page Setup)** del driver della stampante. Quindi, impostare **Prevenzione perdita di dati di stampa (Prevention of Print Data Loss)** su **Attivato (On)** nella finestra di dialogo visualizzata.

* Se si seleziona **Attivato (On)** per **Prevenzione perdita di dati di stampa (Prevention of Print Data Loss)**, la qualità di stampa potrebbe risultare ridotta.

Controllo3 Verificare se lo spazio libero sul disco rigido del computer è sufficiente.

Eliminare i file non necessari per liberare spazio sul disco.

Stampa non eseguita/Stampa sfocata/Colori non appropriati/ Striature bianche

Stampa non eseguita



Stampa sfocata

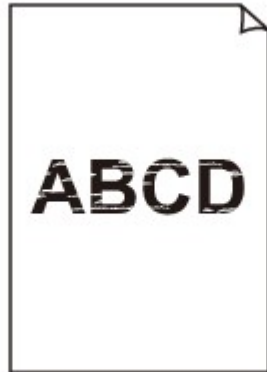

Colori non appropriati



Striature bianche

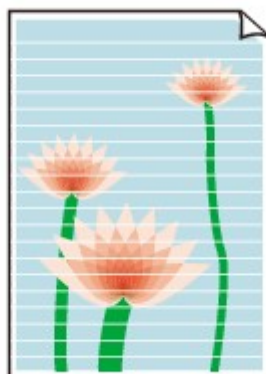

Guarda il filmato

Controllo1 Verificare le impostazioni della carta e della qualità di stampa.

■ [Risultati di stampa non soddisfacenti](#)

Controllo2 Verificare lo stato dei serbatoi d'inchiostro. Sostituire il serbatoio d'inchiostro se l'inchiostro è esaurito.

■ [Sostituzione di un serbatoio d'inchiostro](#)

Controllo3 Verificare se è presente nastro arancione o pellicola protettiva residua.

Assicurarsi che tutta la pellicola protettiva sia stata rimossa e che il foro d'aerazione a Y sia esposto, come mostrato nell'illustrazione (A).

Se è presente del nastro arancione residuo, come mostrato nell'illustrazione (B), estrarlo e rimuoverlo.

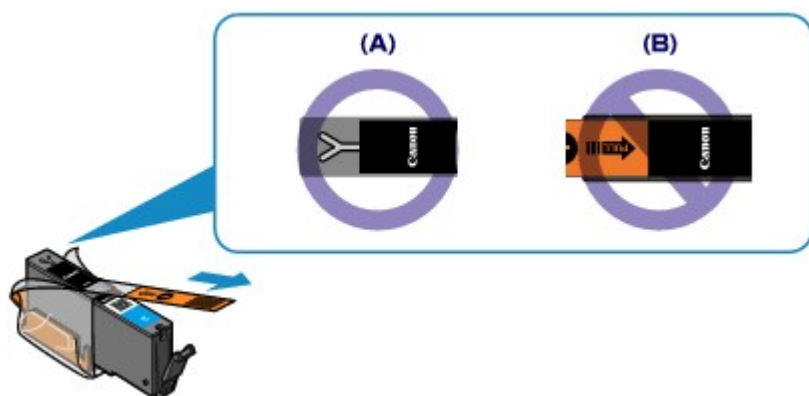

Controllo4 Stampare il test controllo ugelli ed eseguire tutte le operazioni di manutenzione necessarie, ad esempio la pulizia della testina di stampa.

Stampare il test controllo ugelli per verificare che l'inchiostro fuoriesca correttamente dagli ugelli della testina di stampa.

Consultare [Stampe sbiadite o con colori non corretti](#) per la stampa del motivo di controllo degli ugelli, per la pulizia della testina di stampa e per la pulizia approfondita della testina di stampa.

- Se il test controllo ugelli non viene stampato correttamente:
Verificare che il serbatoio d'inchiostro di un determinato colore non sia vuoto.
Se il test controllo ugelli non viene stampato correttamente nonostante vi sia inchiostro sufficiente, eseguire la pulizia della testina di stampa e provare a stampare nuovamente il test controllo ugelli.
- Se il problema persiste anche dopo aver eseguito per due volte la pulizia testina di stampa:
Eseguire la pulizia accurata della testina di stampa.
Se il problema non viene risolto dopo l'esecuzione della pulizia approfondita della testina di stampa, spegnere la stampante ed eseguire un'altra pulizia approfondita della testina di stampa dopo 24 ore.
- Se il problema persiste anche dopo aver eseguito per due volte la pulizia accurata della testina di stampa:
Se la pulizia approfondita della testina di stampa non risolve il problema, la testina di stampa potrebbe essere danneggiata. Contattare il centro assistenza.

Controllo5 Se si utilizza carta con una sola superficie di stampa, verificare che venga caricata con il lato di stampa rivolto verso l'alto.

Se si stampa sul lato non corretto, le stampe possono risultare non chiare o di scarsa qualità.

Caricare la carta con il lato stampabile rivolto verso l'alto.

Per informazioni dettagliate sul lato di stampa, consultare il manuale di istruzioni fornito con la carta.

Linee non allineate



Controllo1 Verificare le impostazioni della carta e della qualità di stampa.

■ [Risultati di stampa non soddisfacenti](#)

Controllo2 Eseguire l'allineamento testina di stampa.

Se le linee stampate non sono allineate o i risultati di stampa non sono soddisfacenti per altri motivi, regolare la posizione della testina di stampa.

■ [Allineamento della testina di stampa](#)

»»» Nota

- Se il problema non viene risolto dopo l'esecuzione dell'allineamento della testina di stampa, eseguire l'allineamento della testina di stampa manualmente facendo riferimento a [Allineamento manuale della posizione della testina di stampa dal computer](#).

Controllo3 Aumentare la qualità di stampa e provare nuovamente a stampare.

Per migliorare il risultato di stampa è consigliabile definire una qualità di stampa superiore nel driver della stampante.

La linea non viene stampata o viene stampata parzialmente

Controllo1 Verificare se viene eseguita la funzione Stampa layout di pagina o la funzione relativa al margine di rilegatura.

Se si utilizza la funzione Stampa layout di pagina o quella relativa al margine di rilegatura, è possibile che le linee sottili non vengano stampate. Provare ad aumentare lo spessore delle linee del documento.

Controllo2 Verificare se la dimensione dei dati di stampa è eccessiva.

Fare clic su **Opzioni di stampa (Print Options)** nel foglio **Imposta pagina (Page Setup)** del driver della stampante. Quindi, impostare **Prevenzione perdita di dati di stampa (Prevention of Print Data Loss)** su **Attivato (On)** nella finestra di dialogo visualizzata.

* Se si seleziona **Attivato (On)** per **Prevenzione perdita di dati di stampa (Prevention of Print Data Loss)**, la qualità di stampa potrebbe risultare ridotta.

L'immagine non viene stampata o viene stampata parzialmente

Controllo1 Selezionare l'impostazione per non comprimere i dati di stampa.

Se si seleziona l'impostazione per non comprimere i dati di stampa con un'applicazione software in uso, il risultato della stampa potrebbe essere migliore.

Fare clic su **Opzioni di stampa (Print Options)** nel foglio **Imposta pagina (Page Setup)** del driver della stampante. Selezionare la casella di controllo **Non consentire compressione dati stampa a software applicazione (Do not allow application software to compress print data)** e fare clic su **OK**.

* Deselezionare la casella di controllo al termine della stampa.

Controllo2 Verificare se la dimensione dei dati di stampa è eccessiva.

Fare clic su **Opzioni di stampa (Print Options)** nel foglio **Imposta pagina (Page Setup)** del driver della stampante. Quindi, impostare **Prevenzione perdita di dati di stampa (Prevention of Print Data Loss)** su **Attivato (On)** nella finestra di dialogo visualizzata.

* Se si seleziona **Attivato (On)** per **Prevenzione perdita di dati di stampa (Prevention of Print Data Loss)**, la qualità di stampa potrebbe risultare ridotta.

I fogli stampati si arricciano o presentano macchie di inchiostro

■ I fogli stampati presentano macchie di inchiostro



■ I fogli stampati si arricciano



Controllo1 Verificare le impostazioni della carta e della qualità di stampa.

■ [Risultati di stampa non soddisfacenti](#)

Controllo2 Se l'intensità è impostata sul valore alto, ridurre l'impostazione dell'intensità e provare nuovamente a stampare.

Se si utilizza della carta comune per stampare immagini ad alta intensità, la carta potrebbe assorbire troppo inchiostro, piegarsi e di conseguenza rovinarsi.

È possibile verificare il livello di intensità utilizzando il driver della stampante.

■ [Regolazione dell'intensità](#)

Controllo3 Verificare se per stampare fotografie viene utilizzata la carta fotografica.

Quando si stampano dati con saturazione dei colori elevata, ad esempio fotografie o immagini con colori intensi, si consiglia di utilizzare Carta Fotografica Lucida II o altra carta speciale Canon.

■ [Tipi di supporti utilizzabili](#)

Carta macchiata/Superficie stampata graffiata

Carta macchiata

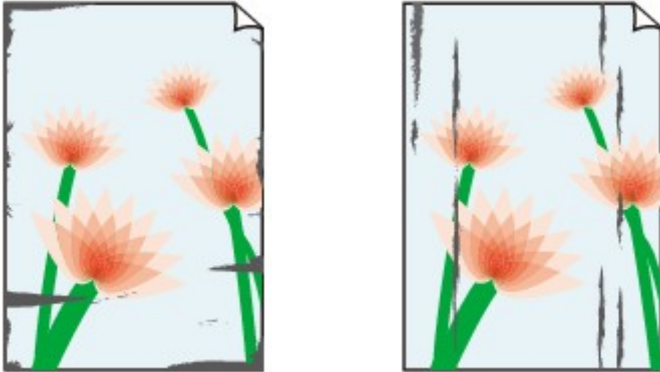

I bordi della carta sono macchiati Superficie stampata macchiata



Superficie stampata graffiata

Controllo1 Verificare le impostazioni della carta e della qualità di stampa.

Risultati di stampa non soddisfacenti

Controllo2 Verificare se viene utilizzato il tipo di carta appropriato. Verificare quanto segue:

- Verificare se la carta su cui si sta stampando è adatta per l'attività di stampa in corso.

Tipi di supporti utilizzabili

- Se si utilizza la funzione Stampa senza bordi, assicurarsi che la carta utilizzata sia adatta.

Se la carta utilizzata non è adatta per la funzione Stampa senza bordi, la qualità di stampa potrebbe risultare scadente in corrispondenza dei bordi superiore e inferiore del foglio.

Area di stampa

Controllo3 Caricare la carta dopo avere eliminato le pieghe.

Quando si utilizza Carta Fotografica Semi-Lucida, anche se il foglio è arricciato, caricare un foglio alla volta così com'è. Se si curva la carta per appiattirla, si potrebbe danneggiare la superficie della carta e ridurre la qualità della stampa.

Si consiglia di rimettere la carta inutilizzata nella confezione e di conservarla su una superficie piana.

• In caso di carta comune

Girare il foglio e ricaricarlo per stampare sull'altro lato.

Se la carta caricata viene lasciata nel vassoio posteriore per molto tempo, la carta potrebbe arricciarsi. In questo caso, caricare la carta con l'altro lato rivolto verso l'alto. Questa operazione potrebbe risolvere il problema.

• In caso di altra carta

Se i quattro angoli del foglio presentano arricciature che superano i 3 mm / 0,1" (A) di altezza, la carta potrebbe macchiarsi di inchiostro oppure potrebbe non essere prelevata in modo corretto. In questi casi, effettuare la procedura descritta di seguito per eliminare gli arricciamenti.



1. Arrotolare la carta nel senso opposto rispetto a quello della piega, come mostrato nella figura seguente.



2. Controllare che il foglio sia ben piatto.

Si consiglia di stampare un foglio alla volta utilizzando carta priva di pieghe.

►► Nota

- A seconda del tipo di supporto, la carta potrebbe essere macchiata o non venire alimentata correttamente, anche se non è piegata verso l'interno. In questi casi, effettuare la procedura descritta di seguito per arrotolare la carta verso l'esterno di 3 mm / 0,1" (B) di altezza prima di eseguire la stampa. Questa operazione potrebbe migliorare il risultato di stampa.

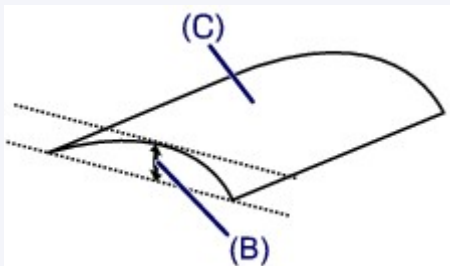

(C) Lato di stampa

Quando si utilizzano fogli arrotolati verso l'esterno prima di eseguire la stampa, si consiglia di stampare su un foglio alla volta.

Controllo4 Regolare l'impostazione per prevenire l'abrasione della carta.

La regolazione dell'impostazione per prevenire l'abrasione della carta aumenterà lo spazio tra la testina di stampa e la carta caricata. Se si verifica l'abrasione anche con il tipo di supporto impostato correttamente in modo che corrisponda alla carta caricata, impostare la stampante per prevenire l'abrasione della carta sul computer.

Se si applica l'impostazione per prevenire l'abrasione della carta, è possibile che la velocità di stampa sia ridotta.

* Al completamento della stampa, regolare nuovamente l'impostazione per annullare la prevenzione dell'abrasione della carta. In caso contrario, questa impostazione rimane attiva per i lavori di stampa successivi.

Aprire la finestra delle impostazioni del driver della stampante e in **Impostazioni personalizzate (Custom Settings)** nella scheda **Manutenzione (Maintenance)**, selezionare la casella di controllo **Previene abrasione carta (Prevent paper abrasion)**, quindi fare clic su **OK**.

Per aprire la finestra di installazione del driver della stampante, vedere [Apertura della finestra delle impostazioni del driver della stampante](#).

Controllo5 Se l'intensità è impostata sul valore alto, ridurre l'impostazione dell'intensità e provare nuovamente a stampare.

Se si utilizza della carta comune per stampare immagini ad alta intensità, la carta potrebbe assorbire troppo inchiostro, piegarsi e di conseguenza rovinarsi.

Ridurre l'impostazione dell'intensità nel driver della stampante e provare nuovamente a stampare.

1. Aprire la finestra delle impostazioni del driver della stampante.

■ [Apertura della finestra delle impostazioni del driver della stampante](#)

2. Sulla scheda **Principale (Main)**, selezionare **Manuale (Manual)** per **Colore/Intensità (Color/Intensity)**, quindi fare clic su **Imposta... (Set...)**.
3. Trascinare la barra di scorrimento **Intensità (Intensity)** nella scheda **Regolazione colore (Color Adjustment)** per regolare l'intensità.

Controllo6 Verificare se la stampa viene eseguita oltre l'area di stampa consigliata.

Se si stampa oltre l'area di stampa consigliata per la carta utilizzata, il bordo inferiore del foglio potrebbe macchiarsi di inchiostro.

Ridimensionare il documento originale nell'applicazione software.

■ [Area di stampa](#)

Controllo7 Verificare se il rullo di alimentazione della carta è sporco.

Pulire il rullo di alimentazione della carta.

■ [Pulizia dei rulli di alimentazione della carta dal computer](#)

»»» Nota

- La pulizia del rullo di alimentazione della carta ne determina l'usura, pertanto eseguire tale procedura solo in caso di necessità.

Controllo8 L'interno della stampante è sporco?

Quando si esegue la stampa fronte/retro, l'interno della stampante potrebbe macchiarsi con l'inchiostro, provocando sbavature sulla stampa.

Eseguire la Pulizia lastra inferiore per pulire l'interno della stampante.

■ [Pulizia dell'interno della stampante](#)

»»» Nota

- Per evitare che si formino macchie nell'interno della stampante, impostare il formato carta correttamente.

Controllo9 Impostare un periodo di tempo più lungo per l'asciugatura della superficie stampata.

In questo modo, alla superficie stampata viene concesso un tempo sufficiente per l'asciugatura evitando quindi che la carta si macchi o si graffi.

1. Assicurarsi che la stampante sia accesa.
2. Aprire la finestra delle impostazioni del driver della stampante.

■ [Apertura della finestra delle impostazioni del driver della stampante](#)

3. Fare clic sulla scheda **Manutenzione (Maintenance)**, quindi su **Impostazioni personalizzate (Custom Settings)**.
4. Trascinare la barra di scorrimento di **Tempo di attesa asciugatura (Ink Drying Wait Time)** per impostare il tempo di attesa, quindi fare clic su **OK**.

5. Confermare il messaggio e fare clic su **OK**.

Retro della carta macchiato

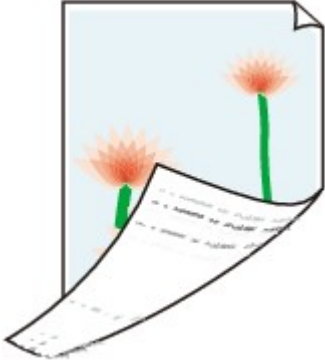

Controllo1 Verificare le impostazioni della carta e della qualità di stampa.

■ [Risultati di stampa non soddisfacenti](#)

Controllo2 Eseguire la Pulizia lastra inferiore per pulire l'interno della stampante.

■ [Pulizia dell'interno della stampante](#)

▶▶▶ Nota

- Quando si esegue la stampa senza bordo o un numero elevato di stampe, la parte interna della stampante potrebbe macchiarsi di inchiostro.

Sui lati del foglio vengono stampate delle linee verticali



Verifica Verificare che il formato della carta caricata sia corretto.

Se il formato della carta caricata è maggiore di quello specificato, le linee verticali possono essere stampate sul margine.

Impostare correttamente il formato carta in base alla carta caricata.

■ [Risultati di stampa non soddisfacenti](#)

►► Nota

- La direzione del motivo a righe verticale può variare in base ai dati dell'immagine o all'impostazione di stampa.
- Questa stampante esegue la pulizia automatica quando necessario per mantenere pulite le stampe. Per la pulizia fuoriesce una piccola quantità di inchiostro.

Sebbene l'inchiostro fuoriesce in genere sull'assorbitore di inchiostro, può fuoriuscire sulla carta se si carica carta più grande del formato specificato.

I colori non sono uniformi o presentano striature

I colori non sono uniformi



I colori presentano striature



■ Guarda il filmato

Controllo1 Verificare le impostazioni della carta e della qualità di stampa.

■ [Risultati di stampa non soddisfacenti](#)

Controllo2 Stampare il test controllo ugelli ed eseguire tutte le operazioni di manutenzione necessarie, ad esempio la pulizia della testina di stampa.

Stampare il test controllo ugelli per verificare che l'inchiostro fuoriesca correttamente dagli ugelli della testina di stampa.

Consultare [Stampe sbiadite o con colori non corretti](#) per la stampa del motivo di controllo degli ugelli, per la pulizia della testina di stampa e per la pulizia approfondita della testina di stampa.

- Se il test controllo ugelli non viene stampato correttamente:

Verificare che il serbatoio d'inchiostro di un determinato colore non sia vuoto.

Se il test controllo ugelli non viene stampato correttamente nonostante vi sia inchiostro sufficiente, eseguire la pulizia della testina di stampa e provare a stampare nuovamente il test controllo ugelli.

- Se il problema persiste anche dopo aver eseguito per due volte la pulizia testina di stampa:

Eseguire la pulizia accurata della testina di stampa.

Se il problema non viene risolto dopo l'esecuzione della pulizia approfondita della testina di stampa, spegnere la stampante ed eseguire un'altra pulizia approfondita della testina di stampa dopo 24 ore.

- Se il problema persiste anche dopo aver eseguito per due volte la pulizia accurata della testina di stampa:

Se la pulizia approfondita della testina di stampa non risolve il problema, la testina di stampa potrebbe essere danneggiata. Contattare il centro assistenza.

Controllo3 Eseguire l'allineamento testina di stampa.

■ [Allineamento della testina di stampa](#)

»» Nota

- Se il problema non viene risolto dopo l'esecuzione dell'allineamento della testina di stampa, eseguire l'allineamento della testina di stampa manualmente facendo riferimento a [Allineamento manuale della posizione della testina di stampa dal computer](#).

L'inchiostro non fuoriesce

Controllo1 Verificare se l'inchiostro è esaurito.

Aprire il coperchio superiore, quindi controllare lo stato dell'indicatore luminoso dell'inchiostro.

■ [Verifica dello stato dell'inchiostro](#)

Controllo2 Verificare se è presente nastro arancione o pellicola protettiva residua.

Assicurarsi che tutta la pellicola protettiva sia stata rimossa e che il foro d'aerazione a Y sia esposto, come mostrato nell'illustrazione (A).

Se è presente del nastro arancione residuo, come mostrato nell'illustrazione (B), estrarlo e rimuoverlo.

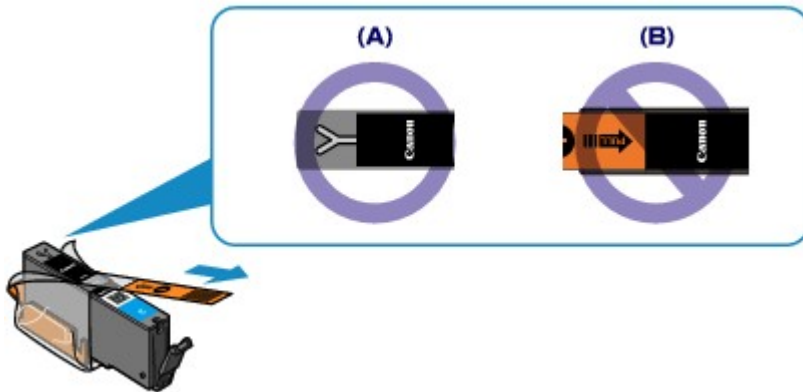

Controllo3 Verificare che gli ugelli della testina di stampa non siano ostruiti.

Stampare il test controllo ugelli per verificare che l'inchiostro fuoriesca correttamente dagli ugelli della testina di stampa.

Consultare [Stampe sbiadite o con colori non corretti](#) per la stampa del motivo di controllo degli ugelli, per la pulizia della testina di stampa e per la pulizia approfondita della testina di stampa.

- Se il test controllo ugelli non viene stampato correttamente:

Verificare che il serbatoio d'inchiostro di un determinato colore non sia vuoto.

Se il test controllo ugelli non viene stampato correttamente nonostante vi sia inchiostro sufficiente, eseguire la pulizia della testina di stampa e provare a stampare nuovamente il test controllo ugelli.

- Se il problema persiste anche dopo aver eseguito per due volte la pulizia testina di stampa:

Eseguire la pulizia accurata della testina di stampa.

Se il problema non viene risolto dopo l'esecuzione della pulizia approfondita della testina di stampa, spegnere la stampante ed eseguire un'altra pulizia approfondita della testina di stampa dopo 24 ore.

- Se il problema persiste anche dopo aver eseguito per due volte la pulizia accurata della testina di stampa:

Se la pulizia approfondita della testina di stampa non risolve il problema, la testina di stampa potrebbe essere danneggiata. Contattare il centro assistenza.

Problemi della stampante

- **Impossibile accendere la stampante**
- **La stampante si spegne in modo imprevisto**
- **Impossibile collegare correttamente la stampante al computer con un cavo USB**
- **Impossibile comunicare con la stampante tramite una connessione USB**
- **Il supporto della testina di stampa non si sposta nella posizione per consentire la sostituzione**
- **Il monitor di stato della stampante non viene visualizzato**

Impossibile accendere la stampante

Controllo1 Premere il pulsante **ON**.

Controllo2 Assicurarsi che la spina del cavo di alimentazione sia inserita saldamente nel connettore del cavo di alimentazione della stampante, quindi accenderla nuovamente.

Controllo3 Scollegare la stampante dall'alimentazione, quindi collegare nuovamente la stampante e riaccendere la stampante dopo almeno 3 minuti.

Se il problema persiste, rivolgersi al centro assistenza.

La stampante si spegne in modo imprevisto

Verifica

Disattivare l'impostazione per spegnere automaticamente l'unità.

La stampante si spegne automaticamente in base al tempo trascorso specificato se si attiva l'impostazione per spegnere l'unità automaticamente.

Se non si desidera che la stampante si spenga automaticamente, aprire la finestra delle impostazioni del driver della stampante e alla voce **Accensione/spegnim. autom. (Auto Power)** della scheda **Manutenzione (Maintenance)** selezionare **Disattivato (Disable)** per **Spegnimento automatico (Auto Power Off)**.

Impossibile collegare correttamente la stampante al computer con un cavo USB

La velocità di stampa è ridotta/La connessione USB Hi-Speed non funziona/ Viene visualizzato il messaggio "Il dispositivo può funzionare più velocemente (This device can perform faster)"

Se l'ambiente di sistema non è completamente compatibile con la connessione USB Hi-Speed, la stampante funzionerà a una velocità inferiore, pari a quella fornita da una connessione USB 1.1. In tal caso, la stampante funziona correttamente ma la velocità di stampa potrebbe rallentare a causa della velocità di comunicazione.

Verifica Verificare quanto segue per assicurarsi che l'ambiente di sistema utilizzato supporti la connessione USB Hi-Speed.

- Verificare che la porta USB del computer supporti la connessione USB Hi-Speed.
- Verificare che il cavo USB o l'hub USB supporti la connessione USB Hi-Speed.

Assicurarsi di utilizzare un cavo USB Hi-Speed certificato. Si consiglia di utilizzare un cavo di lunghezza non superiore a 3 metri / 10 piedi.

- Verificare che il sistema operativo del computer supporti la connessione USB Hi-Speed.

Procurarsi e installare l'aggiornamento più recente per il computer.

- Verificare che il driver USB Hi-Speed funzioni correttamente.

Procurarsi e installare nel computer la versione più recente del driver USB Hi-Speed compatibile con l'hardware utilizzato.

»» Importante

- Per informazioni dettagliate sulla connessione USB Hi-Speed dell'ambiente di sistema, rivolgersi al produttore del computer, del cavo USB o dell'hub USB.

Impossibile comunicare con la stampante tramite una connessione USB

Controllo1 Assicurarsi che la stampante sia accesa.

Controllo2 Assicurarsi che il cavo USB sia correttamente collegato.

Consultare [Collegamento della stampante al computer tramite un cavo USB](#) per collegare correttamente il cavo USB.

Controllo3 Non avviare IJ Network Tool durante la stampa.

Controllo4 Non stampare mentre IJ Network Tool è in esecuzione.

Controllo5 Assicurarsi di avere selezionato **Attiva supporto bidirezionale (Enable bidirectional support)** nella scheda **Porte (Ports)** della finestra di dialogo delle proprietà del driver della stampante.

■ [Apertura della finestra delle impostazioni del driver della stampante](#)

Il supporto della testina di stampa non si sposta nella posizione per consentire la sostituzione

Controllo1 Verificare se la spia **ALIMENTAZIONE (POWER)** è spenta.

Verificare che la spia **ALIMENTAZIONE (POWER)** sia accesa.

Il supporto della testina di stampa non si sposterà se la stampante non è accesa. Se la spia **ALIMENTAZIONE (POWER)** è spenta, chiudere il coperchio superiore e accendere la stampante.

Quando la spia **ALIMENTAZIONE (POWER)** lampeggia, la stampante è in fase di inizializzazione. Attendere che la spia **ALIMENTAZIONE (POWER)** smetta di lampeggiare e rimanga accesa, quindi aprire nuovamente il coperchio superiore.

Controllo2 Verificare se l'indicatore luminoso **Allarme (Alarm)** lampeggia.

Chiudere il coperchio superiore, verificare il numero di volte in cui la spia **Allarme (Alarm)** lampeggia, effettuare le operazioni appropriate per risolvere il problema, quindi riaprirlo. Per dettagli su come risolvere l'errore, vedere [Se si verificano errori](#).

Controllo3 Verificare se il coperchio superiore è stato lasciato aperto per 10 o più minuti.

Se il coperchio superiore viene lasciato aperto per oltre 10 minuti, il supporto della testina di stampa si sposta nella posizione di protezione per impedire che la testina di stampa si secchi. Chiudere e riaprire il coperchio superiore per far tornare il supporto della testina di stampa nella posizione per la sostituzione.

Controllo4 Verificare se la stampante ha stampato in modo continuativo per un lungo periodo.

Chiudere il coperchio superiore, attendere alcuni istanti, quindi riaprirlo.

Se la stampante ha stampato in modo continuativo per un lungo periodo, il supporto della testina di stampa potrebbe non spostarsi nella posizione per la sostituzione perché la testina di stampa potrebbe surriscaldarsi.

►►► Nota

- L'apertura del coperchio superiore durante la stampa comporta lo spostamento del supporto della testina di stampa verso la posizione di protezione. Chiudere il coperchio superiore e riaprirlo al termine della stampa.

Il monitor di stato della stampante non viene visualizzato

Verifica

Verificare se il monitor di stato della stampante è attivato.

Verificare che **Attiva Monitor di stato (Enable Status Monitor)** sia selezionato nel menu **Opzioni (Option)** del monitor dello stato della stampante.

1. Aprire la finestra delle impostazioni del driver della stampante.

■ [Apertura della finestra delle impostazioni del driver della stampante](#)

2. Sulla scheda **Manutenzione (Maintenance)**, fare clic su **Visualizza stato stampante (View Printer Status)**.
3. Selezionare **Attiva Monitor di stato (Enable Status Monitor)** nel menu **Opzioni (Option)**, se non è già selezionato.

Problemi di installazione/download

- **Impossibile installare il driver della stampante**
- **Easy-WebPrint EX non si avvia oppure il menu Easy-WebPrint EX non viene visualizzato**
- **Come aggiornare il driver della stampante nell'ambiente di rete**
- **Disinstallazione di IJ Network Tool**

Impossibile installare il driver della stampante

- Se l'installazione non viene avviata anche dopo l'inserimento del CD-ROM di installazione nell'unità disco del computer:

Avviare l'installazione attenendosi alla procedura seguente.

1. Selezionare le voci come illustrato di seguito.
 - In Windows 8, selezionare l'icona **Explorer** nella **Barra delle applicazioni (Taskbar)** sul **Desktop**, quindi selezionare **Computer** dall'elenco sulla sinistra.
 - In Windows 7 o Windows Vista, fare clic su **Start**, quindi su **Computer**.
 - In Windows XP, fare clic su **Start**, quindi su **Risorse del computer (My Computer)**.

2. Fare doppio clic sull'icona del  **CD-ROM** nella finestra visualizzata.

Se viene visualizzato il contenuto del CD-ROM, fare doppio clic su **MSETUP4.EXE**.

Se non si riesce a installare il driver della stampante con il CD-ROM di installazione, installarlo dal sito Web di Canon.

»»» Nota

- Se l'icona del CD-ROM non viene visualizzata, eseguire le seguenti operazioni:
 - Rimuovere il CD-ROM dal computer, quindi reinserirlo.
 - Riavviare il computer.

Se l'icona non viene ancora visualizzata, provare a inserire dischi diversi e verificare che i contenuti vengano visualizzati. Se altri dischi vengono visualizzati, il problema è relativo al CD-ROM di installazione. In tal caso, contattare il servizio assistenza Canon.

- Se non è possibile procedere oltre la schermata **Connessione stampante (Printer Connection)**:

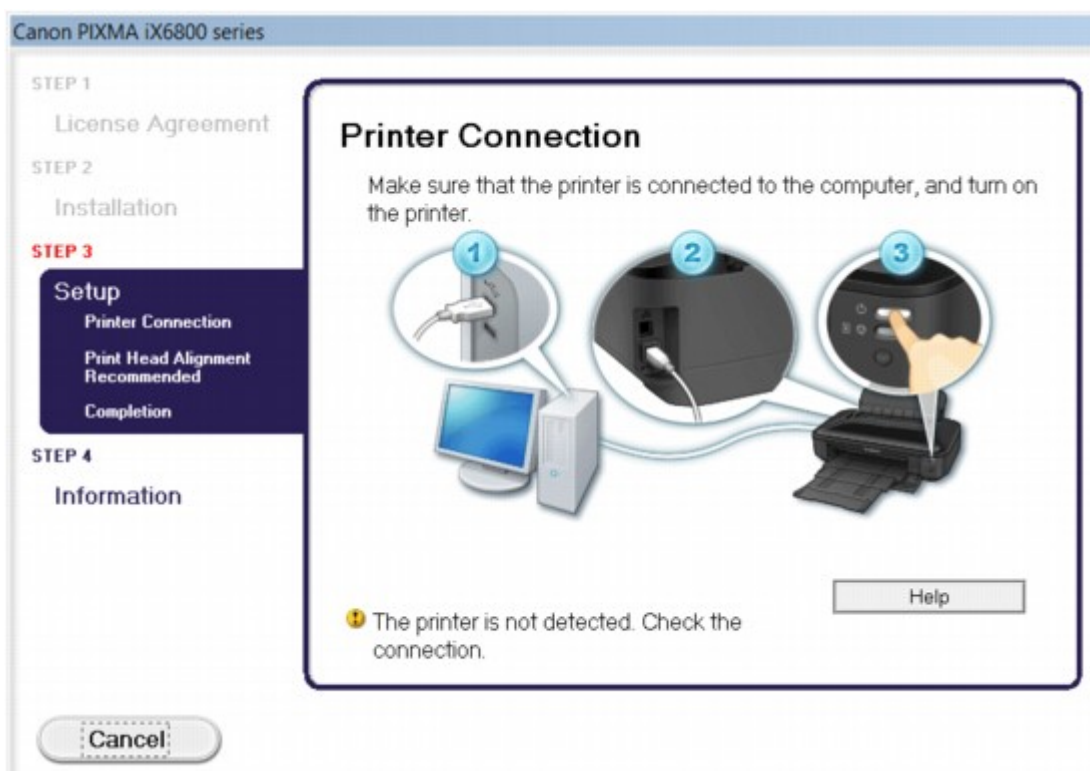

»» Nota

- Potrebbe venire visualizzato il messaggio **Rilevamento della stampante non riuscito. Verificare la connessione. (The printer is not detected. Check the connection.)** a seconda del computer in uso.

Controllo1 Assicurarsi che il cavo USB sia inserito saldamente nella stampante e nel computer.

Controllo2 Attenersi alla seguente procedura per collegare la stampante e il computer.

1. Spegnerne la stampante.
2. Scollegare il cavo USB dalla stampante e dal computer, quindi ricollegarlo.
3. Accendere la stampante.

Controllo3 Se il problema persiste, attenersi alla seguente procedura per reinstallare il driver della stampante.

1. Fare clic su **Annulla (Cancel)**.
2. Fare clic su **Riavvia (Start Over)** nella schermata **Installazione non riuscita (Installation Failure)**.
3. Fare clic su **Esci (Exit)** nella schermata "PIXMA XXX" (dove "XXX" è il nome della stampante), quindi rimuovere il CD-ROM.
4. Spegnerne la stampante.
5. Riavviare il computer.
6. Verificare che non vi siano applicazioni software in esecuzione.
7. Inserire nuovamente il CD-ROM, quindi installare il driver della stampante.

• **In altri casi:**

Reinstallare il driver della stampante.

Se il driver non è stato installato correttamente, disinstallarlo, riavviare il computer, quindi reinstallarlo.

■ [Eliminazione del driver della stampante non necessario](#)

Se si reinstalla il driver della stampante, installare il driver della stampante sul CD-ROM di installazione o dal sito Web di Canon.

»» Nota

- Se l'esecuzione del programma di installazione viene interrotta a causa di un errore di Windows, è possibile che il sistema si trovi in una condizione di instabilità e che non sia quindi possibile installare il driver. Riavviare il computer prima di procedere alla reinstallazione.

Easy-WebPrint EX non si avvia oppure il menu Easy-WebPrint EX non viene visualizzato

Se Easy-WebPrint EX non si avvia o il relativo menu non viene visualizzato in Internet Explorer, verificare quanto segue.

Controllo1 Verificare se **Canon Easy-WebPrint EX** viene visualizzato nel menu **Barre degli strumenti (Toolbars)** nel menu **Visualizza (View)** di Internet Explorer.

Se **Canon Easy-WebPrint EX** non viene visualizzato, Easy-WebPrint EX non è installato sul computer. Installare la versione più aggiornata di Easy-WebPrint EX nel computer dal sito Web di Canon.

»» Nota

- Se Easy-WebPrint EX non è installato nel computer, è possibile che venga visualizzato un messaggio in cui si richiede di installarlo sull'area di notifica del desktop. Per installare Easy-WebPrint EX, fare clic sul messaggio, quindi seguire le istruzioni sullo schermo del computer.
- Durante l'installazione o il download di Easy-WebPrint EX, è necessario accedere a Internet.

Controllo2 Verificare se **Canon Easy-WebPrint EX** è selezionato nel menu **Barre degli strumenti (Toolbars)** nel menu **Visualizza (View)** di Internet Explorer.

Se **Canon Easy-WebPrint EX** non è selezionato, Easy-WebPrint EX è disattivato. Selezionare **Canon Easy-WebPrint EX** per attivarlo.

Come aggiornare il driver della stampante nell'ambiente di rete

Scaricare preventivamente la versione più aggiornata del driver della stampante.

Per ottenere i driver della stampante più recenti, accedere al sito Web Canon tramite Internet e scaricarli in base al modello.

Dopo aver disinstallato il driver della stampante, installare la versione più aggiornata del driver attenendosi alla normale procedura. Quando viene visualizzata la schermata per la selezione del metodo di connessione, selezionare **Usa stampante con connessione rete wireless (Use the printer with wireless LAN connection)** o **Usa stampante con connessione rete cablata (Use the printer with wired LAN connection)** in base al metodo di connessione utilizzato. La stampante verrà rilevata automaticamente nella rete.

Dopo avere verificato l'avvenuto rilevamento della stampante, installare il driver della stampante attendendosi alle istruzioni visualizzate sullo schermo.

▶▶▶ Nota

- È possibile utilizzare la stampante connessa a una rete LAN senza eseguire nuovamente la configurazione.

Disinstallazione di IJ Network Tool

Per disinstallare IJ Network Tool dal computer, attenersi alla procedura riportata di seguito.

»»» Importante

- Anche dopo avere disinstallato IJ Network Tool, è possibile stampare ed eseguire scansioni dal computer in rete. Tuttavia, non è possibile modificare le impostazioni di rete.
- Accedere a un account utente con privilegi di amministratore.

1. Eseguire la procedura per disinstallare IJ Network Tool.

- In Windows 8:

1. Selezionare **Pannello di controllo (Control Panel)** dall'accesso a **Impostazioni (Settings)** sul **Desktop > Programmi (Programs) > Programmi e funzionalità (Programs and Features)**.
2. Selezionare **Canon IJ Network Tool** dall'elenco dei programmi e fare clic su **Disinstalla (Uninstall)**.

Se viene visualizzata la schermata **Controllo account utente (User Account Control)**, fare clic su **Continua (Continue)**.

- In Windows 7 o Windows Vista:

1. Fare clic su **Start > Pannello di controllo (Control Panel) > Programmi (Programs) > Programmi e funzionalità (Programs and Features)**.
2. Selezionare **Canon IJ Network Tool** dall'elenco dei programmi e fare clic su **Disinstalla (Uninstall)**.

Se viene visualizzata la schermata **Controllo account utente (User Account Control)**, fare clic su **Continua (Continue)**.

- In Windows XP:

1. Fare clic su **Start > Pannello di controllo (Control Panel) > Installazione applicazioni (Add or Remove Programs)**.
2. Selezionare **Canon IJ Network Tool** dall'elenco dei programmi e fare clic su **Rimuovi (Remove)**.

2. Fare clic su **Sì (Yes)** quando viene visualizzato il messaggio di conferma.

Se viene visualizzato il messaggio con la richiesta di riavviare il computer, fare clic su **OK** per riavviare il computer.

Informazioni sugli errori e sui messaggi visualizzati

- **Se si verificano errori**
- **Viene visualizzato un messaggio**

Se si verificano errori

Quando si verifica un errore nella stampa, ad esempio nella stampante non è presente carta o la carta è inceppata, viene visualizzato automaticamente un messaggio di risoluzione dei problemi. Eseguire l'azione appropriata descritta nel messaggio.

Quando si verifica un errore, la spia **Allarme (Alarm)** lampeggia in arancione e sullo schermo del computer viene visualizzato un codice supporto (numero di errore). Per alcuni errori, la spia **ALIMENTAZIONE (POWER)** e l'indicatore di **Allarme (Alarm)** lampeggiano in modo alternato. Controllare lo stato delle spie e il messaggio, quindi eseguire l'azione appropriata per risolvere l'errore.

Codice supporto corrispondente al numero di lampeggiamenti della spia Allarme (Alarm)

Esempio di 2 lampeggiamenti:



(A) Lampeggiamenti

(B) Spegnimento

Numero di lampeggiamenti	Causa	Codice supporto
2 lampeggiamenti	Carta assente nel vassoio posteriore.	1000
	Il formato carta specificato nelle impostazioni di stampa e il formato della carta caricata non corrispondono.	2100 , 2101
3 lampeggiamenti	Il coperchio anteriore è chiuso.	1250
	Si è verificato un inceppamento della carta nello slot di uscita della carta o nel vassoio posteriore.	1300
4 lampeggiamenti	Se l'indicatore luminoso sul serbatoio d'inchiostro lampeggia, è possibile che l'inchiostro sia esaurito.	1600
	Il serbatoio d'inchiostro non è installato.	1660
5 lampeggiamenti	La testina di stampa potrebbe essere danneggiata.	1401 , 1403 , 1405
7 lampeggiamenti	Alcuni serbatoi di inchiostro non sono installati in modo corretto (l'indicatore luminoso sul serbatoio d'inchiostro lampeggia).	1680
	È stato installato più di un serbatoio di inchiostro dello stesso colore (La spia sul serbatoio d'inchiostro lampeggia).	1681

8 lampeggiamenti	L'assorbitore di inchiostro è quasi pieno.	1700 , 1701
11 lampeggiamenti	L'allineamento automatico della testina di stampa non è riuscito.	2500
	Non è possibile eseguire la stampa con l'impostazione di stampa corrente.	4103
12 lampeggiamenti	Non è possibile stampare il contenuto di CREATIVE PARK PREMIUM.	4100
13 lampeggiamenti	Impossibile rilevare correttamente il livello di inchiostro rimanente. (La spia sul serbatoio d'inchiostro lampeggia).	1683
14 lampeggiamenti	Il serbatoio d'inchiostro non viene riconosciuto.	1684
15 lampeggiamenti	Il serbatoio d'inchiostro non viene riconosciuto.	1410 , 1411 , 1412 , 1413 , 1414
16 lampeggiamenti	L'inchiostro è esaurito. (La spia sul serbatoio d'inchiostro lampeggia).	1688
21 lampeggiamenti	La stampante non riesce a rilevare il formato carta.	2103
22 lampeggiamenti	La stampante ha rilevato che la carta è stata caricata allineata su un lato.	2102

Codice supporto corrispondente al numero di lampeggiamenti alternati della spia ALIMENTAZIONE (POWER) e della spia Allarme (Alarm)

Esempio di 2 lampeggiamenti:

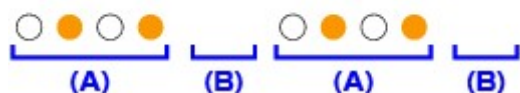

(A) Lampeggiamenti

(B) Spegnimento

Numero di lampeggiamenti	Causa	Codice supporto
2 lampeggiamenti	Si è verificato un errore stampante.	5100
7 lampeggiamenti	Si è verificato un errore stampante.	5B00 , 5B01
10 lampeggiamenti	Si è verificato un problema per il quale è necessario contattare il centro assistenza.	B200

Casi diversi da quelli sopra elencati	Si è verificato un errore stampante.	5101 , 5200 , 5400 , 5700 , 5C00 , 5C20 , 6000 , 6001 , 6500 , 6502 , 6800 , 6801 , 6900 , 6901 , 6902 , 6910 , 6911 , 6920 , 6921 , 6930 , 6931 , 6932 , 6933 , 6940 , 6941 , 6942 , 6943 , 6944 , 6945 , 6946 , 6A80 , 6A81 , 6A90 , C000
---------------------------------------	--------------------------------------	--

- Quando vengono visualizzati un codice supporto e un messaggio:

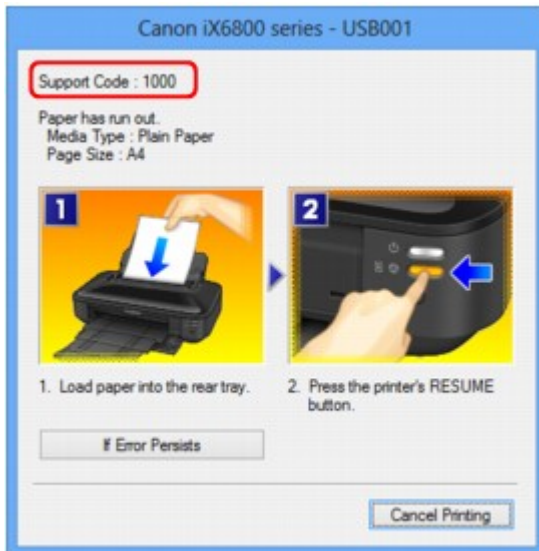

»»» Nota

- È possibile confermare le azioni per gli errori con i codici supporto presenti sul computer effettuando una ricerca del codice supporto.

■ [Fare clic qui per eseguire la ricerca](#)

Per ulteriori informazioni sulla risoluzione degli errori senza i codici supporto, vedere [Viene visualizzato un messaggio](#).

Viene visualizzato un messaggio

In questa sezione vengono descritti alcuni errori o messaggi.

►►► Nota

- Per alcuni errori o messaggi viene visualizzato un codice supporto (numero di errore) sul computer. Per ulteriori informazioni sugli errori con i codici supporto, consultare [Elenco codici supporto](#).

■ [Viene visualizzato un errore relativo allo scollegamento del cavo di alimentazione](#)

■ [Errore di scrittura/Errore di output/Errore di comunicazione](#)

■ [Altri messaggi di errore](#)

■ [Viene visualizzata la schermata Inkjet Printer/Scanner/Fax Extended Survey Program](#)

Viene visualizzato un errore relativo allo scollegamento del cavo di alimentazione

Il cavo di alimentazione potrebbe essersi scollegato mentre la stampante era ancora accesa.

Controllare il messaggio di errore visualizzato sul computer, quindi fare clic su **OK**.

La stampante inizia a stampare.

Per scollegare il cavo di alimentazione, vedere [Avviso sullo scollegamento del cavo di alimentazione](#).

Errore di scrittura/Errore di output/Errore di comunicazione

Controllo1 Se la spia **ALIMENTAZIONE (POWER)** è spenta, assicurarsi che la spina dell'alimentazione sia inserita, quindi accendere la stampante.

Quando la spia **ALIMENTAZIONE (POWER)** lampeggia, la stampante è in fase di inizializzazione. Attendere che la spia **ALIMENTAZIONE (POWER)** smetta di lampeggiare e rimanga accesa.

Controllo2 Assicurarsi che la porta della stampante sia configurata correttamente nel driver della stampante.

* Nelle istruzioni riportate di seguito, "XXX" rappresenta il nome della stampante in uso.

1. Accedere a un account utente con privilegi di amministratore.
2. Selezionare le voci come illustrato di seguito.
 - In Windows 8, selezionare **Pannello di controllo (Control Panel)** dall'accesso alle **Impostazioni (Settings)** sul **Desktop > Hardware e suoni (Hardware and Sound) > Dispositivi e stampanti (Devices and Printers)**.
 - In Windows 7, selezionare **Dispositivi e stampanti (Devices and Printers)** dal menu **Start**.
 - In Windows Vista, selezionare il menu **Start > Pannello di controllo (Control Panel) > Hardware e suoni (Hardware and Sound) > Stampanti (Printers)**.
 - In Windows XP, selezionare il menu **Start > Pannello di controllo (Control Panel) > Stampanti e altro hardware (Printers and Other Hardware) > Stampanti e fax (Printers and Faxes)**.
3. Aprire le proprietà del driver della stampante per la stampante.

- In Windows 8 o Windows 7, fare clic con il pulsante destro del mouse sull'icona "Canon XXX" (dove "XXX" è il nome della stampante in uso), quindi selezionare **Proprietà stampante (Printer properties)**.
 - In Windows Vista o Windows XP, fare clic con il pulsante destro del mouse sull'icona "Canon XXX" (dove "XXX" è il nome della stampante in uso), quindi selezionare **Proprietà (Properties)**.
4. Selezionare la scheda **Porte (Ports)** per verificare le impostazioni della porta.

Accertarsi che la porta "USBnnn" (dove "n" rappresenta un numero) per la quale viene visualizzato "Canon XXX" nella colonna **Stampante (Printer)** sia selezionata per **Stampa su (Print to the following port(s))**.

▶▶▶ Nota

- Quando la stampante viene utilizzata in una rete LAN, il nome della porta della stampante viene visualizzato come "CNBJNP_XXXXXXXX". "XXXXXXXX" è la stringa di caratteri generata dall'indirizzo MAC o la stringa di caratteri specificata dall'utente durante la configurazione della stampante.

- Se l'impostazione è errata:

Reinstallare il driver della stampante con il CD-ROM di installazione oppure installarlo dal sito Web di Canon.

- La stampa non viene avviata anche se la stampante è collegata al computer tramite un cavo USB e la porta denominata "USBnnn" è selezionata:

In Windows 8, selezionare **My Printer** sulla schermata **Avvio (Start)** per avviare **My Printer**. Se **My Printer** non è visualizzato nella schermata **Start (Avvio)**, selezionare l'accesso alla **Ricerca (Search)**, quindi cercare "**My Printer**".

Impostare la porta della stampante su **Diagnostica e ripara stampante (Diagnose and Repair Printer)**. Seguire le istruzioni sullo schermo per impostare la porta della stampante corretta, quindi selezionare il nome della stampante.

In Windows 7, Windows Vista o Windows XP, fare clic su **Start** e selezionare **Tutti i programmi (All programs)**, **Canon Utilities**, **Canon My Printer**, **Canon My Printer**, quindi selezionare **Diagnostica e ripara stampante (Diagnose and Repair Printer)**. Seguire le istruzioni sullo schermo per impostare la porta della stampante corretta, quindi selezionare il nome della stampante.

Se il problema persiste, reinstallare il driver della stampante con il CD-ROM di installazione oppure installarlo dal sito Web di Canon.

- La stampa non si avvia nonostante sia stata selezionata la porta "CNBJNP_XXXXXXXX" quando la stampante viene utilizzata in una rete LAN:

Avviare IJ Network Tool, quindi selezionare "CNBJNP_XXXXXXXX" come confermato nel punto 4, quindi associare la porta con la stampante mediante **Associa porta (Associate Port)** nel menu **Impostazioni (Settings)**.

Se il problema persiste, reinstallare il driver della stampante con il CD-ROM di installazione oppure installarlo dal sito Web di Canon.

Controllo3 Assicurarsi che la stampante sia collegata correttamente al computer.

Quando la stampante è collegata al computer tramite un cavo USB, assicurarsi che il cavo USB sia inserito saldamente nella stampante e nel computer, quindi verificare quanto segue:

- Se si utilizza un dispositivo a relè, ad esempio un hub USB, scollegarlo, collegare la stampante direttamente al computer e riprovare a stampare. Se la stampa viene avviata correttamente, il problema

riguarda il dispositivo di trasmissione. Rivolgersi al rivenditore della periferica di relay per ulteriori informazioni.

- Potrebbe anche trattarsi di un problema relativo al cavo USB. Sostituire il cavo USB e riprovare a stampare.

Quando si usa la stampante in una rete LAN cablata, accertarsi che essa sia collegata alla rete mediante un cavo LAN o che sia impostata in modo corretto per tale configurazione.

Controllo4 Assicurarsi che il driver della stampante sia installato correttamente.

Disinstallare il driver della stampante seguendo la procedura descritta in [Eliminazione del driver della stampante non necessario](#), quindi reinstallare il driver della stampante con il CD-ROM di installazione oppure reinstallarli dal sito Web di Canon.

Controllo5 Se la stampante è collegata a un computer tramite un cavo USB, controllare lo stato del dispositivo sul computer.

Attenersi alla procedura riportata di seguito per controllare lo stato della periferica.

1. Aprire Gestione periferiche sul computer come mostrato di seguito.

Se appare la schermata **Controllo account utente (User Account Control)**, attenersi alle istruzioni visualizzate sullo schermo.

- In Windows 8, selezionare **Pannello di controllo (Control Panel)** dall'accesso alle **Impostazioni (Settings)** sul **Desktop > Hardware e suoni (Hardware and Sound) > Gestione dispositivi (Device Manager)**.
- In Windows 7 o Windows Vista, fare clic su **Pannello di controllo (Control Panel) > Hardware e suoni (Hardware and Sound)**, quindi su **Gestione dispositivi (Device Manager)**.
- In Windows XP, fare clic su **Pannello di controllo (Control Panel), Prestazioni e manutenzione (Performance and Maintenance), Sistema (System)**, quindi fare clic su **Gestione periferiche (Device Manager)** sulla scheda **Hardware**.

2. Fare doppio clic su **Controller USB (Universal Serial Bus) (Universal Serial Bus controllers)**, quindi su **Supporto stampa USB (USB Printing Support)**.

Se la schermata **Proprietà supporto di stampa USB (USB Printing Support Properties)** non viene visualizzata, assicurarsi che la stampante sia collegata correttamente al computer.

Controllo3 [Assicurarsi che la stampante sia collegata correttamente al computer.](#)

3. Fare clic sulla scheda **Generale (General)** e verificare che non vi siano segnalazioni di problemi relativi alla periferica.

Se viene visualizzato un errore del dispositivo, consultare la Guida di Windows per risolvere l'errore.

Altri messaggi di errore

Verifica Se un messaggio di errore viene visualizzato al di fuori del monitor di stato della stampante, effettuare le verifiche indicate di seguito.

- **"Impossibile eseguire lo spooling a causa di spazio su disco insufficiente (Could not spool successfully due to insufficient disk space)"**

Eliminare tutti i file non necessari per aumentare la quantità di spazio disponibile sul disco.

- **"Impossibile eseguire lo spooling a causa di memoria insufficiente (Could not spool successfully due to insufficient memory)"**

Uscire dalle altre applicazioni software in esecuzione per aumentare la quantità di memoria disponibile.

Se non è ancora possibile stampare, riavviare il computer e riprovare a stampare.

- **"Impossibile trovare il driver della stampante (Printer driver could not be found)"**

Disinstallare il driver della stampante seguendo la procedura descritta in [Eliminazione del driver della stampante non necessario](#), quindi reinstallare il driver della stampante con il CD-ROM di installazione oppure reinstallarli dal sito Web di Canon.

- **"Impossibile stampare il nome dell'applicazione (Could not print Application name) - Nome file"**

Provare a ristampare al termine del processo in corso.

Viene visualizzata la schermata Inkjet Printer/Scanner/Fax Extended Survey Program

Se Programma sondaggio esteso stampante a getto d'inchiostro/scanner/fax (Inkjet Printer/Scanner/Fax Extended Survey Program) è installato, una schermata di conferma in cui si richiede l'autorizzazione a inviare le informazioni di utilizzo della stampante e del software applicativo verrà visualizzata ogni mese per circa dieci anni.

Leggere le istruzioni visualizzate e procedere come descritto di seguito.

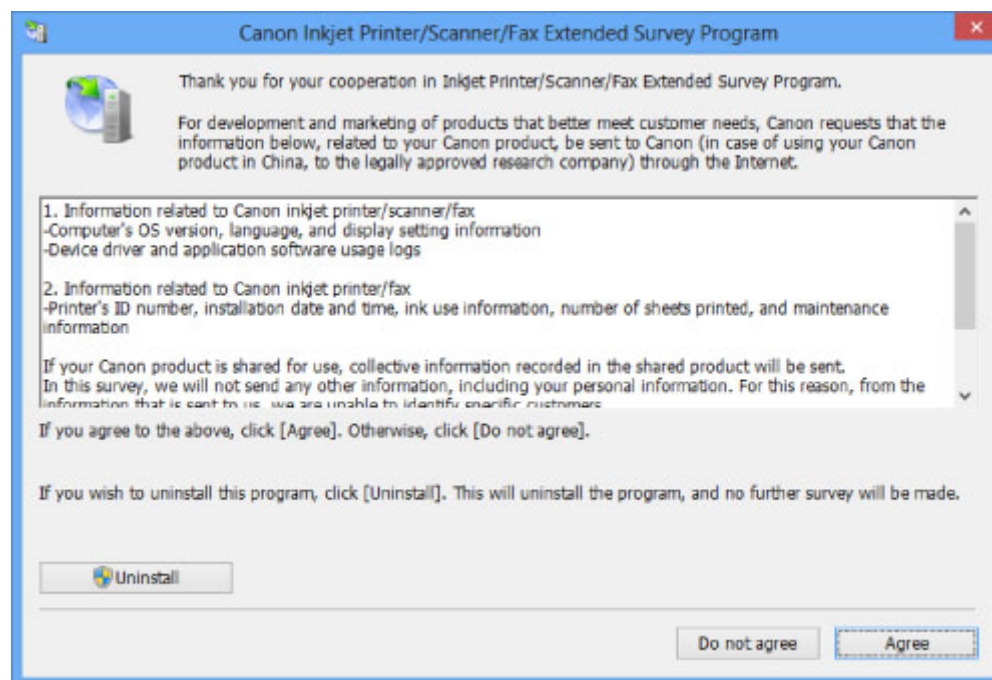

- **Se si accetta di partecipare al programma sondaggio:**

Fare clic su **Accetto (Agree)**, quindi seguire le istruzioni visualizzate sullo schermo. Le informazioni di utilizzo della stampante verranno inviate tramite Internet. Se sono state effettuate le operazioni descritte nelle istruzioni visualizzate sullo schermo, le informazioni vengono inviate automaticamente dalla seconda volta in poi e la schermata di conferma non viene più visualizzata.

►►► Nota

- Durante l'invio delle informazioni, è possibile che venga visualizzata una schermata di avviso, ad esempio una schermata di protezione Internet. In tal caso, verificare che il nome del programma sia "IJPLMUI.exe" e consentire l'operazione.
- Se si deseleziona la casella di controllo **Invio automatico a partire dalla prossima volta (Send automatically from the next time)**, le informazioni non verranno inviate automaticamente dalla

seconda volta in poi e verrà visualizzata una schermata di conferma al momento del sondaggio successivo. Per inviare le informazioni automaticamente, vedere [Modifica dell'impostazione della schermata di conferma:](#).

- **Se non si accetta di partecipare al programma sondaggio:**

Fare clic su **Non accetto (Do not agree)**. La schermata di conferma viene chiusa e il sondaggio per il momento non viene effettuato. La schermata di conferma verrà visualizzata nuovamente un mese dopo.

- **Per disinstallare Programma sondaggio esteso stampante a getto d'inchiostro/scanner/fax (Inkjet Printer/Scanner/Fax Extended Survey Program):**

Per disinstallare Inkjet Printer/Scanner/Fax Extended Survey Program, fare clic su **Disinstallare (Uninstall)**, quindi seguire le istruzioni visualizzate sullo schermo.

- **Modifica dell'impostazione della schermata di conferma:**

1. Selezionare le voci come illustrato di seguito.

- In Windows 8, selezionare **Pannello di controllo (Control Panel)** dall'accesso **Impostazioni (Settings)** sul **Desktop > Programmi (Programs) > Programmi e funzionalità (Programs and Features)**.
- In Windows 7 o Windows Vista, selezionare il menu **Start > Pannello di controllo (Control Panel) > Programmi (Programs) > Programmi e funzionalità (Programs and Features)**.
- In Windows XP, selezionare il menu **Start > Pannello di controllo (Control Panel) > Installazione applicazioni (Add or Remove Programs)**.

»»» Nota

- In Windows 8, Windows 7 o Windows Vista, è possibile che venga visualizzata una finestra di dialogo di conferma/avviso quando si installa, si disinstalla o si avvia il software.

Questa finestra di dialogo viene visualizzata quando sono necessari i diritti di amministratore per eseguire un'attività.

Se si è eseguito l'accesso ad un account amministratore, attenersi alle istruzioni visualizzate sullo schermo.

2. Selezionare **Canon Inkjet Printer/Scanner/Fax Extended Survey Program**.

3. Selezionare **Modifica (Change)**.

Se si seleziona **Sì (Yes)** dopo aver eseguito le operazioni descritte nelle istruzioni visualizzate sullo schermo, la schermata di conferma verrà visualizzata al momento del sondaggio successivo.

Se si seleziona **No**, le informazioni verranno inviate automaticamente.

»»» Nota

- Se si seleziona **Disinstalla (Uninstall)** (o **Rimuovi (Remove)** in Windows XP), Programma sondaggio esteso stampante a getto d'inchiostro/scanner/fax (Inkjet Printer/Scanner/Fax Extended Survey Program) è disinstallato. Seguire le istruzioni visualizzate sullo schermo.

Se non è possibile risolvere il problema

Se non è possibile risolvere il problema con le soluzioni presentate in questo capitolo, contattare il rivenditore della stampante o il centro assistenza.

Il personale dell'assistenza Canon ha ricevuto una formazione adeguata per fornire un servizio di assistenza tecnica che soddisfi i clienti.

Attenzione

- Se la stampante emette un suono insolito, un odore o del fumo, spegnerla immediatamente. Scollegare il cavo di alimentazione dalla presa e rivolgersi al rivenditore o al centro assistenza. Mai tentare di riparare o disassemblare la stampante personalmente.
- I tentativi da parte dei clienti di riparare o smontare la stampante annulleranno qualsiasi garanzia indipendentemente dalla scadenza della garanzia.

Prima di rivolgersi al centro assistenza, verificare quanto segue:

- Nome del prodotto:
 - * Il nome della stampante è riportato sulla copertina del manuale di installazione.
- Numero di serie: fare riferimento al manuale di installazione
- Informazioni dettagliate sul problema
- Soluzioni adottate per la risoluzione del problema e conseguenze delle operazioni effettuate

Elenco codici supporto

Il codice supporto viene visualizzato sullo schermo del computer quando si verifica un errore.

"Cod. supporto" indica il numero di errore e viene visualizzato con un messaggio di errore.

Quando si verifica un errore, verificare il codice supporto visualizzato sullo schermo del computer ed eseguire l'azione appropriata.

Il codice supporto viene visualizzato sullo schermo del computer

- **Da 1000 a 1ZZZ**

[1000](#) [1200](#) [1250](#) [1300](#) [1401](#) [1403](#)

[1405](#) [1410](#) [1411](#) [1412](#) [1413](#) [1414](#)

[1600](#) [1660](#) [1680](#) [1681](#) [1683](#) [1684](#)

[1688](#) [1700](#) [1701](#)

- **Da 2000 a 2ZZZ**

[2100](#) [2101](#) [2102](#) [2103](#) [2500](#)

- **Da 4000 a 4ZZZ**

[4100](#) [4103](#)

- **Da 5000 a 5ZZZ**

[5100](#) [5101](#) [5200](#) [5400](#) [5700](#) [5B00](#)

[5B01](#) [5C00](#) [5C20](#)

- **Da 6000 a 6ZZZ**

[6000](#) [6001](#) [6500](#) [6502](#) [6800](#) [6801](#)

[6900](#) [6901](#) [6902](#) [6910](#) [6911](#) [6920](#)

[6921](#) [6930](#) [6931](#) [6932](#) [6933](#) [6940](#)

[6941](#) [6942](#) [6943](#) [6944](#) [6945](#) [6946](#)

[6A80](#) [6A81](#) [6A90](#)

- **Da A000 a ZZZZ**

[B200](#) [C000](#)

Per informazioni sul codice supporto degli inceppamenti della carta, è anche possibile vedere [Elenco codici supporto \(inceppamento della carta\)](#).

Elenco codici supporto (inceppamento della carta)

Se la carta è inceppata, rimuoverla attenendosi alla procedura appropriata per ciascun caso.

■ ■ [Guarda il filmato \(Windows\)](#)

■ ■ [Guarda il filmato \(Mac\)](#)

- Se la carta inceppata è visibile nello slot di uscita della carta o nel vassoio posteriore:

■ ■ [1300](#)

- Se la carta si strappa e non è possibile rimuoverla dallo slot di uscita della carta o dal vassoio posteriore:

■ ■ [Si è verificato un inceppamento nella stampante](#)

- Se la carta di larghezza ridotta, ad esempio la carta formato biglietto da visita, si è inceppata a causa del caricamento con orientamento orizzontale:

■ ■ [Si è verificato un inceppamento della carta di formato piccolo nella stampante](#)

- Casi diversi da quelli sopra elencati:

■ ■ [In altri casi](#)

1300

Causa

Si è verificato un inceppamento della carta nello slot di uscita della carta o nel vassoio posteriore.

Azione

Rimuovere la carta inceppata attenendosi alla procedura seguente.

■ Guarda il filmato (Windows)

■ Guarda il filmato (Mac)

►► Nota

- Se è necessario spegnere la stampante per rimuovere la carta inceppata durante la stampa, premere il pulsante **RIPRENDI/ANNULLA (RESUME/CANCEL)** per annullare i lavori di stampa prima di spegnere la stampante.

1. Estrarre la carta lentamente, dal vassoio posteriore o dallo slot di uscita della carta, a seconda dell'operazione che risulta più agevole.

Afferrare il foglio con entrambe le mani ed estrarlo lentamente per evitare di strapparlo.



►► Nota

- Se non è possibile estrarre la carta, spegnere la stampante e accenderla nuovamente. La carta potrebbe essere espulsa automaticamente.
- Se la carta si strappa e non è possibile rimuovere il foglio inceppato dallo slot di uscita della carta o dal vassoio posteriore, rimuoverlo dall'interno della stampante.

■ [Si è verificato un inceppamento nella stampante](#)

2. Ricaricare la carta e premere il pulsante **RIPRENDI/ANNULLA (RESUME/CANCEL)** sulla stampante.

Se la stampante è stata spenta al punto 1, tutti i processi di stampa nella coda vengono annullati. Se necessario, ripetere la stampa.

»» Nota

- Quando la carta viene ricaricata nella stampante, verificare che il tipo di carta utilizzato sia adatto per la stampa e che il caricamento nella stampante venga eseguito correttamente.
- Per la stampa di documenti contenenti fotografie o immagini si consiglia di utilizzare formati diversi da A5; in caso contrario, il foglio in uscita potrebbe arricciarsi e incepparsi.

Se non è possibile risolvere il problema, la carta si strappa all'interno della stampante o se l'errore di inceppamento della carta persiste dopo la rimozione della carta, contattare il centro assistenza.

Si è verificato un inceppamento nella stampante

Se la carta inceppata si strappa e non è possibile rimuoverla né dallo slot di uscita della carta, né dal vassoio posteriore o se la carta inceppata rimane all'interno della stampante, rimuoverla attenendosi alla procedura seguente.

■ Guarda il filmato (Windows)

■ Guarda il filmato (Mac)

»» Nota

- Se è necessario spegnere la stampante per rimuovere la carta inceppata durante la stampa, premere il pulsante **RIPRENDI/ANNULLA (RESUME/CANCEL)** per annullare i lavori di stampa prima di spegnere la stampante.

1. Spegnere la stampante e scollegare il cavo di alimentazione della stampante dall'alimentazione.
2. Aprire il coperchio superiore.

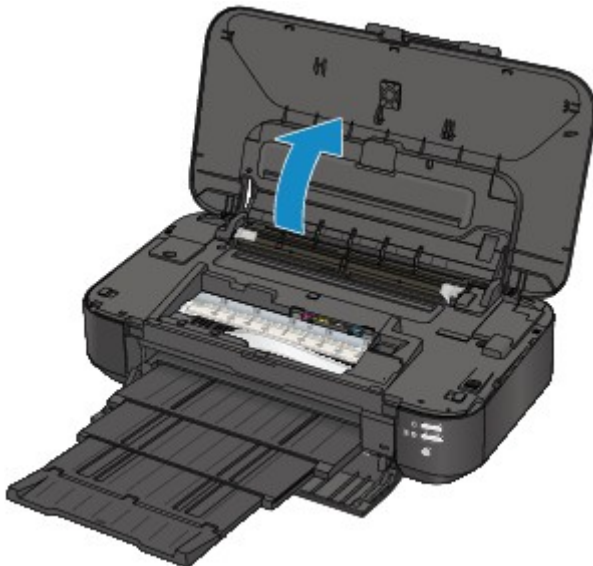

»» Importante

- Non toccare la pellicola trasparente (A) né la cinghia bianca (B).

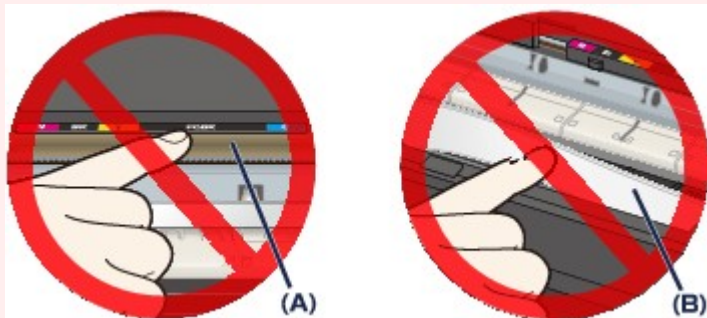

Se la carta o le mani toccano queste parti e le macchiano o le graffiano, la stampante può essere danneggiata.

3. Assicurarsi che non vi sia carta inceppata sotto il supporto della testina di stampa.

Se è presente della carta inceppata sotto il supporto della testina di stampa, spostare il supporto della testina di stampa al bordo destro o sinistro, a seconda di quale risulti più agevole per la rimozione della carta.

Quando si sposta il supporto della testina di stampa, tenere la parte superiore del supporto della testina di stampa e farla scorrere lentamente sul bordo destro o sinistro.

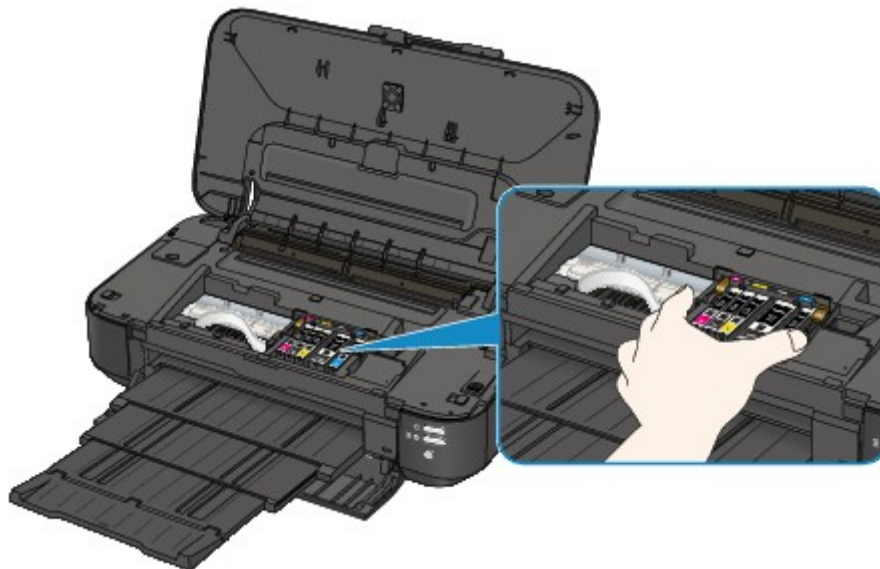

4. Afferrare il foglio inceppato con entrambe le mani.

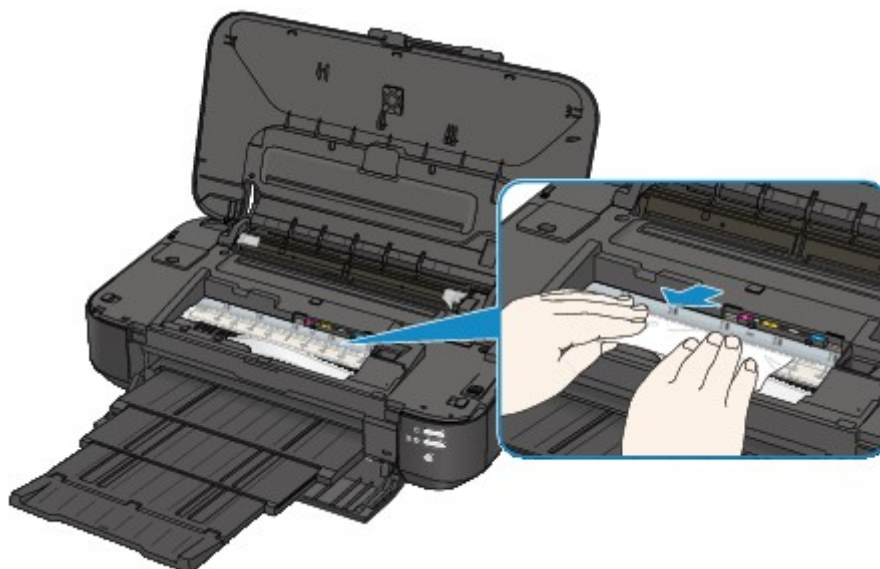

Se la carta è arrotolata, estrarla.

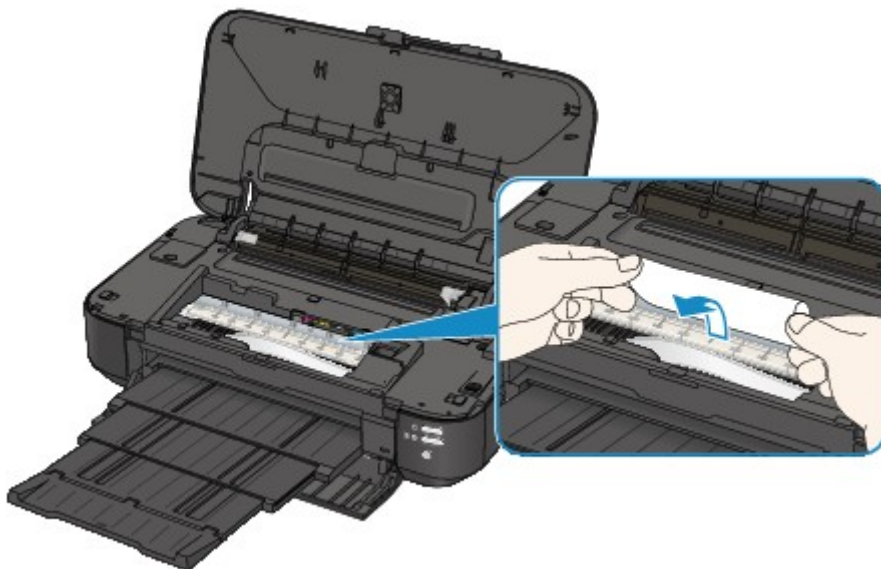

5. Tirare lentamente la carta per evitare di strapparla, quindi estrarla.

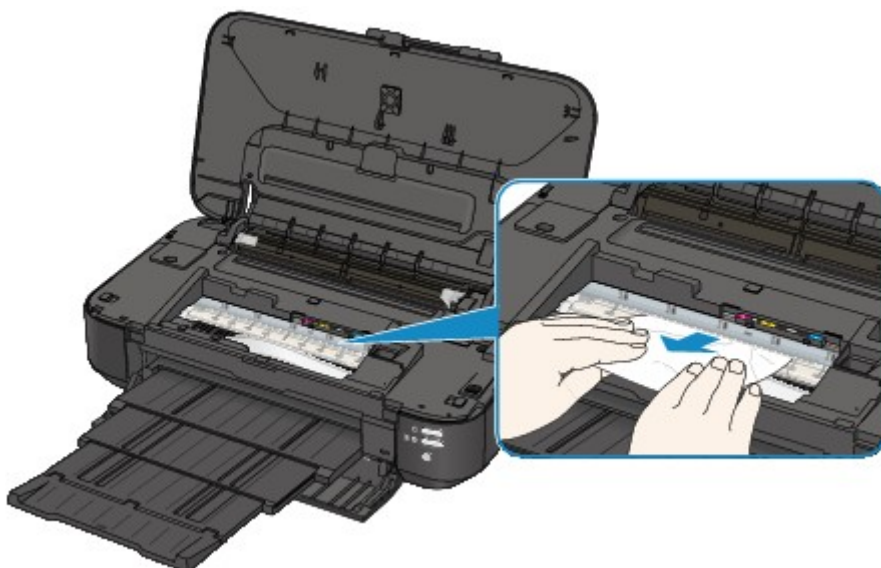

6. Assicurarsi di avere rimosso tutta la carta inceppata.

Se la carta si strappa, una parte della carta potrebbe rimanere all'interno della stampante. Verificare quanto segue e rimuovere gli eventuali frammenti rimasti.

- Una parte della carta rimane sotto il supporto della testina di stampa?
- Una piccola parte di carta rimane all'interno della stampante?
- Una parte della carta rimane nello spazio (C) sul lato destro o sinistro all'interno della stampante?

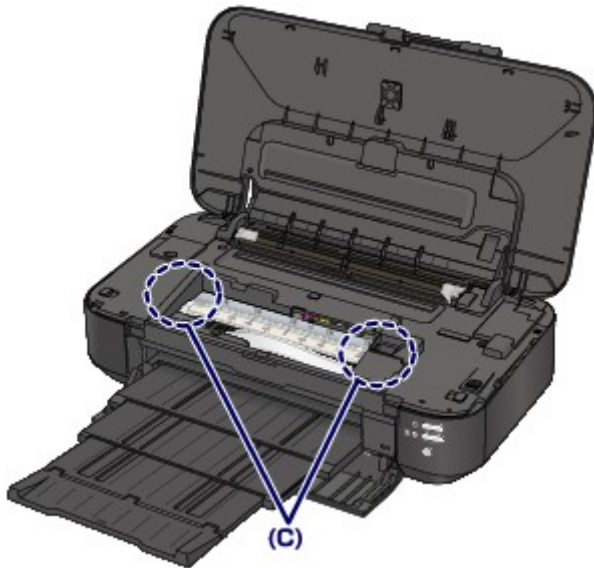

7. Chiudere il coperchio superiore.

Tutti i processi di stampa nella coda vengono annullati. Se necessario, ripetere la stampa.

►►► **Nota**

- Quando la carta viene ricaricata nella stampante, verificare che il tipo di carta utilizzato sia adatto per la stampa e che il caricamento nella stampante venga eseguito correttamente. Se il messaggio relativo all'inzeppamento della carta viene visualizzato sullo schermo del computer quando si riprende la stampa dopo avere rimosso l'inzeppamento, è possibile che nella stampante siano rimasti frammenti di carta. In tal caso, verificare che all'interno della stampante non sia rimasta alcuna parte della carta.

Se non è possibile risolvere il problema, la carta si strappa all'interno della stampante o se l'errore di inzeppamento della carta persiste dopo la rimozione della carta, contattare il centro assistenza.

Si è verificato un inceppamento della carta di formato piccolo nella stampante

Se la carta di larghezza ridotta, ad esempio la carta formato biglietto da visita, si è inceppata a causa del caricamento con orientamento orizzontale, rimuovere la carta inceppata attenendosi alla seguente procedura.

►►► Importante

- Non caricare la carta di larghezza ridotta, ad esempio la carta formato biglietto da visita, con orientamento orizzontale.

1. Caricare un foglio di carta (stesso formato di quello inceppato) con orientamento verticale nel vassoio posteriore.

Non caricare la carta con orientamento orizzontale.

2. Spegnerne la stampante.

3. Riaccendere la stampante.

La carta caricata passando attraverso la stampante espelle la carta inceppata.

Tutti i lavori di stampa in coda vengono annullati. Se necessario, ripetere la stampa.

Se non è possibile risolvere il problema, la carta si strappa all'interno della stampante o se l'errore di inceppamento della carta persiste dopo la rimozione della carta, contattare il centro assistenza.

In altri casi

Eseguire le verifiche seguenti:

Controllo1 Verificare che intorno allo slot di uscita della carta non siano presenti oggetti estranei.

Controllo2 Verificare che nel vassoio posteriore non siano presenti oggetti estranei.

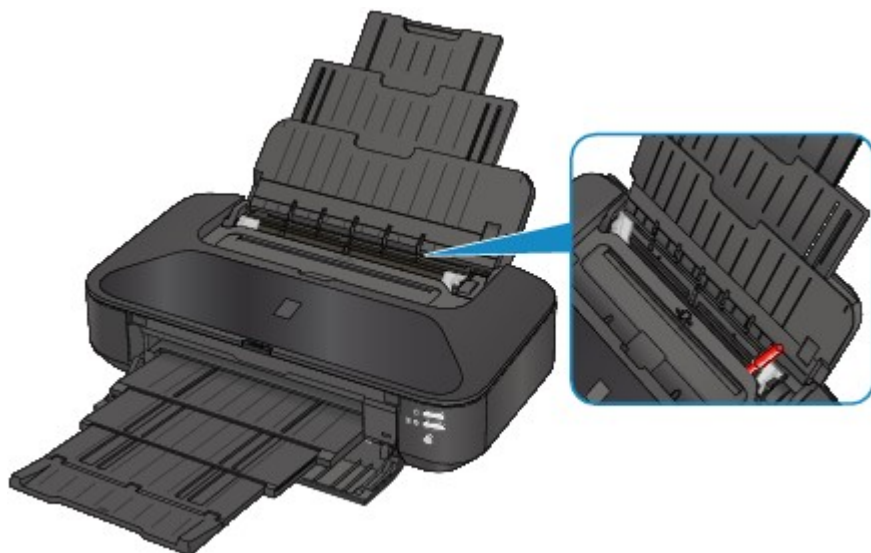

Se sono presenti oggetti estranei nel vassoio posteriore, assicurarsi di spegnere la stampante, scollegarla dall'alimentazione, quindi rimuovere l'oggetto estraneo.



Controllo3 La carta è arrotolata?

Caricare la carta dopo avere eliminato le pieghe.

Controllo4 Verificare che sia stata caricata carta comune formato A3.

Impostare la stampante per prevenire l'inceppamento della carta con il driver della stampante solo se si verificano frequentemente inceppamenti di carta comune formato A3 in prossimità dello slot di uscita della carta o se la carta si arrotola.

Se si applica l'impostazione per prevenire l'inzeppamento della carta, è possibile che la velocità o la qualità di stampa sia ridotta.

* Al termine della stampa, regolare nuovamente l'impostazione per annullare la prevenzione dell'inzeppamento della carta. In caso contrario, questa impostazione rimane attiva per i lavori di stampa successivi.

- In Windows:

Aprire la finestra delle impostazioni del driver della stampante e in **Impostazioni personalizzate (Custom Settings)** nella scheda **Manutenzione (Maintenance)**, selezionare la casella di controllo **Previene inzeppamento carta (Prevent paper jam)**, quindi fare clic su **OK**.

- In Mac OS:

In Canon IJ Printer Utility, selezionare **Impostazioni personalizzate (Custom Settings)** nel menu a comparsa, selezionare la casella di controllo **Previene inzeppamento carta (Prevent paper jam)**, quindi fare clic su **Applica (Apply)**.

1000

Causa

Carta assente nel vassoio posteriore.

Azione

Caricare carta nel vassoio posteriore e premere il pulsante **RIPRENDI/ANNULLA (RESUME/CANCEL)** sulla stampante.

1200

Causa

Il coperchio superiore è aperto.

Azione

Chiudere il coperchio superiore e attendere qualche minuto.

1250

Causa

Il coperchio anteriore è chiuso.

Azione

Aprire il coperchio anteriore per riprendere la stampa.

1401

Causa

La testina di stampa potrebbe essere danneggiata.

Azione

Contattare il centro assistenza.

1403

Causa

La testina di stampa potrebbe essere danneggiata.

Azione

Contattare il centro assistenza.

1405

Causa

La testina di stampa potrebbe essere danneggiata.

Azione

Contattare il centro assistenza.

1410

Causa

Il serbatoio d'inchiostro non viene riconosciuto.

Azione

Aprire il coperchio superiore e sostituire il serbatoio d'inchiostro quando la spia è spenta.

1411

Causa

Il serbatoio d'inchiostro non viene riconosciuto.

Azione

Aprire il coperchio superiore e sostituire il serbatoio d'inchiostro quando la spia è spenta.

1412

Causa

Il serbatoio d'inchiostro non viene riconosciuto.

Azione

Aprire il coperchio superiore e sostituire il serbatoio d'inchiostro quando la spia è spenta.

1413

Causa

Il serbatoio d'inchiostro non viene riconosciuto.

Azione

Aprire il coperchio superiore e sostituire il serbatoio d'inchiostro quando la spia è spenta.

1414

Causa

Il serbatoio d'inchiostro non viene riconosciuto.

Azione

Aprire il coperchio superiore e sostituire il serbatoio d'inchiostro quando la spia è spenta.

1600

Causa

Se l'indicatore luminoso sul serbatoio d'inchiostro lampeggia, è possibile che l'inchiostro sia esaurito.

Azione

Si consiglia la sostituzione del serbatoio d'inchiostro.

Se è in corso la stampa e si desidera continuare a stampare, premere il pulsante **RIPRENDI/ANNULLA (RESUME/CANCEL)** sulla stampante con la cartuccia di inchiostro installata. La stampa può proseguire.

Si consiglia di sostituire il serbatoio d'inchiostro subito dopo la stampa. La stampante potrebbe subire danni se si continua la stampa in stato di inchiostro esaurito.

»» Nota

- Se più indicatori luminosi dell'inchiostro lampeggiano in rosso, verificare lo stato di ciascun serbatoio d'inchiostro.

1660

Causa

Il serbatoio d'inchiostro non è installato.

Azione

Installare il serbatoio d'inchiostro.

1680

Causa

Alcuni serbatoi di inchiostro non sono installati in modo corretto (La spia sul serbatoio d'inchiostro lampeggia).

Azione

Verificare che i serbatoi di inchiostro siano installati nelle posizioni corrette.

1681

Causa

È stato installato più di un serbatoio di inchiostro dello stesso colore (La spia sul serbatoio d'inchiostro lampeggia).

Azione

Verificare che i serbatoi di inchiostro siano installati nelle posizioni corrette.

1683

Causa

Impossibile rilevare correttamente il livello di inchiostro rimanente. (L'indicatore luminoso sul serbatoio d'inchiostro lampeggia.)

Azione

Sostituire il serbatoio di inchiostro e chiudere il coperchio superiore.

L'esecuzione della stampa con un serbatoio che prima era vuoto può danneggiare la stampante.

Se si desidera continuare a stampare in questa condizione, è necessario disattivare la funzione di rilevamento del livello di inchiostro rimanente. Tenere premuto il pulsante della stampante **RIPRENDI/ANNULLA (RESUME/CANCEL)** per almeno 5 secondi, quindi rilasciarlo.

Questa operazione consente di memorizzare la disattivazione della funzione di rilevamento del livello d'inchiostro rimanente. Canon non sarà responsabile per malfunzionamenti o danni alla stampante causati da serbatoi d'inchiostro rigenerati.

1684

Causa

Il serbatoio d'inchiostro non viene riconosciuto.

Azione

Impossibile eseguire la stampa perché il serbatoio d'inchiostro non è installato correttamente o non è compatibile con questa stampante.

Installare il serbatoio d'inchiostro appropriato.

Se si desidera annullare la stampa, premere il pulsante **RIPRENDI/ANNULLA (RESUME/CANCEL)** sulla stampante.

1688

Causa

L'inchiostro è esaurito. (L'indicatore luminoso sul serbatoio d'inchiostro lampeggia.)

Azione

Sostituire il serbatoio di inchiostro e chiudere il coperchio superiore.

La stampante potrebbe subire danni se si continua la stampa in stato di inchiostro esaurito.

Se si desidera continuare a stampare in questa condizione, è necessario disattivare la funzione di rilevamento del livello di inchiostro rimanente. Tenere premuto il pulsante della stampante **RIPRENDI/ANNULLA (RESUME/CANCEL)** per almeno 5 secondi, quindi rilasciarlo.

Questa operazione consente di memorizzare la disattivazione della funzione di rilevamento del livello d'inchiostro rimanente. Canon non sarà responsabile per malfunzionamenti o problemi causati dal proseguimento della stampa in stato di inchiostro esaurito.

1700

Causa

L'assorbitore di inchiostro è quasi pieno.

Azione

Premere il pulsante **RIPRENDI/ANNULLA (RESUME/CANCEL)** della stampante per continuare la stampa. Contattare il centro assistenza.

1701

Causa

L'assorbitore di inchiostro è quasi pieno.

Azione

Premere il pulsante **RIPRENDI/ANNULLA (RESUME/CANCEL)** della stampante per continuare la stampa. Contattare il centro assistenza.

2100

Causa

Il formato carta specificato nelle impostazioni di stampa e il formato della carta caricata non corrispondono.

Azione

Verificare le impostazioni di stampa e la carta caricata, caricare la carta del formato corretto, quindi premere il pulsante **RIPRENDI/ANNULLA (RESUME/CANCEL)** della stampante.

Per annullare la stampa, premere nuovamente il pulsante **RIPRENDI/ANNULLA (RESUME/CANCEL)** della stampante mentre la spia **ALIMENTAZIONE (POWER)** lampeggia.

2101

Causa

Il formato carta specificato nelle impostazioni di stampa e il formato della carta caricata non corrispondono.

Azione

Verificare le impostazioni di stampa e la carta caricata, caricare la carta del formato corretto, quindi premere il pulsante **RIPRENDI/ANNULLA (RESUME/CANCEL)** della stampante.

Per annullare la stampa, premere nuovamente il pulsante **RIPRENDI/ANNULLA (RESUME/CANCEL)** della stampante mentre la spia **ALIMENTAZIONE (POWER)** lampeggia.

2102

Causa

La stampante ha rilevato che la carta è stata caricata allineata su un lato.

Azione

Caricare la carta al centro del vassoio posteriore, quindi fare scorrere le guide della carta per allinearle a entrambi i bordi della risma.

Premere il pulsante **RIPRENDI/ANNULLA (RESUME/CANCEL)** della stampante per eliminare l'errore.

2103

Causa

La stampante non riesce a rilevare il formato carta.

Azione

Premere il pulsante **RIPRENDI/ANNULLA (RESUME/CANCEL)** della stampante per eliminare l'errore e riprovare a stampare.

Se l'errore si ripresenta anche dopo la stampa, impostare la stampante in modo che non rilevi la larghezza della carta tramite il driver della stampante o l'Interfaccia utente remota.

»» Nota

- A seconda del tipo di carta, la stampante potrebbe non rilevare la larghezza della carta.
Inoltre, se il coperchio superiore è aperto durante la stampa, la stampante potrebbe non rilevare la larghezza della carta.

2500

Causa

Di seguito sono descritte le possibili cause della mancata esecuzione automatica dell'allineamento della testina di stampa.

- Gli ugelli della testina di stampa sono ostruiti.
- È stata caricata carta diversa dai formati A4 o Letter.
- Lo slot di uscita della carta è esposto a una luce intensa.

Azione

Premere il pulsante **RIPRENDI/ANNULLA (RESUME/CANCEL)** sulla stampante per ignorare l'errore e attenersi alla seguente procedura.

- Stampare il test di controllo degli ugelli per verificare le condizioni della testina di stampa.
- Caricare un foglio in formato A4/Letter di carta comune ed eseguire di nuovo l'allineamento automatico della testina di stampa.
- Regolare l'ambiente operativo e/o la posizione della stampante in modo che lo slot di uscita della carta non sia esposto alla luce intensa diretta.

Dopo avere eseguito le suddette operazioni, se il problema persiste dopo l'allineamento della testina di stampa, premere il pulsante **RIPRENDI/ANNULLA (RESUME/CANCEL)** della stampante per eliminare l'errore, quindi eseguire l'allineamento manuale della testina di stampa.

4100

Causa

Non è possibile stampare i dati specificati.

Azione

Quando si stampa il contenuto di CREATIVE PARK PREMIUM, verificare il messaggio visualizzato sullo schermo del computer, assicurarsi che i serbatoi d'inchiostro Canon originali siano installati correttamente per tutti i colori, quindi stampare nuovamente.

4103

Causa

Non è possibile eseguire la stampa con le impostazioni di stampa correnti.

Azione

Premere il pulsante **RIPRENDI/ANNULLA (RESUME/CANCEL)** della stampante per annullare la stampa.

Quindi, modificare le impostazioni di stampa e riprovare a stampare.

5100

Causa

Si è verificato un errore stampante.

Azione

Annullare la stampa e spegnere la stampante. Eliminare quindi l'inzeppamento della carta o il materiale di protezione che impedisce lo spostamento del supporto della testina di stampa e accendere nuovamente la stampante.

Se il problema persiste, rivolgersi al centro assistenza.

►► Importante

- Quando si rimuove la carta inceppata o il materiale di protezione che impedisce il movimento del supporto della testina di stampa, prestare attenzione a non toccare i componenti all'interno della stampante. La stampante potrebbe non stampare correttamente se la si tocca.

5101

Causa

Si è verificato un errore stampante.

Azione

Rimuovere il materiale di protezione, quindi spegnere e riaccendere la stampante.

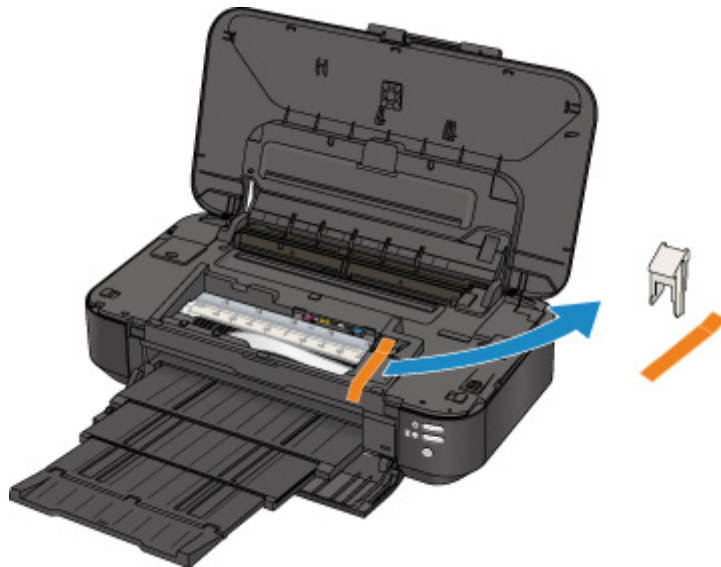

Se il problema persiste, rivolgersi al centro assistenza.

5200

Causa

Si è verificato un errore stampante.

Azione

Spegnere la stampante e scollegare il cavo di alimentazione della stampante dall'alimentazione.

Collegare nuovamente la stampante e riaccendere la stampante.

Se il problema persiste, rivolgersi al centro assistenza.

5400

Causa

Si è verificato un errore stampante.

Azione

Spegnere la stampante e scollegare il cavo di alimentazione della stampante dall'alimentazione.

Collegare nuovamente la stampante e riaccendere la stampante.

Se il problema persiste, rivolgersi al centro assistenza.

5700

Causa

Si è verificato un errore stampante.

Azione

Spegnere la stampante e scollegare il cavo di alimentazione della stampante dall'alimentazione.

Collegare nuovamente la stampante e riaccendere la stampante.

Se il problema persiste, rivolgersi al centro assistenza.

5B00

Causa

Si è verificato un errore stampante.

Azione

Contattare il centro assistenza.

5B01

Causa

Si è verificato un errore stampante.

Azione

Contattare il centro assistenza.

5C00

Causa

Si è verificato un errore stampante.

Azione

Spegnere la stampante e scollegare il cavo di alimentazione della stampante dall'alimentazione.

Collegare nuovamente la stampante e riaccendere la stampante.

Se il problema persiste, rivolgersi al centro assistenza.

5C20

Causa

Si è verificato un errore stampante.

Azione

Spegnere la stampante e scollegare il cavo di alimentazione della stampante dall'alimentazione.

Collegare nuovamente la stampante e riaccendere la stampante.

Se il problema persiste, rivolgersi al centro assistenza.

6000

Causa

Si è verificato un errore stampante.

Azione

Spegnere la stampante e scollegare il cavo di alimentazione della stampante dall'alimentazione.

Collegare nuovamente la stampante e riaccendere la stampante.

Se il problema persiste, rivolgersi al centro assistenza.

6001

Causa

Si è verificato un errore stampante.

Azione

Se il coperchio anteriore è chiuso, aprirlo.

Spegnere la stampante e scollegare il cavo di alimentazione della stampante dall'alimentazione.

Collegare nuovamente la stampante e riaccendere la stampante.

Se il problema persiste, rivolgersi al centro assistenza.

►► Importante

- Non chiudere il coperchio anteriore mentre la stampante è in funzione. In caso contrario, si verificherà un errore.

6500

Causa

Si è verificato un errore stampante.

Azione

Spegnere la stampante e scollegare il cavo di alimentazione della stampante dall'alimentazione.

Collegare nuovamente la stampante e riaccendere la stampante.

Se il problema persiste, rivolgersi al centro assistenza.

6502

Causa

Si è verificato un errore stampante.

Azione

Spegnere la stampante e scollegare il cavo di alimentazione della stampante dall'alimentazione.

Collegare nuovamente la stampante e riaccendere la stampante.

Se il problema persiste, rivolgersi al centro assistenza.

6800

Causa

Si è verificato un errore stampante.

Azione

Spegnere la stampante e scollegare il cavo di alimentazione della stampante dall'alimentazione.

Collegare nuovamente la stampante e riaccendere la stampante.

Se il problema persiste, rivolgersi al centro assistenza.

6801

Causa

Si è verificato un errore stampante.

Azione

Spegnere la stampante e scollegare il cavo di alimentazione della stampante dall'alimentazione.

Collegare nuovamente la stampante e riaccendere la stampante.

Se il problema persiste, rivolgersi al centro assistenza.

6900

Causa

Si è verificato un errore stampante.

Azione

Spegnere la stampante e scollegare il cavo di alimentazione della stampante dall'alimentazione.

Collegare nuovamente la stampante e riaccendere la stampante.

Se il problema persiste, rivolgersi al centro assistenza.

6901

Causa

Si è verificato un errore stampante.

Azione

Spegnere la stampante e scollegare il cavo di alimentazione della stampante dall'alimentazione.

Collegare nuovamente la stampante e riaccendere la stampante.

Se il problema persiste, rivolgersi al centro assistenza.

6902

Causa

Si è verificato un errore stampante.

Azione

Spegnere la stampante e scollegare il cavo di alimentazione della stampante dall'alimentazione.

Collegare nuovamente la stampante e riaccendere la stampante.

Se il problema persiste, rivolgersi al centro assistenza.

6910

Causa

Si è verificato un errore stampante.

Azione

Spegnere la stampante e scollegare il cavo di alimentazione della stampante dall'alimentazione.

Collegare nuovamente la stampante e riaccendere la stampante.

Se il problema persiste, rivolgersi al centro assistenza.

6911

Causa

Si è verificato un errore stampante.

Azione

Spegnere la stampante e scollegare il cavo di alimentazione della stampante dall'alimentazione.

Collegare nuovamente la stampante e riaccendere la stampante.

Se il problema persiste, rivolgersi al centro assistenza.

6920

Causa

Si è verificato un errore stampante.

Azione

Spegnere la stampante e scollegare il cavo di alimentazione della stampante dall'alimentazione.

Collegare nuovamente la stampante e riaccendere la stampante.

Se il problema persiste, rivolgersi al centro assistenza.

6921

Causa

Si è verificato un errore stampante.

Azione

Spegnere la stampante e scollegare il cavo di alimentazione della stampante dall'alimentazione.

Collegare nuovamente la stampante e riaccendere la stampante.

Se il problema persiste, rivolgersi al centro assistenza.

6930

Causa

Si è verificato un errore stampante.

Azione

Spegnere la stampante e scollegare il cavo di alimentazione della stampante dall'alimentazione.

Collegare nuovamente la stampante e riaccendere la stampante.

Se il problema persiste, rivolgersi al centro assistenza.

6931

Causa

Si è verificato un errore stampante.

Azione

Spegnere la stampante e scollegare il cavo di alimentazione della stampante dall'alimentazione.

Collegare nuovamente la stampante e riaccendere la stampante.

Se il problema persiste, rivolgersi al centro assistenza.

6932

Causa

Si è verificato un errore stampante.

Azione

Spegnere la stampante e scollegare il cavo di alimentazione della stampante dall'alimentazione.

Collegare nuovamente la stampante e riaccendere la stampante.

Se il problema persiste, rivolgersi al centro assistenza.

6933

Causa

Si è verificato un errore stampante.

Azione

Spegnere la stampante e scollegare il cavo di alimentazione della stampante dall'alimentazione.

Collegare nuovamente la stampante e riaccendere la stampante.

Se il problema persiste, rivolgersi al centro assistenza.

6940

Causa

Si è verificato un errore stampante.

Azione

Spegnere la stampante e scollegare il cavo di alimentazione della stampante dall'alimentazione.

Collegare nuovamente la stampante e riaccendere la stampante.

Se il problema persiste, rivolgersi al centro assistenza.

6941

Causa

Si è verificato un errore stampante.

Azione

Spegnere la stampante e scollegare il cavo di alimentazione della stampante dall'alimentazione.

Collegare nuovamente la stampante e riaccendere la stampante.

Se il problema persiste, rivolgersi al centro assistenza.

6942

Causa

Si è verificato un errore stampante.

Azione

Spegnere la stampante e scollegare il cavo di alimentazione della stampante dall'alimentazione.

Collegare nuovamente la stampante e riaccendere la stampante.

Se il problema persiste, rivolgersi al centro assistenza.

6943

Causa

Si è verificato un errore stampante.

Azione

Spegnere la stampante e scollegare il cavo di alimentazione della stampante dall'alimentazione.

Collegare nuovamente la stampante e riaccendere la stampante.

Se il problema persiste, rivolgersi al centro assistenza.

6944

Causa

Si è verificato un errore stampante.

Azione

Spegnere la stampante e scollegare il cavo di alimentazione della stampante dall'alimentazione.

Collegare nuovamente la stampante e riaccendere la stampante.

Se il problema persiste, rivolgersi al centro assistenza.

6945

Causa

Si è verificato un errore stampante.

Azione

Spegnere la stampante e scollegare il cavo di alimentazione della stampante dall'alimentazione.

Collegare nuovamente la stampante e riaccendere la stampante.

Se il problema persiste, rivolgersi al centro assistenza.

6946

Causa

Si è verificato un errore stampante.

Azione

Spegnere la stampante e scollegare il cavo di alimentazione della stampante dall'alimentazione.

Collegare nuovamente la stampante e riaccendere la stampante.

Se il problema persiste, rivolgersi al centro assistenza.

6A80

Causa

Si è verificato un errore stampante.

Azione

Spegnere la stampante e scollegare il cavo di alimentazione della stampante dall'alimentazione.

Collegare nuovamente la stampante e riaccendere la stampante.

Se il problema persiste, rivolgersi al centro assistenza.

6A81

Causa

Si è verificato un errore stampante.

Azione

Spegnere la stampante e scollegare il cavo di alimentazione della stampante dall'alimentazione.

Collegare nuovamente la stampante e riaccendere la stampante.

Se il problema persiste, rivolgersi al centro assistenza.

6A90

Causa

Si è verificato un errore stampante.

Azione

Spegnere la stampante e scollegare il cavo di alimentazione della stampante dall'alimentazione.

Collegare nuovamente la stampante e riaccendere la stampante.

Se il problema persiste, rivolgersi al centro assistenza.

B200

Causa

Si è verificato un problema per il quale è necessario contattare il centro assistenza.

Azione

Spegnere la stampante e scollegare il cavo di alimentazione della stampante dall'alimentazione.

Contattare il centro assistenza.

C000

Causa

Si è verificato un errore stampante.

Azione

Spegnere la stampante e scollegare il cavo di alimentazione della stampante dall'alimentazione.

Collegare nuovamente la stampante e riaccendere la stampante.

Se il problema persiste, rivolgersi al centro assistenza.